



Διεθνής Ανοιχτός Διαγωνισμός με χρήση με Χρήση της Πλατφόρμας του Εθνικού Συστήματος Ηλεκτρονικών Δημοσίων Συμβάσεων (ΕΣΗΔΗΣ) για την Επιλογή Αναδόχου του Έργου

«Παροχή υπηρεσιών κατάρτισης – πιστοποίησης για την υλοποίηση της Πράξης «ΚΑΤΑΡΤΙΣΗ ΚΑΙ ΠΙΣΤΟΠΟΙΗΣΗ ΓΝΩΣΕΩΝ ΚΑΙ ΔΕΞΙΟΤΗΤΩΝ ΕΡΓΑΖΟΜΕΝΩΝ ΣΤΟΝ ΙΔΙΩΤΙΚΟ ΤΟΜΕΑ (Β ΚΥΚΛΟΣ)» με κωδ. MIS 5035121

Προϋπολογισμός: 869.040,00€

Αριθμός Διακήρυξης: 01/2022/ΠΟΞ

Αναθέτουσα Αρχή: Πανελλήνια Ομοσπονδία Ξενοδόχων (ΠΟΞ)

Αθήνα, 11/01/2022



Περιεχόμενα

1	ΑΝΑΘΕΤΟΥΣΑ ΑΡΧΗ ΚΑΙ ΑΝΤΙΚΕΙΜΕΝΟ ΣΥΜΒΑΣΗΣ	5
1.1	Στοιχεία Αναθέτουσας Αρχής	5
1.2	Στοιχεία Διαδικασίας-Χρηματοδότηση	6
1.3	Συνοπτική Περιγραφή φυσικού και οικονομικού αντικειμένου της σύμβασης	6
1.4	Θεσμικό πλαίσιο	9
1.5	Προθεσμία παραλαβής προσφορών και διενέργεια διαγωνισμού	12
1.6	Δημοσιότητα	12
1.7	Αρχές εφαρμοζόμενες στη διαδικασία σύναψης	12
1.8	Σύγκρουση Συμφερόντων	13
2.	ΓΕΝΙΚΟΙ ΚΑΙ ΕΙΔΙΚΟΙ ΟΡΟΙ ΣΥΜΜΕΤΟΧΗΣ	14
2.1	Γενικές Πληροφορίες	14
2.1.1	Έγγραφα της σύμβασης	14
2.1.2	Επικοινωνία - Πρόσβαση στα έγγραφα της Σύμβασης	14
2.1.3	Παροχή Διευκρινίσεων	14
2.1.4	Γλώσσα	15
2.1.5	Εγγυήσεις	15
2.1.6	Προστασία Προσωπικών Δεδομένων	16
2.2	Δικαίωμα Συμμετοχής - Κριτήρια Ποιοτικής Επιλογής	16
2.2.1	Δικαίωμα συμμετοχής	16
2.2.2	Εγγύηση συμμετοχής	17
2.2.3	Λόγοι αποκλεισμού	17
	Κριτήρια Επιλογής	21
2.2.4	Καταλληλότητα άσκησης επαγγελματικής δραστηριότητας	21
2.2.5	Οικονομική και χρηματοοικονομική επάρκεια	22
2.2.6	Τεχνική και επαγγελματική ικανότητα	22
2.2.7	Πρότυπα διασφάλισης ποιότητας και πρότυπα περιβαλλοντικής διαχείρισης	24
2.2.8	Στήριξη στην ικανότητα τρίτων – Υπεργολαβία	24
2.2.9	Κανόνες απόδειξης ποιοτικής επιλογής	26
2.3	Κριτήρια Ανάθεσης	36
2.3.1	Κριτήριο ανάθεσης	36
	Ομάδα Α: Μεθοδολογική Προσέγγιση Υλοποίησης της Κατάρτισης	37
	Ομάδα Β: Εκπαιδευτικό υλικό (συμβατικό και ψηφιακό)	38
	Ομάδα Γ: Περιγραφή της διαδικασίας πιστοποίησης των γνώσεων και δεξιοτήτων των ωφελούμενων	39
	Ομάδα Δ Μοντέλο διοίκησης, οργάνωσης και παρακολούθησης της Σύμβασης	41
2.3.2	Βαθμολόγηση και κατάταξη προσφορών	42
2.4	Κατάρτιση - Περιεχόμενο Προσφορών	42
2.4.1	Γενικοί όροι υποβολής προσφορών	42
2.4.2	Χρόνος και Τρόπος υποβολής προσφορών	43
2.4.3	Περιεχόμενα Φακέλου «Δικαιολογητικά Συμμετοχής- Τεχνική Προσφορά»	45
2.4.3.1	Δικαιολογητικά Συμμετοχής	45
2.4.3.2	Τεχνική Προσφορά	46
2.4.4	Περιεχόμενα Φακέλου «Οικονομική Προσφορά» / Τρόπος σύνταξης και υποβολής οικονομικών προσφορών	46
2.4.5	Χρόνος ισχύος των προσφορών	46
2.4.6	Λόγοι απόρριψης προσφορών	47
3.	ΔΙΕΝΕΡΓΕΙΑ ΔΙΑΔΙΚΑΣΙΑΣ - ΑΞΙΟΛΟΓΗΣΗ ΠΡΟΣΦΟΡΩΝ	49
3.1	Αποσφράγιση και αξιολόγηση προσφορών	49
3.1.1	Ηλεκτρονική αποσφράγιση προσφορών	49
3.1.2	Αξιολόγηση προσφορών	49



Ευρωπαϊκή Ένωση
Ευρωπαϊκό Κοινωνικό Ταμείο



Με τη συγχρηματοδότηση της Ελλάδας και της Ευρωπαϊκής Ένωσης

ΕΠΑΝΕΚ 2014-2020
ΕΠΙΧΕΙΡΗΣΙΑΚΟ ΠΡΟΓΡΑΜΜΑ
ΑΝΤΑΓΩΝΙΣΤΙΚΟΤΗΤΑ
ΕΠΙΧΕΙΡΗΜΑΤΙΚΟΤΗΤΑ
ΚΑΙΝΟΤΟΜΙΑ



ανάπτυξη - εργασία - αλληλεγγύη

3.2	Πρόσκληση υποβολής δικαιολογητικών προσωρινού αναδόχου - Δικαιολογητικά προσωρινού αναδόχου	51
3.3	Κατακύρωση - σύναψη σύμβασης.....	52
3.4	Προδικαστικές Προσφυγές - Προσωρινή και Οριστική Δικαστική Προστασία.....	53
3.5	Ματαίωση Διαδικασίας	56
4.	ΟΡΟΙ ΕΚΤΕΛΕΣΗΣ ΤΗΣ ΣΥΜΒΑΣΗΣ	57
4.1	Εγγυήσεις (καλής εκτέλεσης, προκαταβολής)	57
4.2	Συμβατικό Πλαίσιο - Εφαρμοστέα Νομοθεσία.....	57
4.3	Όροι εκτέλεσης της σύμβασης.....	57
4.4	Υπεργολαβία	58
4.5	Τροποποίηση σύμβασης κατά τη διάρκειά της	59
4.6	Δικαίωμα μονομερούς λύσης της σύμβασης	59
5.	ΕΙΔΙΚΟΙ ΟΡΟΙ ΕΚΤΕΛΕΣΗΣ ΤΗΣ ΣΥΜΒΑΣΗΣ	61
5.1	Τρόπος πληρωμής.....	61
5.2	Κήρυξη οικονομικού φορέα εκπτώτου - Κυρώσεις	63
5.3	Διοικητικές προσφυγές κατά τη διαδικασία εκτέλεσης των συμβάσεων	65
5.4	Δικαστική επίλυση διαφορών	65
6.	ΧΡΟΝΟΣ ΚΑΙ ΤΡΟΠΟΣ ΕΚΤΕΛΕΣΗΣ	66
6.1	Παρακολούθηση της σύμβασης	66
6.2	Διάρκεια σύμβασης	66
6.3	Παραλαβή του αντικειμένου της σύμβασης.....	67
6.4	Απόρριψη παραδοτέων – Αντικατάσταση	68
6.5	Αναπροσαρμογή τιμής.....	68
6.6	Εκχώρηση σύμβασης.....	68
6.7	Καταγγελία της σύμβασης- Υποκατάσταση αναδόχου.....	69
ΠΑΡΑΡΤΗΜΑΤΑ	70	
	ΠΑΡΑΡΤΗΜΑ Ι – Αναλυτική Περιγραφή Φυσικού και Οικονομικού Αντικειμένου της Σύμβασης	70
	<i>ΜΕΡΟΣ Α - ΠΕΡΙΓΡΑΦΗ ΦΥΣΙΚΟΥ ΑΝΤΙΚΕΙΜΕΝΟΥ ΤΗΣ ΣΥΜΒΑΣΗΣ</i>	<i>70</i>
	<i>ΜΕΡΟΣ Β - ΟΙΚΟΝΟΜΙΚΟ ΑΝΤΙΚΕΙΜΕΝΟ ΤΗΣ ΣΥΜΒΑΣΗΣ</i>	<i>114</i>
	ΠΑΡΑΡΤΗΜΑ ΙΙ – Ειδική Συγγραφή Υποχρεώσεων	116
	ΠΑΡΑΡΤΗΜΑ ΙΙΙ – ΕΕΕΣ	123
	ΠΑΡΑΡΤΗΜΑ ΙV – Υπόδειγμα βιογραφικού σημειώματος	124
	ΠΑΡΑΡΤΗΜΑ V – Υπόδειγμα Οικονομικής Προσφοράς.....	126
	ΠΑΡΑΡΤΗΜΑ VI – Υποδείγματα εγγυητικών επιστολών.....	127
	ΠΑΡΑΡΤΗΜΑ VII – Περιεχόμενο Υπεύθυνων Δηλώσεων που προσκομίζονται ως Δικαιολογητικά Κατακύρωσης ..	130
	ΠΑΡΑΡΤΗΜΑ VIII – Πίνακας Σύνοψης Παραδοτέων & Τρόπου Πληρωμής.....	134
	ΠΑΡΑΡΤΗΜΑ ΙX – Ενημέρωση για την προστασία προσωπικών δεδομένων	138
	ΠΑΡΑΡΤΗΜΑ Χ – Σχέδιο Σύμβασης.....	139
	<i>Άρθρο 1: Αντικείμενο.....</i>	<i>140</i>
	<i>Άρθρο 2: Χρηματοδότηση της σύμβασης</i>	<i>142</i>
	<i>Άρθρο 3: Διάρκεια σύμβασης.....</i>	<i>142</i>
	<i>Άρθρο 4: Υποχρεώσεις Αναδόχου.....</i>	<i>142</i>
	<i>Άρθρο 5: Ομάδα Έργου / Αρμοδιότητες Ομάδας Έργου.....</i>	<i>143</i>
	<i>Άρθρο 6: Αμοιβή – Τρόπος πληρωμής.....</i>	<i>144</i>
	<i>Άρθρο 7: Τμηματικές/ενδιάμεσες προθεσμίες-Παραλαβή αντικειμένου-Χρόνος και τρόπος παροχής υπηρεσιών</i>	<i>147</i>
	<i>Άρθρο 8: Απόρριψη υπηρεσιών-παραδοτέων –Αντικατάσταση</i>	<i>147</i>
	<i>Άρθρο 9: Κήρυξη οικονομικού φορέα εκπτώτου –Κυρώσεις</i>	<i>147</i>
	<i>Άρθρο 10: Υπεργολαβία.....</i>	<i>148</i>
	<i>Άρθρο 11: Τροποποίηση σύμβασης κατά τη διάρκειά της.....</i>	<i>148</i>
	<i>Άρθρο 12: Ανωτέρα Βία</i>	<i>148</i>

Άρθρο 13: Ολοκλήρωση συμβατικού αντικειμένου	149
Άρθρο 14: Δικαίωμα μονομερούς λύσης της σύμβασης	149
Άρθρο 15: Σύγκρουση Συμφερόντων	149
Άρθρο 16: Εφαρμοστέο Δίκαιο – Επίλυση Διαφορών	150
Άρθρο 17: Εκχωρήσεις - Μεταβιβάσεις	150
Άρθρο 18: Συμμόρφωση με τον Κανονισμό ΕΕ/2016/2019 και τον ν. 4624/2019 (Α 137)	150
Άρθρο 19: Λοιποί όροι	152
Παράρτημα 1: Η Διακήρυξη της Αναθέτουσας Αρχής	153
Παράρτημα 2: Η Τεχνική Προσφορά του Αναδόχου	154
Παράρτημα 3: Φυσικό Αντικείμενο – Μεθοδολογία Υλοποίησης- Παραδοτέα – Χρονοδιάγραμμα Υλοποίησης	155
Παράρτημα 4: Ρήτρα Ακεραιότητας	156
ΠΑΡΑΡΤΗΜΑ XI – Πλαίσιο ποιοτικών προδιαγραφών για τον σχεδιασμό και την υλοποίηση συγχρηματοδοτούμενων από το Ευρωπαϊκό Κοινωνικό Ταμείο (ΕΚΤ) προγραμμάτων Συνεχιζόμενης Επαγγελματικής Κατάρτισης (ΣΕΚ)	158



1 ΑΝΑΘΕΤΟΥΣΑ ΑΡΧΗ ΚΑΙ ΑΝΤΙΚΕΙΜΕΝΟ ΣΥΜΒΑΣΗΣ

1.1 Στοιχεία Αναθέτουσας Αρχής

Επωνυμία	ΠΑΝΕΛΛΗΝΙΑ ΟΜΟΣΠΟΝΔΙΑ ΞΕΝΟΔΟΧΩΝ (ΠΟΞ)
Αριθμός Φορολογικού Μητρώου (Α.Φ.Μ.)	090231032
Ταχυδρομική διεύθυνση	Σταδίου 24
Πόλη	Αθήνα
Ταχυδρομικός Κωδικός	105 64
Χώρα	Ελλάδα
Κωδικός NUTS	EL300703
Τηλέφωνο	210-3312535-6
Φαξ	210-3230636
Ηλεκτρονικό Ταχυδρομείο (e-mail)	info@hhf.gr
Αρμόδιος για πληροφορίες	Γρηγόρης Τάσιος
Γενική Διεύθυνση στο διαδίκτυο (URL)	www.hhf.gr
Διεύθυνση του προφίλ αγοραστή στο διαδίκτυο (URL)	www.hhf.gr

Είδος Αναθέτουσας Αρχής

Η Αναθέτουσα Αρχή είναι Δευτεροβάθμια Επαγγελματική Οργάνωση Ομοσπονδία που διέπεται από τις διατάξεις του ισχύοντος καταστατικού της και συμπληρωματικά από τις διατάξεις του Αστικού Κώδικα. Αποτελεί μη Κεντρική Αναθέτουσα Αρχή.

Κύρια δραστηριότητα Α.Α.

Η Πανελλήνιος Ομοσπονδία Ξενοδόχων (ΠΟΞ) ιδρύθηκε το έτος 1949 και εδρεύει στην Αθήνα. Αποτελεί τον συνδικαλιστικό βραχίονα της Ελληνικής Ξενοδοχίας και εκπροσωπεί περισσότερες από 60 Ενώσεις Ξενοδόχων από όλες τις περιοχές της χώρας.

Σκοποί της Ομοσπονδίας είναι η μελέτη, η διαφύλαξη, η διεκδίκηση και η προαγωγή των κοινών οικονομικών, κοινωνικών και επαγγελματικών συμφερόντων των μελών της στο πλαίσιο της εξυπηρέτησης του κοινωνικού συνόλου.

Ειδικότερα, η αποστολή της Πανελλήνιας Ομοσπονδίας Ξενοδόχων εστιάζεται, μεταξύ άλλων, στα εξής:

- Την ανάπτυξη και διάδοση του πνεύματος του συνδικαλισμού στον κλάδο των ξενοδοχείων της χώρας
- Τη συστηματική μελέτη των προβλημάτων του κλάδου
- Την ενθάρρυνση και προώθηση της συνεργασίας των μελών, με την οργάνωσή τους σε συνεταιρισμούς, κάθε οικονομικής μορφής
- Την ανάπτυξη πνεύματος αλληλεγγύης και αλληλοβοήθειας μεταξύ των μελών

Τη συνεργασία των μελών για την προαγωγή του ξενοδοχειακού επαγγέλματος σε επίπεδο ανταξιο της υψηλής αποστολής του και των παραδόσεων της Ελληνικής φιλοξενίας.

Στοιχεία Επικοινωνίας



- α) Τα έγγραφα της σύμβασης είναι διαθέσιμα για ελεύθερη, πλήρη, άμεση & δωρεάν ηλεκτρονική πρόσβαση μέσω της διαδικτυακής πύλης www.promitheus.gov.gr του ΟΠΣ Ε.Σ.Η.ΔΗ.Σ.
- β) Κάθε είδους επικοινωνία και ανταλλαγή πληροφοριών πραγματοποιείται μέσω της διαδικτυακής πύλης <http://www.promitheus.gov.gr/> του ΟΠΣ Ε.Σ.Η.ΔΗ.Σ.
- γ) Περαιτέρω πληροφορίες είναι διαθέσιμες από την προαναφερθείσα διεύθυνση www.hhf.gr.

1.2 Στοιχεία Διαδικασίας-Χρηματοδότηση

Είδος διαδικασίας

Ο διαγωνισμός θα διεξαχθεί με την ανοικτή διαδικασία του άρθρου 27 του ν. 4412/16.

Χρηματοδότηση της σύμβασης

Φορέας χρηματοδότησης της παρούσας σύμβασης είναι το Υπουργείο Τουρισμού, Κωδ. ΣΑ 1111.

Η παρούσα σύμβαση χρηματοδοτείται από Πιστώσεις του Προγράμματος Δημοσίων Επενδύσεων (αριθ. ενάρθ. έργου 2019ΣΕ11110005).

Η σύμβαση αντιστοιχεί στα Υποέργα (4, 5, 6, 7, 8) της Πράξης με τίτλο: «ΚΑΤΑΡΤΙΣΗ ΚΑΙ ΠΙΣΤΟΠΟΙΗΣΗ ΓΝΩΣΕΩΝ ΚΑΙ ΔΕΞΙΟΤΗΤΩΝ ΕΡΓΑΖΟΜΕΝΩΝ ΣΤΟΝ ΙΔΙΩΤΙΚΟ ΤΟΜΕΑ (Β' ΚΥΚΛΟΣ)», η οποία έχει ενταχθεί στο Επιχειρησιακό Πρόγραμμα «Ανταγωνιστικότητα Επιχειρηματικότητα και Καινοτομία 2014-2020» με βάση την Απόφαση Ένταξης με αρ. πρωτ. 7627/2206/Α3/17-12-2019 της Ειδικής Υπηρεσίας Διαχείρισης Τομεακών ΕΠ του ΕΤΠΑ και του ΤΣ και έχει λάβει κωδικό MIS 5035121. Η παρούσα σύμβαση χρηματοδοτείται από την Ευρωπαϊκή Ένωση (Ευρωπαϊκό Κοινωνικό Ταμείο -ΕΚΤ) και από εθνικούς πόρους μέσω του ΠΔΕ.

1.3 Συνοπτική Περιγραφή φυσικού και οικονομικού αντικείμενου της σύμβασης

Αντικείμενο της σύμβασης είναι η υλοποίηση δράσεων Κατάρτισης και Πιστοποίησης (εφεξής το Έργο) για 1.278 εργαζόμενους εργαζομένους – μισθωτούς με σύμβαση εξαρτημένης εργασίας που απασχολούνται σε επιχειρήσεις του ιδιωτικού τομέα, ανεξαρτήτως κλάδου απασχόλησης, έτσι ώστε να εφοδιαστούν με γνώσεις και δεξιότητες σε θεματικά αντικείμενα υψηλής προστιθέμενης αξίας που μπορούν να διευρύνουν το αντικείμενο μεγάλου φάσματος επιχειρήσεων, συμβάλλοντας κατά αυτό τον τρόπο στην ενίσχυση της βιωσιμότητας αλλά και της ανταγωνιστικότητάς τους, μέσω της ενσωμάτωσης καινοτομιών και της αύξησης της εξωστρέφειάς τους.

Η σύμβαση αφορά τα Υποέργα 4 - 8 της Πράξης και συγκεκριμένα:

- ΥΕ4: Κατάρτιση – Πιστοποίηση στις λιγότερο αναπτυγμένες περιφέρειες
- ΥΕ5: Κατάρτιση – Πιστοποίηση στις Περιφέρειες σε μετάβαση
- ΥΕ6: Κατάρτιση – Πιστοποίηση στις Περισσότερο αναπτυγμένες περιφέρειες
- ΥΕ7: Κατάρτιση – Πιστοποίηση στις Περισσότερο αναπτυγμένες περιφέρειες 2Σ
- ΥΕ8: Κατάρτιση – Πιστοποίηση στις Περιφέρειες σε μετάβαση 2Σ.

Τα Εκπαιδευτικά Προγράμματα που προβλέπεται να υλοποιηθούν στο πλαίσιο του Έργου, το περιεχόμενό τους, οι σχετιζόμενες επαγγελματικές ειδικότητες, καθώς και οι εξειδικευμένες (επαγγελματικές) και “οριζόντιες” γνώσεις και δεξιότητες που αναμένεται να αποκτήσουν οι καταρτιζόμενοι μετά το πέρας της κατάρτισης (Εκπαιδευτικοί Στόχοι) καλύπτουν το αντικείμενο των εργασιών, των εργασιακών καθηκόντων,

των γνώσεων και των δεξιοτήτων που απαιτούν κι εξετάζουν τα προβλεπόμενα Σχήματα Πιστοποίησης και, ταυτόχρονα, συνάδουν με την αναγκαιότητα υλοποίησης της Πράξης.

Το φυσικό αντικείμενο του έργου περιλαμβάνει την:

- Υλοποίηση προγραμμάτων κατάρτισης για 1.278 εργαζόμενους, διάρκειας 80 ωρών (μόνο θεωρητική κατάρτιση), στα εξής θεματικά αντικείμενα:
 - Οροφοκόμπος
 - Υπάλληλος Υποδοχής/Εξυπηρέτησης Πελατών Ξενοδοχείου
 - E-Commerce & Hospitality Sales & Marketing
- Πιστοποίηση της αποκτηθείσας γνώσης και δεξιοτήτων των 1.278 ωφελούμενων με τη συμμετοχή τους σε εξετάσεις για τη λήψη πιστοποίησης, διαδικασία η οποία θα συμβάλει θετικά στην ενίσχυση της απασχόλησής τους και την ενίσχυση του επαγγελματικού τους προφίλ.

Τα αποτελέσματα της υλοποίησης του έργου θα είναι:

- Αναγνωρισιμότητα των προσόντων των ωφελούμενων εργαζομένων στην αγορά εργασίας και ενίσχυση της θέσης τους, ώστε να διατηρηθούν και να ανελιχθούν σε αυτή.
- Επικύρωση και ταξινόμηση των γνώσεων και των δεξιοτήτων των ωφελούμενων με βάση το Εθνικό και Ευρωπαϊκό Πλαίσιο προσόντων.
- Διεύρυνση του επαγγελματικού ορίζοντα των ωφελουμένων, με βάση τις προοπτικές και ανάγκες των ελληνικών επιχειρήσεων που καλούνται να λειτουργήσουν σε ένα έντονα ανταγωνιστικό και διεθνοποιημένο περιβάλλον.

Η κατανομή των ωφελούμενων / καταρτιζόμενων ανά Περιφέρεια (ομάδες Περιφερειών) αποτυπώνεται στον πίνακα που ακολουθεί:

ΠΕΡΙΦΕΡΕΙΑΚΗ ΚΑΤΑΝΟΜΗ ΩΦΕΛΟΥΜΕΝΩΝ		
ΠΕΡΙΦΕΡΕΙΕΣ	ΠΟΣΟΣΤΟ ΚΑΤΑΝΟΜΗΣ	ΑΡΙΘΜΟΣ ΩΦΕΛΟΥΜΕΝΩΝ
ΛΙΓΟΤΕΡΟ ΑΝΕΠΤΥΓΜΕΝΕΣ	60,33%	771
ΠΕΡΙΦΕΡΕΙΑ ΑΝΑΤ. ΜΑΚΕΔΟΝΙΑΣ - ΘΡΑΚΗΣ		93
ΠΕΡΙΦΕΡΕΙΑ ΚΕΝΤΡΙΚΗΣ ΜΑΚΕΔΟΝΙΑΣ		389
ΠΕΡΙΦΕΡΕΙΑ ΗΠΕΙΡΟΥ		89
ΠΕΡΙΦΕΡΕΙΑ ΘΕΣΣΑΛΙΑΣ		100
ΠΕΡΙΦΕΡΕΙΑ ΔΥΤΙΚΗΣ ΕΛΛΑΔΑΣ		100
ΠΕΡΙΦΕΡΕΙΕΣ ΣΕ ΜΕΤΑΒΑΣΗ	17,76%	227
ΠΕΡΙΦΕΡΕΙΑ ΔΥΤΙΚΗΣ ΜΑΚΕΔΟΝΙΑΣ		22
ΠΕΡΙΦΕΡΕΙΑ ΙΟΝΙΩΝ ΝΗΣΩΝ		22
ΠΕΡΙΦΕΡΕΙΑ ΠΕΛΟΠΟΝΝΗΣΟΥ		93
ΠΕΡΙΦΕΡΕΙΑ ΒΟΡΕΙΟΥ ΑΙΓΑΙΟΥ		22
ΠΕΡΙΦΕΡΕΙΑ ΚΡΗΤΗΣ		68
ΠΕΡΙΣΣΟΤΕΡΟ ΑΝΕΠΤΥΓΜΕΝΕΣ: ΑΤΤΙΚΗ	15,34%	196
ΠΕΡΙΣΣΟΤΕΡΟ ΑΝΕΠΤΥΓΜΕΝΕΣ 2Σ: ΝΟΤ. ΑΙΓΑΙΟ	2,74%	35



Ευρωπαϊκή Ένωση
Ευρωπαϊκό Κοινωνικό Ταμείο



Με τη συγχρηματοδότηση της Ελλάδας και της Ευρωπαϊκής Ένωσης

ΕΠΑΝΕΚ 2014-2020
ΕΠΙΧΕΙΡΗΣΙΑΚΟ ΠΡΟΓΡΑΜΜΑ
ΑΝΤΑΓΩΝΙΣΤΙΚΟΤΗΤΑ
ΕΠΙΧΕΙΡΗΜΑΤΙΚΟΤΗΤΑ
ΚΑΙΝΟΤΟΜΙΑ



ανάπτυξη - εργασία - αλληλεγγύη

ΠΕΡΙΦΕΡΕΙΕΣ ΣΕ ΜΕΤΑΒΑΣΗ 2Σ: ΣΤ. ΕΛΛΑΔΑ	3,83%	49
ΣΥΝΟΛΟ	100,00%	1.278

Οι παρεχόμενες υπηρεσίες κατατάσσονται στους ακόλουθους κωδικούς του Κοινού Λεξιλογίου δημοσίων συμβάσεων (CPV): 80521000-2 (Υπηρεσίες προγραμμάτων κατάρτισης) και συμπληρωματικού CPV: 79132000-8 (Υπηρεσίες Πιστοποίησης).

Η παρούσα σύμβαση δεν υποδιαιρείται σε τμήματα, προσφορές συνεπώς υποβάλλονται επί ποινή απαράδεκτου για το σύνολο των ζητούμενων υπηρεσιών της παρούσας διακήρυξης. Η μη υποδιαίρεση σε τμήματα τεκμαίρεται από τα ακόλουθα σημεία:

- Το σύνολο των υπηρεσιών της παρούσας είναι άρρηκτα συνδεδεμένες μεταξύ τους, τόσο ως προς το περιεχόμενο τους όσο και ως προς τον χρόνο υλοποίησης τους, συνεπώς η όποια τεχνητή κατάτμηση τους δεν δύναται να διασφαλίζει την απρόσκοπτη, έγκυρη και έγκαιρη ολοκλήρωση της υλοποίησης τους.
- Το προκηρυσσόμενο έργο αποτελείται από ένα σύνολο αλληλοσυνδεδεμένων, αλληλοσχετιζόμενων και αλληλοτροφοδοτούμενων υπηρεσιών οι οποίες για λόγους διασφάλισης ποιότητας και πληρέστερης παρακολούθησής τους κρίνεται αναγκαίο να υλοποιούνται από έναν Ανάδοχο. Σε αντίθετη περίπτωση αντιμετωπίζονται σοβαρά προβλήματα συντονισμού κατά την υλοποίηση. Είναι χαρακτηριστικό επίσης ότι το περιεχόμενο της Κατάρτισης συνδέεται άμεσα με το σχήμα Πιστοποίησης, η δε πιστοποίηση δεν είναι δυνατό να προχωρήσει εάν δεν υλοποιηθεί η κατάρτιση. Η αλληλουχία των επιμέρους ενεργειών είναι αυτή που επιβάλλει και την παρούσα μέθοδο διεξαγωγής του διαγωνισμού έτσι ώστε να εξυπηρετηθεί με τον καλύτερο ποιοτικά, διαχειριστικά και αποτελεσματικά τρόπο ο σκοπός της προς υλοποίηση δράσης. Η υλοποίηση συνεπώς επιμέρους υπηρεσιών από διαφορετικούς αναδόχους αυξάνει τους παράγοντες κινδύνου εμφάνισης αποκλίσεων.
- Συνολικά το προκηρυσσόμενο έργο αφορά κατά κύριο λόγο σε υπηρεσίες κατάρτισης και συμπληρωματικές σε αυτές υπηρεσίες, αποτελεί για αυτό το λόγο και αυτοτελές υποέργο της συνολικής πράξης, και ως τέτοιο αντιμετωπίζεται και στην παρούσα διακήρυξη.

Η Αναθέτουσα Αρχή συνεπώς, κρίνει αναγκαία την αντιμετώπιση του έργου ως ενιαίο σύνολο υπηρεσιών το οποίο θα εκτελεστεί από έναν ανάδοχο.

Η συνολική εκτιμώμενη αξία της σύμβασης ανέρχεται στο ποσό των οκτακοσίων εξήντα εννέα χιλιάδων σαράντα ευρώ (869.040,00 €) και αναλύεται σε ποσό ευρώ 715.680,00 € για τις υπηρεσίες κατάρτισης - εκπαίδευσης του Παραρτήματος XIV του Προσαρτήματος Α του Ν. 4412/2016 και σε ποσό ευρώ 153.360,00 € για τις υπηρεσίες πιστοποίησης της παρούσας διακήρυξης.

Επισημαίνεται ότι η παροχή υπηρεσιών επαγγελματικής κατάρτισης και πιστοποίησης προσώπων (ως υπηρεσία στενά συνδεδεμένη με την κατάρτιση) απαλλάσσεται από ΦΠΑ σύμφωνα με τις διατάξεις της περίπτωσης ιβ' της παραγράφου 1 του άρθρου 22 του Ν. 2859/2000 και του άρθρου 19 του Ν. 4346/2015 (ΦΕΚ Α' 152/20-11-2015).

Η διάρκεια της σύμβασης ορίζεται σε δώδεκα (12) μήνες από την ημερομηνία υπογραφής της.

Η σύμβαση θα ανατεθεί με το κριτήριο της πλέον συμφέρουσας από οικονομική άποψη προσφοράς, βάσει βέλτιστης σχέσης ποιότητας – τιμής.

Αναλυτική περιγραφή του φυσικού και οικονομικού αντικείμενου της σύμβασης παρατίθεται στο ΠΑΡΑΡΤΗΜΑ Ι της παρούσας διακήρυξης.

1.4 Θεσμικό πλαίσιο

Η ανάθεση και εκτέλεση της σύμβασης διέπονται από την κείμενη νομοθεσία και τις κατ' εξουσιοδότηση αυτής εκδοθείσες κανονιστικές πράξεις, όπως ισχύουν και ιδίως:

- του ν. 4412/2016 (Α' 147) "Δημόσιες Συμβάσεις Έργων, Προμηθειών και Υπηρεσιών (προσαρμογή στις Οδηγίες 2014/24/ ΕΕ και 2014/25/ΕΕ)", όπως τροποποιήθηκε και ισχύει.
- Το άρθρο 26 του ν.4024/2011 (Α 226) «Συγκρότηση συλλογικών οργάνων της διοίκησης και ορισμός των μελών τους με κλήρωση».
- Το Ν.4605/2019 (ΦΕΚ 52Α) «Εναρμόνιση της ελληνικής νομοθεσίας με την Οδηγία (ΕΕ) 2016/943 του Ευρωπαϊκού Κοινοβουλίου και του Συμβουλίου της 8ης Ιουνίου 2016 σχετικά με την προστασία της τεχνογνωσίας και των επιχειρηματικών πληροφοριών που δεν έχουν αποκαλυφθεί (εμπορικό απόρρητο) από την παράνομη απόκτηση, χρήση και αποκάλυψή τους (EEL 157 της 15.6.2016) – Μέτρα για την επιτάχυνση του έργου του Υπουργείου Οικονομίας και Ανάπτυξης και άλλες διατάξεις.»
- Το Ν. 3886/2010 (ΦΕΚ 173Α) «Δικαστική προστασία κατά την σύναψη δημοσίων συμβάσεων Εναρμόνιση της ελληνικής νομοθεσίας με την Οδηγία 89/665/ΕΟΚ του Συμβουλίου της 21ης Ιουνίου 1989 (L 395) και την Οδηγία 92/13/ΕΟΚ του συμβουλίου της 25ης Φεβρουαρίου 1992 (L 76), όπως τροποποιήθηκαν με την Οδηγία 2007/66/ΕΚ του Ευρωπαϊκού Κοινοβουλίου και του Συμβουλίου της 11ης Δεκεμβρίου 2007 (L335)».
- Το Π.Δ. 38/2017 (ΦΕΚ 63Α) «Κανονισμός Λειτουργίας της Αρχής Εξέτασης Προδικαστικών Προσφυγών».
- Το Ν. 3469/2006 (ΦΕΚ Α' 131) "Εθνικό Τυπογραφείο, Εφημερίς της Κυβερνήσεως και λοιπές διατάξεις".
- Το Ν. 4346/2015 (ΦΕΚ Α' 152/20-11-2015) «Επείγουσες ρυθμίσεις για την εφαρμογή της Συμφωνίας Δημοσιονομικών Στόχων και Διαρθρωτικών Μεταρρυθμίσεων και άλλες διατάξεις» όπως ισχύει.
- Τον ν. 4155/2013 (ΦΕΚ 120 Α/29-5-2013) « Εθνικό Σύστημα Ηλεκτρονικών Συμβάσεων και άλλες Διατάξεις»
- Την με αρ. πρωτ. 46274/ΕΥΘΥ 482/27.4.2016 Υπουργική Απόφαση "Βασικές κατευθύνσεις υποστήριξης δικαιούχων για την ενίσχυση της διοικητικής, επιχειρησιακής και χρηματοοικονομικής ικανότητάς τους στην υλοποίηση συγχρηματοδοτούμενων πράξεων δημόσιου χαρακτήρα"
- Τον ν. 3471/2006 «Προστασία δεδομένων προσωπικού χαρακτήρα και της ιδιωτικής ζωής στον τομέα των ηλεκτρονικών επικοινωνιών»,
- του ν. 4013/2011 (Α' 204) «Σύσταση ενιαίας Ανεξάρτητης Αρχής Δημοσίων Συμβάσεων και Κεντρικού Ηλεκτρονικού Μητρώου Δημοσίων Συμβάσεων...»,
- Τον ν. 2472/1997 (ΦΕΚ Α'50) "Προστασία του ατόμου από την επεξεργασία δεδομένων προσωπικού χαρακτήρα, όπως ισχύει σύμφωνα με το άρθρο 84 του ν 4624/2019.
- Τον Κανονισμό (ΕΕ) αριθ. 1304/2013 του Ευρωπαϊκού Κοινοβουλίου και του Συμβουλίου, της 17ης Δεκεμβρίου 2013, για το Ευρωπαϊκό Κοινωνικό Ταμείο και την κατάργηση του κανονισμού (ΕΚ) αριθ. 1081/2006,
- Τον Κανονισμό (ΕΕ) αρ. 1303/2013 του Ευρωπαϊκού Κοινοβουλίου και του Συμβουλίου της 17ης Δεκεμβρίου 2013 περί καθορισμού κοινών διατάξεων για το Ευρωπαϊκό Ταμείο Περιφερειακής Ανάπτυξης, το Ευρωπαϊκό Κοινωνικό Ταμείο, το Ταμείο Συνοχής, το Ευρωπαϊκό Γεωργικό Ταμείο Αγροτικής Ανάπτυξης και το Ευρωπαϊκό Ταμείο Θάλασσας και Αλιείας και περί καθορισμού γενικών διατάξεων για το Ευρωπαϊκό Ταμείο Περιφερειακής Ανάπτυξης, το Ευρωπαϊκό Κοινωνικό Ταμείο, το Ταμείο Συνοχής και το Ευρωπαϊκό Ταμείο Θάλασσας και Αλιείας και για την κατάργηση του κανονισμού (ΕΚ) αριθ. 1083/2006,
- Τον Κανονισμό 1046/2018 του Ευρωπαϊκού Κοινοβουλίου και του Συμβουλίου της 18ης Ιουλίου 2018 σχετικά με τους δημοσιονομικούς κανόνες που εφαρμόζονται στον γενικό προϋπολογισμό της



Ευρωπαϊκή Ένωση
Ευρωπαϊκό Κοινωνικό Ταμείο



Με τη συγχρηματοδότηση της Ελλάδας και της Ευρωπαϊκής Ένωσης

ΕΠΑΝΕΚ 2014-2020
ΕΠΙΧΕΙΡΗΣΙΑΚΟ ΠΡΟΓΡΑΜΜΑ
ΑΝΤΑΓΩΝΙΣΤΙΚΟΤΗΤΑ
ΕΠΙΧΕΙΡΗΜΑΤΙΚΟΤΗΤΑ
ΚΑΙΝΟΤΟΜΙΑ



ανάπτυξη - εργασία - αλληλεγγύη

Ένωσης, την τροποποίηση των κανονισμών (ΕΕ) αριθμ. 1296/2013, (ΕΕ) αριθ. 1301/2013, (ΕΕ) αριθ. 1303/2013, (ΕΕ) αριθ. 1304/2013, (ΕΕ) αριθ. 1309/2013, (ΕΕ) αριθ. 1316/2013, (ΕΕ) αριθ. 223/2014, (ΕΕ) αριθ. 283/2014 και της απόφασης αριθ. 541/2014/ΕΕ και για την κατάργηση του κανονισμού (ΕΕ, Ευρατόμ) αριθ. 966/2012.

- του ν. 4601/2019 (Α' 44) «Εταιρικοί μετασχηματισμοί και εναρμόνιση του νομοθετικού πλαισίου με τις διατάξεις της Οδηγίας 2014/55/ΕΕ του Ευρωπαϊκού Κοινοβουλίου και του Συμβουλίου της 16ης Απριλίου 2014 για την έκδοση ηλεκτρονικών τιμολογίων στο πλαίσιο δημόσιων συμβάσεων και λουπές διατάξεις»
- του π.δ. 39/2017 (Α' 64) «Κανονισμός εξέτασης προδικαστικών προσφυγών ενώπιων της Α.Ε.Π.Π.»
- της υπ' αριθμ. 57654/22.05.2017 Απόφασης του Υπουργού Οικονομίας και Ανάπτυξης με θέμα : "Ρύθμιση ειδικότερων θεμάτων λειτουργίας και διαχείρισης του Κεντρικού Ηλεκτρονικού Μητρώου Δημοσίων Συμβάσεων (ΚΗΜΔΗΣ)" (Β' 1781)
- της υπ' αριθμ. 64233/08.06.2021 (Β' 2453/ 09.06.2021) Κοινής Απόφασης των Υπουργών Ανάπτυξης και Επενδύσεων και Ψηφιακής Διακυβέρνησης με θέμα «Ρυθμίσεις τεχνικών ζητημάτων που αφορούν την ανάθεση των Δημοσίων Συμβάσεων Προμηθειών και Υπηρεσιών με χρήση των επιμέρους εργαλείων και διαδικασιών του Εθνικού Συστήματος Ηλεκτρονικών Δημοσίων Συμβάσεων (ΕΣΗΔΗΣ)»
- της αριθμ. Κ.Υ.Α. οικ. 60967 ΕΞ 2020 (Β' 2425/18.06.2020) «Ηλεκτρονική Τιμολόγηση στο πλαίσιο των Δημοσίων Συμβάσεων δυνάμει του ν. 4601/2019» (Α' 44)
- της αριθμ. 63446/2021 Κ.Υ.Α. (Β' 2338/02.06.2020) «Καθορισμός Εθνικού Μορφότυπου ηλεκτρονικού τιμολογίου στο πλαίσιο των Δημοσίων Συμβάσεων».
- του ν. 4270/2014 (Α' 143) «Αρχές δημοσιονομικής διαχείρισης και εποπτείας (ενσωμάτωση της Οδηγίας 2011/85/ΕΕ) – δημόσιο λογιστικό και άλλες διατάξεις»
- του π.δ. 80/2016 (Α' 145) «Ανάληψη υποχρεώσεων από τους Διατάκτες»
- της παρ. Ζ του Ν. 4152/2013 (Α' 107) «Προσαρμογή της ελληνικής νομοθεσίας στην Οδηγία 2011/7 της 16.2.2011 για την καταπολέμηση των καθυστερήσεων πληρωμών στις εμπορικές συναλλαγές»,
- του ν. 4314/2014 (Α' 265) «Α) Για τη διαχείριση, τον έλεγχο και την εφαρμογή αναπτυξιακών παρεμβάσεων για την προγραμματική περίοδο 2014–2020, Β) Ενσωμάτωση της Οδηγίας 2012/17 του Ευρωπαϊκού Κοινοβουλίου και του Συμβουλίου της 13ης Ιουνίου 2012 (ΕΕ L 156/16.6.2012) στο ελληνικό δίκαιο, τροποποίηση του ν. 3419/2005 (Α' 297) και άλλες διατάξεις»
- του π.δ 28/2015 (Α' 34) «Κωδικοποίηση διατάξεων για την πρόσβαση σε δημόσια έγγραφα και στοιχεία»
- του ν. 2859/2000 (Α' 248) «Κύρωση Κώδικα Φόρου Προστιθέμενης Αξίας»
- του ν.2690/1999 (Α' 45) «Κύρωση του Κώδικα Διοικητικής Διαδικασίας και άλλες διατάξεις» και ιδίως των άρθρων 1,2, 7, 11 και 13 έως 15,
- του ν. 2121/1993 (Α' 25) «Πνευματική Ιδιοκτησία, Συγγενικά Δικαιώματα και Πολιτιστικά Θέματα»,
- Το ν. **4727/2020** (ΦΕΚ 184/Α/23.9.20) Ψηφιακή Διακυβέρνηση (Ενσωμάτωση στην Ελληνική Νομοθεσία της Οδηγίας (ΕΕ) 2016/2102 και της Οδηγίας (ΕΕ) 2019/1024) – Ηλεκτρονικές Επικοινωνίες (Ενσωμάτωση στο Ελληνικό Δίκαιο της Οδηγίας (ΕΕ) 2018/1972 και άλλες διατάξεις.
- Τον ν. **4782/2021** (ΦΕΚ 36/9-3-2021) Εκσυγχρονισμός, απλοποίηση και αναμόρφωση του ρυθμιστικού πλαισίου των δημοσίων συμβάσεων, ειδικότερες ρυθμίσεις προμηθειών στους τομείς της άμυνας και της ασφάλειας και άλλες διατάξεις για την ανάπτυξη, τις υποδομές και την υγεία, όπου αυτός τυγχάνει εν προκειμένω εφαρμογής,
- Του άρθρου 57 του Ν.4825/2021 (ΦΕΚ 157/Α/4-9-2021) «Αναμόρφωση διαδικασιών απελάσεων και επιστροφών πολιτών τρίτων χωρών, προσέλκυση επενδυτών και ψηφιακών νομάδων, ζητήματα αδειών διαμονής και διαδικασιών χορήγησης διεθνούς προστασίας, διατάξεις αρμοδιότητας Υπουργείου Μετανάστευσης και Ασύλου»



Ευρωπαϊκή Ένωση
Ευρωπαϊκό Κοινωνικό Ταμείο



Με τη συγχρηματοδότηση της Ελλάδας και της Ευρωπαϊκής Ένωσης



- του Κανονισμού (ΕΕ) 2016/679 του ΕΚ και του Συμβουλίου, της 27ης Απριλίου 2016, για την προστασία των φυσικών προσώπων έναντι της επεξεργασίας των δεδομένων προσωπικού χαρακτήρα και για την ελεύθερη κυκλοφορία των δεδομένων αυτών και την κατάργηση της οδηγίας 95/46/ΕΚ (Γενικός Κανονισμός για την Προστασία Δεδομένων) (Κείμενο που παρουσιάζει ενδιαφέρον για τον ΕΟΧ) ΟJ L 119,
- του ν. 4624/2019 (Α' 137) «Αρχή Προστασίας Δεδομένων Προσωπικού Χαρακτήρα, μέτρα εφαρμογής του Κανονισμού (ΕΕ) 2016/679 του Ευρωπαϊκού Κοινοβουλίου και του Συμβουλίου της 27ης Απριλίου 2016 για την προστασία των φυσικών προσώπων έναντι της επεξεργασίας δεδομένων προσωπικού χαρακτήρα και ενσωμάτωση στην εθνική νομοθεσία της Οδηγίας (ΕΕ) 2016/680 του Ευρωπαϊκού Κοινοβουλίου και του Συμβουλίου της 27ης Απριλίου 2016 και άλλες διατάξεις»,
- την με αρ. πρωτ. 137675/ΕΥΘΥ1016/19.12.2018 (ΦΕΚ 5968/Β/31.12.2018) Αντικατάσταση της υπ' αριθ. 110427/ΕΥΘΥ/1020/20.10.2016 (ΦΕΚ Β' 3521) υπουργικής απόφασης με τίτλο «Τροποποίηση και αντικατάσταση της υπ' αριθ. 81986/ΕΥΘΥ712/31.07.2015 (ΦΕΚ Β' 1822) υπουργικής απόφασης "Εθνικοί κανόνες επιλεξιμότητας δαπανών για τα προγράμματα του ΕΣΠΑ 2014 – 2020 – Έλεγχι νομιμότητας δημοσίων συμβάσεων συγχρηματοδοτούμενων πράξεων ΕΣΠΑ 2014-2020 από Αρχές Διαχείρισης και Ενδιάμεσους Φορείς – Διαδικασία ενστάσεων επί των αποτελεσμάτων αξιολόγησης πράξεων"».
- Την με αρ. 75365 / (Τεύχος Β' 3051/09-07-2021) Απόφαση Τροποποίησης της υπό στοιχεία 137675/ΕΥΘΥ/1016/19.12.2018 υπουργικής απόφασης με τίτλο «Αντικατάσταση της υπ' αρ. 110427/1020/20.10.2016 (Β' 3521) υπουργικής απόφασης με τίτλο «Τροποποίηση και αντικατάσταση της υπό στοιχεία 81986/ΕΥΘΥ712/31.7.2015 (Β' 1822) υπουργικής απόφασης "Εθνικοί κανόνες επιλεξιμότητας δαπανών για τα προγράμματα του ΕΣΠΑ 2014 - 2020 - Έλεγχι νομιμότητας δημοσίων συμβάσεων συγχρηματοδοτούμενων πράξεων ΕΣΠΑ 2014-2020 από Αρχές Διαχείρισης και Ενδιάμεσους Φορείς - Διαδικασία ενστάσεων επί των αποτελεσμάτων αξιολόγησης πράξεων"» (Β' 5968).
- Το με ΑΠ 79732/27-7-2020 (ΑΔΑ:6ΨΠΨ46ΜΤΛΡ-ΘΞΔ) έγγραφο της Ειδικής Υπηρεσίας Συντονισμού και Παρακολούθησης Δράσεων ΕΚΤ με θέμα «Πλαίσιο ποιοτικών προδιαγραφών για τον σχεδιασμό και την υλοποίηση συγχρηματοδοτούμενων από το Ευρωπαϊκό Κοινωνικό Ταμείο (ΕΚΤ) προγραμμάτων Συνεχιζόμενης Επαγγελματικής Κατάρτισης (ΣΕΚ)».
- Τις με ΑΠ 102768/1-10-2020 «Διευκρινιστικές ερμηνευτικές οδηγίες εφαρμογής της εγκυκλίου με αρ. πρωτ. 79732/27.7.2020 "Πλαίσιο ποιοτικών προδιαγραφών για τον σχεδιασμό και την υλοποίηση συγχρηματοδοτούμενων από το Ευρωπαϊκό Κοινωνικό Ταμείο (ΕΚΤ) προγραμμάτων Συνεχιζόμενης Επαγγελματικής Κατάρτισης (ΣΕΚ) (ΑΔΑ: 6ΨΠΨ46ΜΤΛΡ-ΘΞΔ)"» της Ειδικής Υπηρεσίας Συντονισμού και Παρακολούθησης Δράσεων ΕΚΤ.
- Την με αρ. 3319 (ΕΥΔ 5788/1873/Α3/21.1009.2018) (ΑΔΑ: ΩΕ7Ε465ΧΙ8-ΖΤ2) Πρόσκληση (κωδ. 110) της ΕΥΔ ΕΠΑνΕΚ, προς δυνητικούς δικαιούχους για την υποβολή προτάσεων στο πλαίσιο των Αξόνων Προτεραιότητας 02 και 02Σ του Ε.Π. «Ανταγωνιστικότητα, Επιχειρηματικότητα & Καινοτομία», όπως τροποποιήθηκε και ισχύει.
- Την από 09/10/2018 Απόφαση του Διοικητικού Συμβουλίου της ΠΟΞ για την έγκριση υποβολής αίτησης χρηματοδότησης στο πλαίσιο της με αρ. 3319 (ΕΥΔ 5788/1873/Α3/21.1009.2018) (ΑΔΑ: ΩΕ7Ε465ΧΙ8-ΖΤ2) Πρόσκλησης (κωδ. 110) της ΕΥΔ ΕΠΑνΕΚ, προς δυνητικούς δικαιούχους για την υποβολή προτάσεων στο πλαίσιο των Αξόνων Προτεραιότητας 02 και 02Σ του Ε.Π. «Ανταγωνιστικότητα, Επιχειρηματικότητα & Καινοτομία».
- την υπ'αρ. πρωτ. 7627/2206/Α3/17-12-2019 Απόφαση Ένταξης της Πράξης «ΚΑΤΑΡΤΙΣΗ ΚΑΙ ΠΙΣΤΟΠΟΙΗΣΗ ΓΝΩΣΕΩΝ ΚΑΙ ΔΕΞΙΟΤΗΤΩΝ ΕΡΓΑΖΟΜΕΝΩΝ ΣΤΟΝ ΙΔΙΩΤΙΚΟ ΤΟΜΕΑ (Β ΚΥΚΛΟΣ)» με Κωδικό ΟΠΣ 5035121 στο Επιχειρησιακό Πρόγραμμα «Ανταγωνιστικότητα Επιχειρηματικότητα και Καινοτομία 2014-2020».



Ευρωπαϊκή Ένωση
Ευρωπαϊκό Κοινωνικό Ταμείο



Με τη συγχρηματοδότηση της Ελλάδας και της Ευρωπαϊκής Ένωσης

ΕΠΑνΕΚ 2014-2020
ΕΠΙΧΕΙΡΗΣΙΑΚΟ ΠΡΟΓΡΑΜΜΑ
ΑΝΤΑΓΩΝΙΣΤΙΚΟΤΗΤΑ
ΕΠΙΧΕΙΡΗΜΑΤΙΚΟΤΗΤΑ
ΚΑΙΝΟΤΟΜΙΑ



ανάπτυξη - εργασία - αλληλεγγύη

- Την υπ. αριθ. πρωτ. 6225/29-11-2021 απόφαση της Ειδικής Υπηρεσίας Διαχείρισης του Ε.Π. «Ανταγωνιστικότητα, Επιχειρηματικότητα & Καινοτομία», με την οποία διατυπώνεται η Θετική Γνώμη της για το υποβληθέν σχέδιο του τεύχους δημοπράτησης της παρούσας σύμβασης,
- Την από 20/05/2021 Απόφαση ΔΣ για τον ορισμό επιτροπών αξιολόγησης και προσφορών και διενέργειας διαγωνισμών για την υλοποίηση της Πράξης «ΚΑΤΑΡΤΙΣΗ ΚΑΙ ΠΙΣΤΟΠΟΙΗΣΗ ΓΝΩΣΕΩΝ ΚΑΙ ΔΕΞΙΟΤΗΤΩΝ ΕΡΓΑΖΟΜΕΝΩΝ ΣΤΟΝ ΙΔΙΩΤΙΚΟ ΤΟΜΕΑ (Β ΚΥΚΛΟΣ)» με Κωδικό ΟΠΣ 5035121,
- την από 21/12/2021 Απόφαση ΔΣ για την έγκριση των όρων της παρούσας διακήρυξης ,
- των σε εκτέλεση των ανωτέρω νόμων εκδοθεισών κανονιστικών πράξεων, των λοιπών διατάξεων που αναφέρονται ρητά ή απορρέουν από τα οριζόμενα στα συμβατικά τεύχη της παρούσας, καθώς και του συνόλου των διατάξεων του ασφαλιστικού, εργατικού, κοινωνικού, περιβαλλοντικού και φορολογικού δικαίου που διέπει την ανάθεση και εκτέλεση της παρούσας σύμβασης, έστω και αν δεν αναφέρονται ρητά παραπάνω.

1.5 Προθεσμία παραλαβής προσφορών και διενέργεια διαγωνισμού

Η καταληκτική ημερομηνία παραλαβής των προσφορών είναι η 15/02/2022 και ώρα 14:00.

Η διαδικασία θα διενεργηθεί με χρήση της πλατφόρμας του Εθνικού Συστήματος Ηλεκτρονικών Δημοσίων Συμβάσεων (Ε.Σ.Η.Δ.Η.Σ.), του ΟΠΣ ΕΣΗΔΗΣ η οποία είναι προσβάσιμη μέσω της Διαδικτυακής πύλης www.promitheus.gov.gr, την 18/02/2022, ημέρα Παρασκευή και ώρα 14:00 [αποσφράγιση δικαιολογητικών συμμετοχής-τεχνικών προσφορών].

1.6 Δημοσιότητα

A. Δημοσίευση στην Επίσημη Εφημερίδα της Ευρωπαϊκής Ένωσης

Προκήρυξη της παρούσας σύμβασης απεστάλη με ηλεκτρονικά μέσα για δημοσίευση στις 10/01/2022 στην Υπηρεσία Εκδόσεων της Ευρωπαϊκής Ένωσης.

B. Δημοσίευση σε εθνικό επίπεδο

Η προκήρυξη και το πλήρες κείμενο της παρούσας Διακήρυξης καταχωρήθηκαν στο Κεντρικό Ηλεκτρονικό Μητρώο Δημοσίων Συμβάσεων (ΚΗΜΔΗΣ).

Τα έγγραφα της σύμβασης της παρούσας Διακήρυξης καταχωρήθηκαν ακόμη και στη διαδικτυακή πύλη του Ε.Σ.Η.Δ.Η.Σ.: www.promitheus.gov.gr, όπου η σχετική ηλεκτρονική διαδικασία σύναψης σύμβασης στην πλατφόρμα ΕΣΗΔΗΣ έλαβε Συστημικό Αύξοντα Αριθμό: 153690. Η Διακήρυξη καταχωρήθηκε στο διαδίκτυο, στην ιστοσελίδα της αναθέτουσας αρχής, στη διεύθυνση (URL): www.hhf.gr στη διαδρομή : Αρχική σελίδα ► Νέα - Ανακοινώσεις στις 13/01/2022.

1.7 Αρχές εφαρμοζόμενες στη διαδικασία σύναψης

Οι οικονομικοί φορείς δεσμεύονται ότι:

α) τηρούν και θα εξακολουθήσουν να τηρούν κατά την εκτέλεση της σύμβασης, εφόσον επιλεγούν, τις υποχρεώσεις τους που απορρέουν από τις διατάξεις της περιβαλλοντικής, κοινωνικοασφαλιστικής και εργατικής νομοθεσίας, που έχουν θεσπιστεί με το δίκαιο της Ένωσης, το εθνικό δίκαιο, συλλογικές συμβάσεις ή διεθνείς διατάξεις περιβαλλοντικού, κοινωνικού και εργατικού δικαίου, οι οποίες απαριθμούνται στο Παράρτημα Χ του Προσαρτήματος Α του ν. 4412/2016. Η τήρηση των εν λόγω υποχρεώσεων ελέγχεται και βεβαιώνεται από τα όργανα που επιβλέπουν την εκτέλεση των δημοσίων συμβάσεων και τις αρμόδιες δημόσιες αρχές και υπηρεσίες που ενεργούν εντός των ορίων της ευθύνης και της αρμοδιότητάς τους.

β) δεν θα ενεργήσουν αθέμιτα, παράνομα ή καταχρηστικά καθ' όλη τη διάρκεια της διαδικασίας ανάθεσης, αλλά και κατά το στάδιο εκτέλεσης της σύμβασης, εφόσον επιλεγούν.

γ) λαμβάνουν τα κατάλληλα μέτρα για να διαφυλάξουν την εμπιστευτικότητα των πληροφοριών που έχουν χαρακτηριστεί ως τέτοιες.

δ) δεν θα ενεργήσουν με τρόπο που δημιουργεί κατάσταση σύγκρουσης συμφερόντων κατά το στάδιο εκτέλεσης της σύμβασης, εφόσον επιλεγούν.

1.8 Σύγκρουση Συμφερόντων

Η Αναθέτουσα Αρχή λαμβάνει τα κατάλληλα μέτρα, σύμφωνα με το άρ. 24 του ν. 4412/106 για: α) την αποτελεσματική πρόληψη, β) τον εντοπισμό και γ) την επανόρθωση συγκρούσεων συμφερόντων που προκύπτουν κατά τη διεξαγωγή διαδικασιών σύναψης σύμβασης, συμπεριλαμβανομένου του σχεδιασμού και της προετοιμασίας της διαδικασίας, καθώς και της κατάρτισης των εγγράφων της σύμβασης, ούτως ώστε να αποφεύγονται τυχόν στρεβλώσεις του ανταγωνισμού και να διασφαλίζεται η ίση μεταχείριση όλων των οικονομικών φορέων. Σε περίπτωση που τα πρόσωπα που αναφέρονται στις περιπτώσεις α' και β' της παρ. 3 του άρ. 24 του ν. 4412/2016 γνωστοποιήσουν εγγράφως στην αναθέτουσα αρχή τυχόν σύγκρουση συμφερόντων των ιδίων ή των συγγενικών τους προσώπων, η αναθέτουσα αρχή αποφαινεται αιτιολογημένα επί της συνδρομής ή μη κατάστασης σύγκρουσης συμφερόντων. Αν η αναθέτουσα αρχή αποφανθεί ότι συντρέχει κατάσταση σύγκρουσης συμφερόντων, ενημερώνει αμέσως την Ενιαία Αρχή Δημοσίων Συμβάσεων και λαμβάνει αμελλητί τα κατάλληλα μέτρα, προς διασφάλιση της ίσης μεταχείρισης των διαγωνιζομένων και προς αποφυγή στρεβλώσεων του ανταγωνισμού, στα οποία μπορεί να συμπεριλαμβάνεται η εξαίρεση του συγκεκριμένου προσώπου από οποιαδήποτε συμμετοχή στη σχετική διαδικασία σύναψης δημόσιας σύμβασης, εφαρμοζόμενων και των διατάξεων των παραγράφων 4 και 5 του άρθρου 7 του ν. 2690/1999 (Α' 45).

Εάν μια σύγκρουση συμφερόντων είναι αδύνατον να αρθεί με άλλον τρόπο, ο υποψήφιος ή προσφέρων, ο οποίος σχετίζεται με αυτή, αποκλείεται από τη διαδικασία, κατά τα ειδικότερα προβλεπόμενα στην περίπτωση δ' της παρ. 4 του άρθρου 73 του ν. 4412/2016.

Η αναθέτουσα αρχή συντάσσει και αποστέλλει στην Αρχή γραπτή έκθεση, η οποία περιλαμβάνει τις περιπτώσεις σύγκρουσης συμφερόντων που εντοπίστηκαν, καθώς και όλα τα επακόλουθα μέτρα που ελήφθησαν, σύμφωνα με το άρ. 24 του ν. 4412/2016 κατά τα ειδικότερα προβλεπόμενα στο άρθρο 341 του ν. 4412/2016.



Ευρωπαϊκή Ένωση
Ευρωπαϊκό Κοινωνικό Ταμείο



ΕΛΛΗΝΙΚΗ ΔΗΜΟΚΡΑΤΙΑ
ΥΠΟΥΡΓΕΙΟ
ΑΝΑΠΤΥΞΗΣ ΚΑΙ ΕΠΕΝΔΥΣΕΩΝ
ΕΙΔΙΚΗ ΓΡΑΜΜΑΤΕΙΑ ΔΙΑΧΕΙΡΙΣΗΣ
ΠΡΟΓΡΑΜΜΑΤΩΝ ΕΤΠΑ & ΤΣ
ΕΙΔΙΚΗ ΥΠΗΡΕΣΙΑ ΔΙΑΧΕΙΡΙΣΗΣ ΕΠΑΝΕΚ

ΕΠΑΝΕΚ 2014-2020
ΕΠΙΧΕΙΡΗΣΙΑΚΟ ΠΡΟΓΡΑΜΜΑ
ΑΝΤΑΓΩΝΙΣΤΙΚΟΤΗΤΑ
ΕΠΙΧΕΙΡΗΜΑΤΙΚΟΤΗΤΑ
ΚΑΙΝΟΤΟΜΙΑ



ανάπτυξη - εργασία - αλληλεγγύη

2. ΓΕΝΙΚΟΙ ΚΑΙ ΕΙΔΙΚΟΙ ΟΡΟΙ ΣΥΜΜΕΤΟΧΗΣ

2.1 Γενικές Πληροφορίες

2.1.1 Έγγραφο της σύμβασης

Τα έγγραφα της παρούσας διαδικασίας σύναψης είναι τα ακόλουθα:

- η Προκήρυξη της Σύμβασης, όπως αυτή έχει δημοσιευτεί στην Επίσημη Εφημερίδα της Ευρωπαϊκής Ένωσης
- το Ευρωπαϊκό Ενιαίο Έγγραφο Σύμβασης [ΕΕΕΣ]
- η παρούσα διακήρυξη και τα παραρτήματά της
- οι συμπληρωματικές πληροφορίες που τυχόν παρέχονται στο πλαίσιο της διαδικασίας, ιδίως σχετικά με τις προδιαγραφές και τα σχετικά δικαιολογητικά
- το σχέδιο της σύμβασης με τα Παραρτήματά της

2.1.2 Επικοινωνία - Πρόσβαση στα έγγραφα της Σύμβασης

Όλες οι επικοινωνίες σε σχέση με τα βασικά στοιχεία της διαδικασίας σύναψης της σύμβασης, καθώς και όλες οι ανταλλαγές πληροφοριών, ιδίως η ηλεκτρονική υποβολή, εκτελούνται με τη χρήση της πλατφόρμας του Εθνικού Συστήματος Ηλεκτρονικών Δημοσίων Συμβάσεων (ΕΣΗΔΗΣ), η οποία είναι προσβάσιμη μέσω της Διαδικτυακής πύλης (www.promitheus.gov.gr).

2.1.3 Παροχή Διευκρινίσεων

Τα σχετικά αιτήματα παροχής διευκρινίσεων υποβάλλονται ηλεκτρονικά, το αργότερο δέκα (10) ημέρες πριν την καταληκτική ημερομηνία υποβολής προσφορών και απαντώνται αντίστοιχα, στο πλαίσιο της παρούσας, στη σχετική ηλεκτρονική διαδικασία σύναψης δημόσιας σύμβασης στην πλατφόρμα του ΕΣΗΔΗΣ, η οποία είναι προσβάσιμη μέσω της Διαδικτυακής πύλης (www.promitheus.gov.gr). Αιτήματα παροχής συμπληρωματικών πληροφοριών – διευκρινίσεων υποβάλλονται από εγγεγραμμένους στο σύστημα οικονομικούς φορείς, δηλαδή από εκείνους που διαθέτουν σχετικά διαπιστευτήρια που τους έχουν χορηγηθεί (όνομα χρήστη και κωδικό πρόσβασης) και απαραίτητα το ηλεκτρονικό αρχείο με το κείμενο των ερωτημάτων είναι ηλεκτρονικά υπογεγραμμένο. Αιτήματα παροχής διευκρινίσεων που είτε υποβάλλονται με άλλο τρόπο είτε το ηλεκτρονικό αρχείο που τα συνοδεύει δεν είναι ηλεκτρονικά υπογεγραμμένο, δεν εξετάζονται.

Η αναθέτουσα αρχή παρατείνει την προθεσμία παραλαβής των προσφορών, ούτως ώστε όλοι οι ενδιαφερόμενοι οικονομικοί φορείς να μπορούν να λάβουν γνώση όλων των αναγκαίων πληροφοριών για την κατάρτιση των προσφορών στις ακόλουθες περιπτώσεις:

α) όταν, για οποιονδήποτε λόγο, πρόσθετες πληροφορίες, αν και ζητήθηκαν από τον οικονομικό φορέα έγκαιρα, δεν έχουν παρασχεθεί το αργότερο έξι (6) ημέρες πριν από την προθεσμία που ορίζεται για την παραλαβή των προσφορών,

β) όταν τα έγγραφα της σύμβασης υφίστανται σημαντικές αλλαγές.

Η διάρκεια της παράτασης θα είναι ανάλογη με τη σπουδαιότητα των πληροφοριών ή των αλλαγών.

Όταν οι πρόσθετες πληροφορίες δεν έχουν ζητηθεί έγκαιρα ή δεν έχουν σημασία για την προετοιμασία κατάλληλων προσφορών, η παράταση της προθεσμίας εναπόκειται στη διακριτική ευχέρεια της αναθέτουσας αρχής.

Τροποποίηση των όρων της διαγωνιστικής διαδικασίας (πχ αλλαγή/μετάθεση της καταληκτικής ημερομηνίας υποβολής προσφορών καθώς και σημαντικές αλλαγές των εγγράφων της σύμβασης, σύμφωνα

με την προηγούμενη παράγραφο) δημοσιεύεται στην ΕΕΕΕ (με το τυποποιημένο έντυπο «Διορθωτικό») και στο ΚΗΜΔΗΣ.

2.1.4 Γλώσσα

Τα έγγραφα της σύμβασης έχουν συνταχθεί στην ελληνική γλώσσα. Σε περίπτωση ασυμφωνίας μεταξύ των τμημάτων των εγγράφων της σύμβασης που έχουν συνταχθεί σε περισσότερες γλώσσες, επικρατεί η ελληνική έκδοση.

Τυχόν προδικαστικές προσφυγές υποβάλλονται στην ελληνική γλώσσα.

Οι προσφορές, τα στοιχεία που περιλαμβάνονται σε αυτές, καθώς και τα αποδεικτικά έγγραφα σχετικά με τη μη ύπαρξη λόγου αποκλεισμού και την πλήρωση των κριτηρίων ποιοτικής επιλογής συντάσσονται στην ελληνική γλώσσα ή συνοδεύονται από επίσημη μετάφρασή τους στην ελληνική γλώσσα.

Τα αλλοδαπά δημόσια και ιδιωτικά έγγραφα συνοδεύονται από μετάφρασή τους στην ελληνική γλώσσα, επικυρωμένη είτε από πρόσωπο αρμόδιο κατά τις κείμενες διατάξεις της εθνικής νομοθεσίας είτε από πρόσωπο κατά νόμο αρμόδιο της χώρας στην οποία έχει συνταχθεί το έγγραφο.

Ενημερωτικά και τεχνικά φυλλάδια και άλλα έντυπα -εταιρικά ή μη- με ειδικό τεχνικό περιεχόμενο, δηλαδή έντυπα με αμιγώς τεχνικά χαρακτηριστικά, όπως αριθμούς, αποδόσεις σε διεθνείς μονάδες, μαθηματικούς τύπους και σχέδια, που είναι δυνατόν να διαβαστούν σε κάθε γλώσσα και δεν είναι απαραίτητη η μετάφραση τους, μπορούν να υποβάλλονται σε άλλη γλώσσα, χωρίς να συνοδεύονται από μετάφραση στην ελληνική.

Κάθε μορφής επικοινωνία με την αναθέτουσα αρχή, καθώς και μεταξύ αυτής και του αναδόχου, θα γίνονται υποχρεωτικά στην ελληνική γλώσσα.

2.1.5 Εγγυήσεις

Οι εγγυητικές επιστολές των παραγράφων 2.2.2 και 4.1. εκδίδονται από πιστωτικά ιδρύματα ή χρηματοδοτικά ιδρύματα ή ασφαλιστικές επιχειρήσεις κατά την έννοια των περιπτώσεων β' και γ' της παρ. 1 του άρθρου 14 του ν. 4364/ 2016 (Α'13), που λειτουργούν νόμιμα στα κράτη - μέλη της Ένωσης ή του Ευρωπαϊκού Οικονομικού Χώρου ή στα κράτη-μέλη της ΣΔΣ και έχουν, σύμφωνα με τις ισχύουσες διατάξεις, το δικαίωμα αυτό. Μπορούν, επίσης, να εκδίδονται από το Τ.Μ.Ε.Δ.Ε. ή να παρέχονται με γραμμάτιο του Ταμείου Παρακαταθηκών και Δανείων με παρακατάθεση σε αυτό του αντίστοιχου χρηματικού ποσού. Αν συσταθεί παρακαταθήκη με γραμμάτιο παρακατάθεσης χρεογράφων στο Ταμείο Παρακαταθηκών και Δανείων, τα τοκομερίδια ή μερίσματα που λήγουν κατά τη διάρκεια της εγγύησης επιστρέφονται μετά τη λήξη τους στον υπέρ ου η εγγύηση οικονομικό φορέα.

Οι εγγυητικές επιστολές εκδίδονται κατ' επιλογή των οικονομικών φορέων από έναν ή περισσότερους εκδότες της παραπάνω παραγράφου.

Οι εγγυήσεις αυτές περιλαμβάνουν κατ' ελάχιστον τα ακόλουθα στοιχεία: α) την ημερομηνία έκδοσης, β) τον εκδότη, γ) την αναθέτουσα αρχή προς την οποία απευθύνονται, δ) τον αριθμό της εγγύησης, ε) το ποσό που καλύπτει η εγγύηση, στ) την πλήρη επωνυμία, τον Α.Φ.Μ. και τη διεύθυνση του οικονομικού φορέα υπέρ του οποίου εκδίδεται η εγγύηση (στην περίπτωση ένωσης αναγράφονται όλα τα παραπάνω για κάθε μέλος της ένωσης), ζ) τους όρους ότι: αα) η εγγύηση παρέχεται ανέκκλητα και ανεπιφύλακτα, ο δε εκδότης παραιτείται του δικαιώματος της διαιρέσεως και της διζήσεως, και ββ) ότι σε περίπτωση κατάρτησης αυτής, το ποσό της κατάρτησης υπόκειται στο εκάστοτε ισχύον τέλος χαρτοσήμου, η) τα στοιχεία της σχετικής διακήρυξης και την καταληκτική ημερομηνία υποβολής προσφορών, θ) την ημερομηνία λήξης ή τον χρόνο ισχύος της εγγύησης, ι) την ανάληψη υποχρέωσης από τον εκδότη της εγγύησης να καταβάλει το ποσό της εγγύησης ολικά ή μερικά εντός πέντε (5) ημερών μετά από απλή έγγραφη ειδοποίηση εκείνου προς τον

οποίο απευθύνεται και ια) στην περίπτωση των εγγυήσεων καλής εκτέλεσης και προκαταβολής, τον αριθμό και τον τίτλο της σχετικής σύμβασης.

Η περ. α' του προηγούμενου εδαφίου ζ' δεν εφαρμόζεται για τις εγγυήσεις που παρέχονται με γραμμάτιο του Ταμείου Παρακαταθηκών και Δανείων.

Οι εγγυητικές επιστολές εκδίδονται σύμφωνα με τα Υποδείγματα του Παραρτήματος VI.

Η αναθέτουσα αρχή επικοινωνεί με τους εκδότες των εγγυητικών επιστολών προκειμένου να διαπιστώσει την εγκυρότητά τους.

2.1.6 Προστασία Προσωπικών Δεδομένων

Η αναθέτουσα αρχή ενημερώνει το φυσικό πρόσωπο που υπογράφει την προσφορά ως Προσφέρων ή ως Νόμιμος Εκπρόσωπος Προσφέροντος, ότι η ίδια ή και τρίτοι, κατ' εντολή και για λογαριασμό της, θα επεξεργάζονται προσωπικά δεδομένα που περιέχονται στους φακέλους της προσφοράς και τα αποδεικτικά μέσα τα οποία υποβάλλονται σε αυτήν, στο πλαίσιο του παρόντος Διαγωνισμού, για το σκοπό της αξιολόγησης των προσφορών και της ενημέρωσης έτερων συμμετεχόντων σε αυτόν, λαμβάνοντας κάθε εύλογο μέτρο για τη διασφάλιση του απόρρητου και της ασφάλειας της επεξεργασίας των δεδομένων και της προστασίας τους από κάθε μορφής αθέμιτη επεξεργασία, σύμφωνα με τις διατάξεις της κείμενης νομοθεσίας περί προστασίας προσωπικών δεδομένων, κατά τα αναλυτικώς αναφερόμενα στην αναλυτική ενημέρωση που επισυνάπτεται στην παρούσα.

2.2 Δικαίωμα Συμμετοχής - Κριτήρια Ποιοτικής Επιλογής

2.2.1 Δικαίωμα συμμετοχής

1. Δικαίωμα συμμετοχής στη διαδικασία σύναψης της παρούσας σύμβασης έχουν φυσικά ή νομικά πρόσωπα και, σε περίπτωση ενώσεων οικονομικών φορέων, τα μέλη αυτών, που είναι εγκατεστημένα σε:

α) κράτος-μέλος της Ένωσης,

β) κράτος-μέλος του Ευρωπαϊκού Οικονομικού Χώρου (Ε.Ο.Χ.),

γ) τρίτες χώρες που έχουν υπογράψει και κυρώσει τη ΣΔΣ, στο βαθμό που η υπό ανάθεση δημόσια σύμβαση καλύπτεται από τα Παραρτήματα 1, 2, 4, 5, 6 και 7 και τις γενικές σημειώσεις του σχετικού με την Ένωση Προσαρτήματος Ι της ως άνω Συμφωνίας, καθώς και

δ) σε τρίτες χώρες που δεν εμπίπτουν στην περίπτωση γ' της παρούσας παραγράφου και έχουν συνάψει διμερείς ή πολυμερείς συμφωνίες με την Ένωση σε θέματα διαδικασιών ανάθεσης δημοσίων συμβάσεων.

Στο βαθμό που καλύπτονται από τα Παραρτήματα 1, 2, 4, 5, 6 και 7 και τις γενικές σημειώσεις του σχετικού με την Ένωση Προσαρτήματος Ι της ΣΔΣ, καθώς και τις λοιπές διεθνείς συμφωνίες από τις οποίες δεσμεύεται η Ένωση, οι αναθέτουσες αρχές επιφυλάσσουν για τα έργα, τα αγαθά, τις υπηρεσίες και τους οικονομικούς φορείς των χωρών που έχουν υπογράψει τις εν λόγω συμφωνίες μεταχείριση εξίσου ευνοϊκή με αυτήν που επιφυλάσσουν για τα έργα, τα αγαθά, τις υπηρεσίες και τους οικονομικούς φορείς της Ένωσης.

2. Οικονομικός φορέας συμμετέχει είτε μεμονωμένα είτε ως μέλος ένωσης. Οι ενώσεις οικονομικών φορέων, συμπεριλαμβανομένων και των προσωρινών συμπράξεων, δεν απαιτείται να περιβληθούν συγκεκριμένη νομική μορφή για την υποβολή προσφοράς. Η αναθέτουσα αρχή μπορεί να απαιτήσει από τις ενώσεις οικονομικών φορέων να περιβληθούν συγκεκριμένη νομική μορφή, εφόσον τους ανατεθεί η σύμβαση.

Στις περιπτώσεις υποβολής προσφοράς από ένωση οικονομικών φορέων, όλα τα μέλη της ευθύνονται έναντι της αναθέτουσας αρχής αλληλέγγυα και εις ολόκληρον.

2.2.2 Εγγύηση συμμετοχής

2.2.2.1. Για την έγκυρη συμμετοχή στη διαδικασία σύναψης της παρούσας σύμβασης, κατατίθεται από τους συμμετέχοντες οικονομικούς φορείς (προσφέροντες), εγγυητική επιστολή συμμετοχής, ποσού Δεκαεπτά Χιλιάδων Τριακοσίων Ογδόντα Ευρώ και Ογδόντα Λεπτών (17.380,80 €).

Στην περίπτωση ένωσης οικονομικών φορέων, η εγγύηση συμμετοχής περιλαμβάνει και τον όρο ότι η εγγύηση καλύπτει τις υποχρεώσεις όλων των οικονομικών φορέων που συμμετέχουν στην ένωση.

Η εγγύηση συμμετοχής πρέπει να ισχύει τουλάχιστον για τριάντα (30) ημέρες μετά τη λήξη του χρόνου ισχύος της προσφοράς του άρθρου 2.4.5 της παρούσας, ήτοι μέχρι 18/03/2023, άλλως η προσφορά απορρίπτεται. Η αναθέτουσα αρχή μπορεί, πριν τη λήξη της προσφοράς, να ζητά από τους προσφέροντες να παρατείνουν, πριν τη λήξη τους, τη διάρκεια ισχύος της προσφοράς και της εγγύησης συμμετοχής.

Οι πρωτότυπες εγγυήσεις συμμετοχής, πλην των εγγυήσεων που εκδίδονται ηλεκτρονικά, προσκομίζονται, σε κλειστό φάκελο με ευθύνη του οικονομικού φορέα, το αργότερο πριν την ημερομηνία και ώρα αποσφράγισης των προσφορών που ορίζεται στην παρ. 3.1 της παρούσας, άλλως η προσφορά απορρίπτεται ως απαράδεκτη, μετά από γνώμη της Επιτροπής Διαγωνισμού.

2.2.2.2. Η εγγύηση συμμετοχής επιστρέφεται στον ανάδοχο με την προσκόμιση της εγγύησης καλής εκτέλεσης.

Η εγγύηση συμμετοχής επιστρέφεται στους λοιπούς προσφέροντες, σύμφωνα με τα ειδικότερα οριζόμενα στην παρ. 3 του άρθρου 72 του ν. 4412/2016.

2.2.2.3. Η εγγύηση συμμετοχής καταπίπτει, εάν ο προσφέρων: α) αποσύρει την προσφορά του κατά τη διάρκεια ισχύος αυτής, β) παρέχει, εν γνώσει του, ψευδή στοιχεία ή πληροφορίες που αναφέρονται στις παραγράφους 2.2.3 έως 2.2.8, γ) δεν προσκομίσει εγκαίρως τα προβλεπόμενα από την παρούσα δικαιολογητικά (παραγράφοι 2.2.9 και 3.2), δ) δεν προσέλθει εγκαίρως για υπογραφή του συμφωνητικού, ε) υποβάλει μη κατάλληλη προσφορά, με την έννοια της περ. 46 της παρ. 1 του άρθρου 2 του ν. 4412/2016, στ) δεν ανταποκριθεί στη σχετική πρόσκληση της αναθέτουσας αρχής να εξηγήσει την τιμή ή το κόστος της προσφοράς του εντός της τεθείσας προθεσμίας και η προσφορά του απορριφθεί, ζ) στις περιπτώσεις των παρ. 3, 4 και 5 του άρθρου 103 του ν. 4412/2016, περί πρόσκλησης για υποβολή δικαιολογητικών από τον προσωρινό ανάδοχο, αν, κατά τον έλεγχο των παραπάνω δικαιολογητικών, σύμφωνα με τις παραγράφους 3.2 και 3.4 της παρούσας, διαπιστωθεί ότι τα στοιχεία που δηλώθηκαν στο ΕΕΕΣ είναι εκ προθέσεως απατηλά, ή ότι έχουν υποβληθεί πλαστά αποδεικτικά στοιχεία, ή αν, από τα παραπάνω δικαιολογητικά που προσκομίσθηκαν νομίμως και εμπροθέσμως, δεν αποδεικνύεται η μη συνδρομή των λόγων αποκλεισμού της παραγράφου 2.2.3 ή η πλήρωση μιας ή περισσότερων από τις απαιτήσεις των κριτηρίων ποιοτικής επιλογής.

2.2.3 Λόγοι αποκλεισμού

Αποκλείεται από τη συμμετοχή στην παρούσα διαδικασία σύναψης σύμβασης (διαγωνισμό) οικονομικός φορέας, εφόσον συντρέχει στο πρόσωπό του (εάν πρόκειται για μεμονωμένο φυσικό ή νομικό πρόσωπο) ή σε ένα από τα μέλη του (εάν πρόκειται για ένωση οικονομικών φορέων) ένας ή περισσότεροι από τους ακόλουθους λόγους:

2.2.3.1. Όταν υπάρχει σε βάρος του αμετάκλητη καταδικαστική απόφαση για ένα από τα ακόλουθα εγκλήματα:

α) συμμετοχή σε εγκληματική οργάνωση, όπως αυτή ορίζεται στο άρθρο 2 της απόφασης-πλαίσιο 2008/841/ΔΕΥ του Συμβουλίου της 24ης Οκτωβρίου 2008, για την καταπολέμηση του οργανωμένου

εγκλήματος (ΕΕ L 300 της 11.11.2008 σ.42), και τα εγκλήματα του άρθρου 187 του Ποινικού Κώδικα (εγκληματική οργάνωση),

β) ενεργητική δωροδοκία, όπως ορίζεται στο άρθρο 3 της σύμβασης περί της καταπολέμησης της διαφθοράς στην οποία ενέχονται υπάλληλοι των Ευρωπαϊκών Κοινοτήτων ή των κρατών-μελών της Ένωσης (ΕΕ C 195 της 25.6.1997, σ. 1) και στην παρ. 1 του άρθρου 2 της απόφασης-πλαίσιο 2003/568/ΔΕΥ του Συμβουλίου της 22ας Ιουλίου 2003, για την καταπολέμηση της δωροδοκίας στον ιδιωτικό τομέα (ΕΕ L 192 της 31.7.2003, σ. 54), καθώς και όπως ορίζεται στο εθνικό δίκαιο του οικονομικού φορέα, και τα εγκλήματα των άρθρων 159Α (δωροδοκία πολιτικών προσώπων), 236 (δωροδοκία υπαλλήλου), 237 παρ. 2-4 (δωροδοκία δικαστικών λειτουργιών), 237Α παρ. 2 (εμπορία επιρροής – μεσάζοντες), 396 παρ. 2 (δωροδοκία στον ιδιωτικό τομέα) του Ποινικού Κώδικα,

γ) απάτη, εις βάρος των οικονομικών συμφερόντων της Ένωσης, κατά την έννοια των άρθρων 3 και 4 της Οδηγίας (ΕΕ) 2017/1371 του Ευρωπαϊκού Κοινοβουλίου και του Συμβουλίου της 5^{ης} Ιουλίου 2017 σχετικά με την καταπολέμηση, μέσω του ποινικού δικαίου, της απάτης εις βάρος των οικονομικών συμφερόντων της Ένωσης (L 198/28.07.2017) και τα εγκλήματα των άρθρων 159Α (δωροδοκία πολιτικών προσώπων), 216 (πλαστογραφία), 236 (δωροδοκία υπαλλήλου), 237 παρ. 2-4 (δωροδοκία δικαστικών λειτουργιών), 242 (ψευδής βεβαίωση, νόθευση κ.λπ.) 374 (διακεκριμένη κλοπή), 375 (υπεξαίρεση), 386 (απάτη), 386Α (απάτη με υπολογιστή), 386Β (απάτη σχετική με τις επιχορηγήσεις), 390 (απιστία) του Ποινικού Κώδικα και των άρθρων 155 επ. του Εθνικού Τελωνειακού Κώδικα (ν. 2960/2001, Α' 265), όταν αυτά στρέφονται κατά των οικονομικών συμφερόντων της Ευρωπαϊκής Ένωσης ή συνδέονται με την προσβολή αυτών των συμφερόντων, καθώς και τα εγκλήματα των άρθρων 23 (διασυνωριακή απάτη σχετικά με τον ΦΠΑ) και 24 (επικουρικές διατάξεις για την ποινική προστασία των οικονομικών συμφερόντων της Ευρωπαϊκής Ένωσης) του ν. 4689/2020 (Α' 103),

δ) τρομοκρατικά εγκλήματα ή εγκλήματα συνδεδεμένα με τρομοκρατικές δραστηριότητες, όπως ορίζονται, αντιστοίχως, στα άρθρα 3-4 και 5-12 της Οδηγίας (ΕΕ) 2017/541 του Ευρωπαϊκού Κοινοβουλίου και του Συμβουλίου της 15^{ης} Μαρτίου 2017 για την καταπολέμηση της τρομοκρατίας και την αντικατάσταση της απόφασης-πλαισίου 2002/475/ΔΕΥ του Συμβουλίου και για την τροποποίηση της απόφασης 2005/671/ΔΕΥ του Συμβουλίου (ΕΕ L 88/31.03.2017) ή ηθική αυτουργία ή συνέργεια ή απόπειρα διάπραξης εγκλήματος, όπως ορίζονται στο άρθρο 14 αυτής, και τα εγκλήματα των άρθρων 187Α και 187Β του Ποινικού Κώδικα, καθώς και τα εγκλήματα των άρθρων 32-35 του ν. 4689/2020 (Α' 103),

ε) νομιμοποίηση εσόδων από παράνομες δραστηριότητες ή χρηματοδότηση της τρομοκρατίας, όπως αυτές ορίζονται στο άρθρο 1 της Οδηγίας (ΕΕ) 2015/849 του Ευρωπαϊκού Κοινοβουλίου και του Συμβουλίου της 20ης Μαΐου 2015, σχετικά με την πρόληψη της χρησιμοποίησης του χρηματοπιστωτικού συστήματος για τη νομιμοποίηση εσόδων από παράνομες δραστηριότητες ή για τη χρηματοδότηση της τρομοκρατίας, την τροποποίηση του κανονισμού (ΕΕ) αριθμ. 648/2012 του Ευρωπαϊκού Κοινοβουλίου και του Συμβουλίου, και την κατάργηση της οδηγίας 2005/60/ΕΚ του Ευρωπαϊκού Κοινοβουλίου και του Συμβουλίου και της οδηγίας 2006/70/ΕΚ της Επιτροπής (ΕΕ L 141/05.06.2015) και τα εγκλήματα των άρθρων 2 και 39 του ν. 4557/2018 (Α' 139),

στ) παιδική εργασία και άλλες μορφές εμπορίας ανθρώπων, όπως ορίζονται στο άρθρο 2 της Οδηγίας 2011/36/ΕΕ του Ευρωπαϊκού Κοινοβουλίου και του Συμβουλίου της 5ης Απριλίου 2011, για την πρόληψη και την καταπολέμηση της εμπορίας ανθρώπων και για την προστασία των θυμάτων της, καθώς και για την αντικατάσταση της απόφασης-πλαίσιο 2002/629/ΔΕΥ του Συμβουλίου (ΕΕ L 101 της 15.4.2011, σ. 1), και τα εγκλήματα του άρθρου 323Α του Ποινικού Κώδικα (εμπορία ανθρώπων).

Ο οικονομικός φορέας αποκλείεται, επίσης, όταν το πρόσωπο εις βάρος του οποίου εκδόθηκε αμετάκλητη καταδικαστική απόφαση είναι μέλος του διοικητικού, διευθυντικού ή εποπτικού οργάνου του ή έχει εξουσία εκπροσώπησης, λήψης αποφάσεων ή ελέγχου σε αυτό. Η υποχρέωση του προηγούμενου εδαφίου αφορά:

- στις περιπτώσεις εταιρειών περιορισμένης ευθύνης (Ε.Π.Ε.) ιδιωτικών κεφαλαιουχικών εταιρειών (Ι.Κ.Ε.) και προσωπικών εταιρειών (Ο.Ε. και Ε.Ε.) τους διαχειριστές.
- στις περιπτώσεις ανωνύμων εταιρειών (Α.Ε.), τον διευθύνοντα Σύμβουλο, τα μέλη του Διοικητικού Συμβουλίου, καθώς και τα πρόσωπα στα οποία με απόφαση του Διοικητικού Συμβουλίου έχει ανατεθεί το σύνολο της διαχείρισης και εκπροσώπησης της εταιρείας.
- στις περιπτώσεις Συνεταιρισμών, τα μέλη του Διοικητικού Συμβουλίου.
- σε όλες τις υπόλοιπες περιπτώσεις νομικών προσώπων, τον κατά περίπτωση νόμιμο εκπρόσωπο.

Εάν στις ως άνω περιπτώσεις (α) έως (στ) η κατά τα ανωτέρω περίοδος αποκλεισμού δεν έχει καθοριστεί με αμετάκλητη απόφαση, αυτή ανέρχεται σε πέντε (5) έτη από την ημερομηνία της καταδίκης με αμετάκλητη απόφαση.

2.2.3.2. Στις ακόλουθες περιπτώσεις :

α) όταν ο οικονομικός φορέας έχει αθετήσει τις υποχρεώσεις του όσον αφορά στην καταβολή φόρων ή εισφορών κοινωνικής ασφάλισης και αυτό έχει διαπιστωθεί από δικαστική ή διοικητική απόφαση με τελεσίδικη και δεσμευτική ισχύ, σύμφωνα με διατάξεις της χώρας όπου είναι εγκατεστημένος ή την εθνική νομοθεσία ή

β) όταν η αναθέτουσα αρχή μπορεί να αποδείξει με τα κατάλληλα μέσα ότι ο οικονομικός φορέας έχει αθετήσει τις υποχρεώσεις του όσον αφορά την καταβολή φόρων ή εισφορών κοινωνικής ασφάλισης.

Αν ο οικονομικός φορέας είναι Έλληνας πολίτης ή έχει την εγκατάστασή του στην Ελλάδα, οι υποχρεώσεις του που αφορούν τις εισφορές κοινωνικής ασφάλισης καλύπτουν τόσο την κύρια όσο και την επικουρική ασφάλιση.

Οι υποχρεώσεις των περ. α' και β' της παρ. 2.2.3.2 θεωρείται ότι δεν έχουν αθετηθεί εφόσον δεν έχουν καταστεί ληξιπρόθεσμες ή εφόσον αυτές έχουν υπαχθεί σε δεσμευτικό διακανονισμό που τηρείται.

Δεν αποκλείεται ο οικονομικός φορέας, όταν έχει εκπληρώσει τις υποχρεώσεις του είτε καταβάλλοντας τους φόρους ή τις εισφορές κοινωνικής ασφάλισης που οφείλει, συμπεριλαμβανομένων, κατά περίπτωση, των δεδουλευμένων τόκων ή των προστίμων είτε υπαγόμενος σε δεσμευτικό διακανονισμό για την καταβολή τους στο μέτρο που τηρεί τους όρους του δεσμευτικού κανονισμού.

2.2.3.3 Κατ' εξαίρεση, ο οικονομικός φορέας δεν αποκλείεται, όταν ο αποκλεισμός, σύμφωνα με την παράγραφο 2.2.3.2, θα ήταν σαφώς δυσανάλογος, ιδίως όταν μόνο μικρά ποσά των φόρων ή των εισφορών κοινωνικής ασφάλισης δεν έχουν καταβληθεί ή όταν ο οικονομικός φορέας ενημερώθηκε σχετικά με το ακριβές ποσό που οφείλεται λόγω αθέτησης των υποχρεώσεών του όσον αφορά στην καταβολή φόρων ή εισφορών κοινωνικής ασφάλισης σε χρόνο κατά τον οποίο δεν είχε τη δυνατότητα να λάβει μέτρα, σύμφωνα με το τελευταίο εδάφιο της παρ. 2 του άρθρου 73 ν. 4412/2016, πριν από την εκπνοή της προθεσμίας υποβολής προσφοράς.

2.2.3.4. Αποκλείεται από τη συμμετοχή στη διαδικασία σύναψης της παρούσας σύμβασης, οικονομικός φορέας σε οποιαδήποτε από τις ακόλουθες καταστάσεις:

(α) εάν έχει αθετήσει τις υποχρεώσεις που προβλέπονται στην παρ. 2 του άρθρου 18 του ν. 4412/2016, περί αρχών που εφαρμόζονται στις διαδικασίες σύναψης δημοσίων συμβάσεων,

(β) εάν τελεί υπό πτώχευση ή έχει υπαχθεί σε διαδικασία ειδικής εκκαθάρισης ή τελεί υπό αναγκαστική διαχείριση από εκκαθαριστή ή από το δικαστήριο ή έχει υπαχθεί σε διαδικασία πτωχευτικού συμβιβασμού ή έχει αναστείλει τις επιχειρηματικές του δραστηριότητες ή έχει υπαχθεί σε διαδικασία εξυγίανσης και δεν τηρεί τους όρους αυτής ή εάν βρίσκεται σε οποιαδήποτε ανάλογη κατάσταση προκύπτουσα από παρόμοια διαδικασία, προβλεπόμενη σε εθνικές διατάξεις νόμου,

(γ) εάν, με την επιφύλαξη της παραγράφου 3β του άρθρου 44 του ν. 3959/2011 περί ποινικών κυρώσεων και άλλων διοικητικών συνεπειών, υπάρχουν επαρκώς εύλογες ενδείξεις που οδηγούν στο συμπέρασμα ότι ο οικονομικός φορέας συνήψε συμφωνίες με άλλους οικονομικούς φορείς με στόχο τη στρέβλωση του ανταγωνισμού,

δ) εάν μία κατάσταση σύγκρουσης συμφερόντων κατά την έννοια του άρθρου 24 του ν. 4412/2016 δεν μπορεί να θεραπευθεί αποτελεσματικά με άλλα, λιγότερο παρεμβατικά, μέσα,

(ε) εάν μία κατάσταση στρέβλωσης του ανταγωνισμού από την πρότερη συμμετοχή του οικονομικού φορέα κατά την προετοιμασία της διαδικασίας σύναψης σύμβασης, σύμφωνα με όσα ορίζονται στο άρθρο 48 του ν. 4412/2016, δεν μπορεί να θεραπευθεί με άλλα, λιγότερο παρεμβατικά, μέσα,

(στ) εάν έχει επιδείξει σοβαρή ή επαναλαμβανόμενη πλημμέλεια κατά την εκτέλεση ουσιώδους απαίτησης στο πλαίσιο προηγούμενης δημόσιας σύμβασης, προηγούμενης σύμβασης με αναθέτοντα φορέα ή προηγούμενης σύμβασης παραχώρησης που είχε ως αποτέλεσμα την πρόωρη καταγγελία της προηγούμενης σύμβασης, αποζημιώσεις ή άλλες παρόμοιες κυρώσεις,

(ζ) εάν έχει κριθεί ένοχος εκ προθέσεως σοβαρών απατηλών δηλώσεων κατά την παροχή των πληροφοριών που απαιτούνται για την εξακρίβωση της απουσίας των λόγων αποκλεισμού ή την πλήρωση των κριτηρίων επιλογής, έχει αποκρύψει τις πληροφορίες αυτές ή δεν είναι σε θέση να προσκομίσει τα δικαιολογητικά που απαιτούνται κατ' εφαρμογή της παραγράφου 2.2.9.2 της παρούσας,

(η) εάν επιχειρήσει να επηρεάσει με αθέμιτο τρόπο τη διαδικασία λήψης αποφάσεων της αναθέτουσας αρχής, να αποκτήσει εμπιστευτικές πληροφορίες που ενδέχεται να του αποφέρουν αθέμιτο πλεονέκτημα στη διαδικασία σύναψης σύμβασης ή να παράσχει με απατηλό τρόπο παραπλανητικές πληροφορίες που ενδέχεται να επηρεάσουν ουσιωδώς τις αποφάσεις που αφορούν τον αποκλεισμό, την επιλογή ή την ανάθεση,

(θ) εάν η αναθέτουσα αρχή μπορεί να αποδείξει, με κατάλληλα μέσα ότι έχει διαπράξει σοβαρό επαγγελματικό παράπτωμα, το οποίο θέτει εν αμφιβόλω την ακεραιότητά του .

Εάν στις ως άνω περιπτώσεις (α) έως (θ) η περίοδος αποκλεισμού δεν έχει καθοριστεί με αμετάκλητη απόφαση, αυτή ανέρχεται σε τρία (3) έτη από την ημερομηνία έκδοσης πράξης που βεβαιώνει το σχετικό γεγονός.

2.2.3.5. Διατηρείται για λόγους αρίθμησης

2.2.3.6. Ο οικονομικός φορέας αποκλείεται σε οποιοδήποτε χρονικό σημείο κατά τη διάρκεια της διαδικασίας σύναψης της παρούσας σύμβασης, όταν αποδεικνύεται ότι βρίσκεται, λόγω πράξεων ή παραλείψεών του, είτε πριν είτε κατά τη διαδικασία, σε μία από τις ως άνω περιπτώσεις.

2.2.3.7. Οικονομικός φορέας που εμπίπτει σε μια από τις καταστάσεις που αναφέρονται στις παραγράφους 2.2.3.1 και 2.2.3.4, εκτός από την περ. β αυτής, μπορεί να προσκομίζει στοιχεία, προκειμένου να αποδείξει ότι τα μέτρα που έλαβε επαρκούν για να αποδείξουν την αξιοπιστία του, παρότι συντρέχει ο σχετικός λόγος αποκλεισμού (αυτοκάθαρση). Για τον σκοπό αυτόν, ο οικονομικός φορέας αποδεικνύει ότι έχει καταβάλει ή έχει δεσμευθεί να καταβάλει αποζημίωση για ζημιές που προκλήθηκαν από το ποινικό αδίκημα ή το παράπτωμα, ότι έχει διευκρινίσει τα γεγονότα και τις περιστάσεις με ολοκληρωμένο τρόπο, μέσω ενεργού συνεργασίας με τις ερευνητικές αρχές, και έχει λάβει συγκεκριμένα τεχνικά και οργανωτικά μέτρα, καθώς και μέτρα σε επίπεδο προσωπικού κατάλληλα για την αποφυγή περαιτέρω ποινικών αδικημάτων ή παραπτωμάτων. Τα μέτρα που λαμβάνονται από τους οικονομικούς φορείς αξιολογούνται σε συνάρτηση με τη σοβαρότητα και τις ιδιαίτερες περιστάσεις του ποινικού αδικήματος ή του παραπτώματος. Εάν τα στοιχεία κριθούν επαρκή, ο εν λόγω οικονομικός φορέας δεν αποκλείεται από τη διαδικασία σύναψης σύμβασης. Αν τα μέτρα κριθούν ανεπαρκή, γνωστοποιείται στον οικονομικό φορέα το σκεπτικό της απόφασης αυτής. Οικονομικός φορέας που έχει αποκλειστεί, σύμφωνα με τις κείμενες διατάξεις, με

τελεσίδικη απόφαση, σε εθνικό επίπεδο, από τη συμμετοχή σε διαδικασίες σύναψης σύμβασης ή ανάθεσης παραχώρησης δεν μπορεί να κάνει χρήση της ανωτέρω δυνατότητας κατά την περίοδο του αποκλεισμού που ορίζεται στην εν λόγω απόφαση.

2.2.3.8. Η απόφαση για την διαπίστωση της επάρκειας ή μη των επανορθωτικών μέτρων κατά την προηγούμενη παράγραφο εκδίδεται σύμφωνα με τα οριζόμενα στις παρ. 8 και 9 του άρθρου 73 του ν. 4412/2016.

2.2.3.9. Οικονομικός φορέας, σε βάρος του οποίου έχει επιβληθεί η κύρωση του οριζόντιου αποκλεισμού σύμφωνα με τις κείμενες διατάξεις και για το χρονικό διάστημα που αυτή ορίζει, αποκλείεται από την παρούσα διαδικασία σύναψης της σύμβασης.

Κριτήρια Επιλογής

2.2.4 Καταλληλότητα άσκησης επαγγελματικής δραστηριότητας

(α) Οι οικονομικοί φορείς που συμμετέχουν στη διαδικασία σύναψης της παρούσας σύμβασης απαιτείται να ασκούν δραστηριότητα συναφή με το αντικείμενο της σύμβασης.

Οι οικονομικοί φορείς που είναι εγκατεστημένοι σε κράτος μέλος της Ευρωπαϊκής Ένωσης απαιτείται να είναι εγγεγραμμένοι σε ένα από τα επαγγελματικά μητρώα ή εμπορικά μητρώα που τηρούνται στο κράτος εγκατάστασής τους ή να ικανοποιούν οποιαδήποτε άλλη απαίτηση ορίζεται στο Παράρτημα ΧΙ του Προσαρτήματος Α' του ν. 4412/2016. Εφόσον οι οικονομικοί φορείς απαιτείται να διαθέτουν ειδική έγκριση ή να είναι μέλη συγκεκριμένου οργανισμού για να μπορούν να παράσχουν τη σχετική υπηρεσία στη χώρα καταγωγής τους, η αναθέτουσα αρχή μπορεί να τους ζητεί να αποδείξουν ότι διαθέτουν την έγκριση αυτή ή ότι είναι μέλη του εν λόγω οργανισμού ή να τους καλέσει να προβούν σε ένορκη δήλωση ενώπιον συμβολαιογράφου σχετικά με την άσκηση του συγκεκριμένου επαγγέλματος.

Στην περίπτωση οικονομικών φορέων εγκατεστημένων σε κράτος μέλος του Ευρωπαϊκού Οικονομικού Χώρου (Ε.Ο.Χ) ή σε τρίτες χώρες που προσχωρήσει στη ΣΔΣ, ή σε τρίτες χώρες που δεν εμπίπτουν στην προηγούμενη περίπτωση και έχουν συνάψει διμερείς ή πολυμερείς συμφωνίες με την Ένωση σε θέματα διαδικασιών ανάθεσης δημοσίων συμβάσεων, απαιτείται να είναι εγγεγραμμένοι σε αντίστοιχα επαγγελματικά μητρώα.

Οι εγκατεστημένοι στην Ελλάδα οικονομικοί φορείς θα πρέπει να είναι εγγεγραμμένοι στο οικείο επαγγελματικό ή εμπορικό μητρώο, εφόσον, κατά την κείμενη νομοθεσία, απαιτείται η εγγραφή τους για την υπό ανάθεση υπηρεσία.

(β) Οι Πάροχοι Κατάρτισης θα πρέπει να πληρούν τις προδιαγραφές του με ΑΠ 79732/27-7-2020 (ΑΔΑ:6ΨΠΨ46ΜΤΛΡ-ΘΞΔ) εγγράφου της Ειδικής Υπηρεσίας Συντονισμού και Παρακολούθησης Δράσεων ΕΚΤ με θέμα «Πλαίσιο ποιοτικών προδιαγραφών για τον σχεδιασμό και την υλοποίηση συγχρηματοδοτούμενων από το Ευρωπαϊκό Κοινωνικό Ταμείο (ΕΚΤ) προγραμμάτων Συνεχιζόμενης Επαγγελματικής Κατάρτισης (ΣΕΚ)».

Ειδικότερα:

Οι Οικονομικοί Φορείς στην Ελλάδα που είναι Κέντρα Δια Βίου Μάθησης Επιπέδου 1 ή Επιπέδου 2 απαιτείται να διαθέτουν τουλάχιστον μία (1) αδειοδοτημένη δομή και να διαθέτουν Κτιριακή Υποδομή, ήτοι εγκαταστάσεις οι οποίες πληρούν τις Διατάξεις του Ν. 4093/2012 όπως ισχύει και οι οποίες διαθέτουν:

(i) προσβασιμότητα σε ΑμεΑ, σύμφωνα με τον Κανονισμό Σχεδιάζοντας για Όλους, οικοδομική άδεια που έχει θεωρηθεί για σύνδεση με τα δίκτυα κοινής ωφέλειας ή τα οριζόμενα στις παραγράφους 6, 7 & 8 του άρθρου 107 του ν. 4495/2017 (Α'167), περί χρήσης εκπαιδευτηρίου, σύμφωνα με τις διατάξεις του

κτιριοδομικού κανονισμού και κατόψεις με χαρακτηρισμό χρήσης των χώρων και αποτύπωση της προσβασιμότητας ΑΜΕΑ, όπως απαιτείται και

(ii) πιστοποιητικό πυροπροστασίας για χρήση εκπαιδευτηρίου, σύμφωνα με τις ισχύουσες διατάξεις.

(γ) Οι Φορείς Πιστοποίησης Προσώπων θα πρέπει να είναι διαπιστευμένοι σύμφωνα με το Πρότυπο ISO/IEC 17024 από την αρμόδια αναγνωρισμένη αρχή (ΕΣΥΔ) ή τον ΕΟΠΠΕΠ.

Οι Πάροχοι κατάρτισης δεν μπορεί να ταυτίζονται με τους Φορείς πιστοποίησης προσώπων (των αποφοίτων των προγραμμάτων κατάρτισης) που αναλαμβάνουν να υλοποιήσουν τις εξετάσεις πιστοποίησης προσώπων

2.2.5 Οικονομική και χρηματοοικονομική επάρκεια

Όσον αφορά την οικονομική και χρηματοοικονομική επάρκεια για την παρούσα διαδικασία σύναψης σύμβασης, οι οικονομικοί φορείς απαιτείται:

α) να διαθέτουν για τις διαχειριστικές χρήσεις 2018, 2019 και 2020, μέσο γενικό ετήσιο κύκλο εργασιών ίσο ή μεγαλύτερο από το 100% του προϋπολογισμού της παρούσας σύμβασης.

Σε περίπτωση που ο υποψήφιος δραστηριοποιείται για χρονικό διάστημα μικρότερο των τριών διαχειριστικών χρήσεων, τότε ο μέσος ετήσιος κύκλος εργασιών για όσες διαχειριστικές χρήσεις δραστηριοποιείται, θα πρέπει να είναι ίσος ή μεγαλύτερος του 100% του προϋπολογισμού της παρούσας σύμβασης.

Σε περίπτωση ένωσης / κοινοπραξίας η παραπάνω προϋπόθεση μπορεί να καλύπτεται αθροιστικά από όλα τα μέλη της ένωσης / κοινοπραξίας. Η ζητούμενη ικανότητα δεν επηρεάζεται από το ποσοστό συμμετοχής του κάθε φορέα στην ένωση / κοινοπραξία.

2.2.6 Τεχνική και επαγγελματική ικανότητα

Όσον αφορά στην τεχνική και επαγγελματική ικανότητα για την παρούσα διαδικασία σύναψης σύμβασης, οι οικονομικοί φορείς απαιτείται:

α) **Να διαθέτουν εμπειρία στην υλοποίηση αντίστοιχων έργων (Κατάρτισης και Πιστοποίησης):** Κατά τη διάρκεια της τελευταίας τριετίας, πριν την καταληκτική ημερομηνία υποβολής των προσφορών, να έχουν υλοποιήσει:

- ο ένα (1) συγχρηματοδοτούμενο έργο παροχής υπηρεσιών κατάρτισης, με συμβατική αξία τουλάχιστον ίση με το 50% του προϋπολογισμού του προκηρυσσόμενου έργου και με φυσικό αντικείμενο που να αφορά στην κατάρτιση τουλάχιστον ίσου αριθμού ωφελούμενων με το 50% αυτού του προκηρυσσόμενου έργου. και
- ο ένα (1) συγχρηματοδοτούμενο έργο ανεξαρτήτως προϋπολογισμού, στο φυσικό αντικείμενο του οποίου να περιλαμβάνονται ενέργειες πιστοποίησης.

Διευκρινίζεται ότι:

- Σε περίπτωση ένωσης φορέων, η παραπάνω απαίτηση μπορεί να καλύπτεται αθροιστικά από τα μέλη της.
- Η κάλυψη των ως άνω επιμέρους απαιτήσεων θα πρέπει να προκύπτει, από δύο διακριτές συμβάσεις.
- Δεν είναι αποδεκτή η κάλυψη της κάθε απαίτησης από αθροιζόμενες μεταξύ τους συμβάσεις.

Σε περίπτωση έργων που έχουν υλοποιηθεί από Ένωση εταιρειών, λαμβάνεται υπόψη ο προϋπολογισμός του έργου που έχει υλοποιηθεί από τον προσφέροντα βάσει του ποσοστού (%) συμμετοχής του στην Ένωση και όχι ο συνολικός προϋπολογισμός του έργου.

β) Οι Πάροχοι κατάρτισης θα πρέπει να πληρούν τις προδιαγραφές που ορίζονται στο με ΑΠ 79732/27-7-2020 (ΑΔΑ:6ΨΠΨ46ΜΤΛΡ-ΘΞΔ) έγγραφο της Ειδικής Υπηρεσίας Συντονισμού και Παρακολούθησης Δράσεων ΕΚΤ με θέμα «Πλαίσιο ποιοτικών προδιαγραφών για τον σχεδιασμό και την υλοποίηση συγχρηματοδοτούμενων από το Ευρωπαϊκό Κοινωνικό Ταμείο (ΕΚΤ) προγραμμάτων Συνεχιζόμενης Επαγγελματικής Κατάρτισης (ΣΕΚ)» (Παράρτημα VIII της Διακήρυξης) καθώς και το υπ' αρ. πρωτ. 102768 (1-10-2020) (ΑΔΑ:60Ψ746ΜΤΛΡ-ΨΓΚ) έγγραφο της Ειδικής Υπηρεσίας Συντονισμού και Παρακολούθησης Δράσεων ΕΚΤ με θέμα Διευκρινιστικές ερμηνευτικές οδηγίες εφαρμογής της εγκυκλίου με αρ. πρωτ. 79732/27.7.2020 «Πλαίσιο ποιοτικών προδιαγραφών για τον σχεδιασμό και την υλοποίηση συγχρηματοδοτούμενων από το Ευρωπαϊκό Κοινωνικό Ταμείο (ΕΚΤ) προγραμμάτων Συνεχιζόμενης Επαγγελματικής Κατάρτισης (ΣΕΚ) (ΑΔΑ: 6ΨΠΨ46ΜΤΛΡ-ΘΞΔ) (ΑΔΑ: 6ΨΠΨ46ΜΤΛΡ-ΘΞΔ)».

Συγκεκριμένα θα πρέπει να διαθέτουν:

(β1). Πληροφοριακό σύστημα διοικητικής υποστήριξης (Π.Σ.Δ.Υ.) και να τεκμηριώνουν ετοιμότητα (διαθεσιμότητα) για χρήση Ολοκληρωμένου Συστήματος Τηλεκατάρτισης (ΟΣΤΚ), σύμφωνα με τις τεχνικές και ποιοτικές προδιαγραφές, όπως αυτές προσδιορίζονται στο Παράρτημα της Σύμβασης και στο Παράρτημα 1 της εγκυκλίου με αρ. πρωτ. 79732 (27-7-2020) «Πλαίσιο ποιοτικών προδιαγραφών για τον σχεδιασμό και την υλοποίηση συγχρηματοδοτούμενων από το Ευρωπαϊκό Κοινωνικό Ταμείο (ΕΚΤ) προγραμμάτων Συνεχιζόμενης Επαγγελματικής Κατάρτισης (ΣΕΚ)» της Εθνικής Αρχής Συντονισμού (ΕΑΣ) / Ειδικής Υπηρεσίας Συντονισμού και Παρακολούθησης Δράσεων ΕΚΤ (ΕΥΣΕΚΤ).

(β2) Μία (1) τουλάχιστον Αίθουσα Τ.Π.Ε. με κατ' ελάχιστον δέκα (10) Η/Υ, που διαθέτουν λογισμικό με νόμιμη άδεια χρήσης

(β3) Κατ' ελάχιστον το στελεχιακό δυναμικό που ορίζεται στο με ΑΠ 79732/27-7-2020 (ΑΔΑ:6ΨΠΨ46ΜΤΛΡ-ΘΞΔ) έγγραφο της Ειδικής Υπηρεσίας Συντονισμού και Παρακολούθησης Δράσεων ΕΚΤ με θέμα «Πλαίσιο ποιοτικών προδιαγραφών για τον σχεδιασμό και την υλοποίηση συγχρηματοδοτούμενων από το Ευρωπαϊκό Κοινωνικό Ταμείο (ΕΚΤ) προγραμμάτων Συνεχιζόμενης Επαγγελματικής Κατάρτισης (ΣΕΚ)». Το Στελεχιακό Δυναμικό είναι ανεξάρτητο από την Ομάδα Έργου που ζητείται στο σημείο (γ) της παρούσας ενότητας. Επίσης, πρέπει να διαθέτει προσωπικό το οποίο συνολικά να ανέρχεται κατ' ελάχιστον σε πέντε (5) Ετήσιες Μονάδες εργασίας (ΕΜΕ) σε περίπτωση ύπαρξης μίας δομής κατάρτισης και επιπλέον μίας (1) ΕΜΕ ανά παράρτημα.

Αναλυτικά πρέπει να ικανοποιούνται όλες οι απαιτήσεις όπως αυτές ορίζονται στις σχετικές εγκυκλίους. Δεν επιτρέπεται η στήριξη σε τρίτους για την ικανοποίηση της απαίτησης ύπαρξης Στελεχιακού Δυναμικού του Οικονομικού Φορέα.

γ). Ο υποψήφιος ανάδοχος οφείλει να διαθέτει ΟΜΑΔΑ ΕΡΓΟΥ στην οποία θα πρέπει κατ' ελάχιστον να διακρίνονται οι εξής ρόλοι:

Υπεύθυνος Ομάδας Έργου: Πρόκειται για στέλεχος το οποίο θα ηγηθεί της Ομάδας Έργου και θα πρέπει να διαθέτει τις γνώσεις, την εμπειρία και το κύρος για να καθοδηγήσει και να συντονίσει το σύνολο των υπηρεσιών που περιλαμβάνονται στο παρόν Έργο. Θα πρέπει να είναι πτυχιούχος πανεπιστημιακού επιπέδου και να διαθέτει τουλάχιστον 7ετή επαγγελματική εμπειρία, μετά το πέρας των σπουδών του στην επαγγελματική κατάρτιση. Ως επαγγελματική εμπειρία νοείται η εμπειρία στο σχεδιασμό ή /και οργάνωση ή/ και υλοποίηση Έργων /ή και προγραμμάτων επαγγελματικής κατάρτισης.

Επιστημονικός Υπεύθυνος: Πρόκειται για στέλεχος το οποίο θα έχει την ευθύνη του σχεδιασμού και της παρακολούθησης των εκπαιδευτικών προγραμμάτων. Θα πρέπει να είναι πτυχιούχος τριτοβάθμιας εκπαίδευσης, με μεταπτυχιακές σπουδές και να διαθέτει 5ετή επαγγελματική εμπειρία, μετά το πέρας των

σπουδών του στην επαγγελματική κατάρτιση. Ως επαγγελματική εμπειρία νοείται η εμπειρία στο σχεδιασμό ή /και οργάνωση ή/ και υλοποίηση Έργων /ή και προγραμμάτων επαγγελματικής κατάρτισης

Οργανωτικός Υπεύθυνος, ο οποίος θα συντονίζει την αποτελεσματική οργάνωση της υλοποίησης των Προγραμμάτων Εκπαίδευσης που παρέχονται στο πλαίσιο του παρόντος Έργου. Θα πρέπει να είναι πτυχιούχος τριτοβάθμιας εκπαίδευσης και να διαθέτει 5ετή επαγγελματική εμπειρία, μετά το πέρας των σπουδών του στην επαγγελματική κατάρτιση. Ως επαγγελματική εμπειρία νοείται η εμπειρία στο σχεδιασμό ή /και οργάνωση ή/ και υλοποίηση Έργων /ή και προγραμμάτων επαγγελματικής κατάρτισης

Υπεύθυνος διαχείρισης και υποστήριξης του Ολοκληρωμένου Πληροφοριακού Συστήματος ("System Administrator, ο οποίος θα διαχειρίζεται τα πληροφοριακά συστήματα, που θα χρησιμοποιηθούν στο πλαίσιο της σύμβασης (Ο.Σ.Τ.Κ., Π.Σ.Δ.Υ.). Θα πρέπει να είναι πτυχιούχος τριτοβάθμιας εκπαίδευσης και να διαθέτει 2ετή επαγγελματική εμπειρία σε θέσεις υποστήριξης πληροφοριακών συστημάτων.

Τέσσερα (4) Στελέχη Ομάδας Διοικητικής Υποστήριξης, τα οποία θα είναι υπεύθυνα για την απρόσκοπτη υλοποίηση των όρων της Σύμβασης. Θα πρέπει να είναι πτυχιούχοι τριτοβάθμιας εκπαίδευσης και να διαθέτουν τουλάχιστον 1 έτους εργασιακή εμπειρία στην υλοποίηση και παρακολούθηση έργων/προγραμμάτων επαγγελματικής κατάρτισης.

Πέντε (5) Επόπτες Τηλεκατάρτισης (κατ' ελάχιστον), οι οποίοι, εκτός της εποπτείας και της τεχνικής υποστήριξης των καταρτιζομένων, έχουν την ευθύνη του σχεδιασμού των εκπαιδευτικών πόρων όσον αφορά τις δυνατότητες του Ο.Σ.Τ.Κ., της τεχνικής υποστήριξης των εκπαιδευτών στο έργο τους και της άρτιας υλοποίησης της τηλεκατάρτισης, σύμφωνα με τις προδιαγραφές του παρόντος. Θα πρέπει να είναι πτυχιούχοι τριτοβάθμιας εκπαίδευσης και να διαθέτουν εργασιακή εμπειρία από τη συμμετοχή τους, ως επόπτες τηλεκατάρτισης, στην υλοποίηση τουλάχιστον ενός συναφούς έργου. Κάθε επόπτης τηλεκατάρτισης θα έχει υπό την αρμοδιότητά του έως 100 καταρτιζόμενους.

2.2.7 Πρότυπα διασφάλισης ποιότητας και πρότυπα περιβαλλοντικής διαχείρισης

Οι οικονομικοί φορείς, για την παρούσα διαδικασία σύναψης σύμβασης, οφείλουν να συμμορφώνονται με:



- το πρότυπο Διασφάλισης Ποιότητας 9001:2015 ή ισοδύναμο, στο πεδίο της συνεχιζόμενης επαγγελματικής κατάρτισης και της υλοποίησης εξ αποστάσεως κατάρτισης,
- με το πρότυπο διαχείρισης ασφάλειας πληροφοριών ISO 27001:2013 ή ισοδύναμο, σχετικά με την ασφάλεια δεδομένων, καθώς και
- με το πρότυπο ISO 27701:2019 (επέκταση του ISO 27001:2013) ή ισοδύναμο, σχετικά με τη διαχείριση του απορρήτου των πληροφοριών και την κυβερνοασφάλεια.

Σε περίπτωση ένωσης / κοινοπραξίας, η ανωτέρω απαίτηση πρέπει, επι ποινή αποκλεισμού, να καλύπτεται από το σύνολο των μελών της. Δεν επιτρέπεται η στήριξη στην ικανότητα τρίτων για την εκπλήρωση της ανωτέρω απαίτησης.

Η αναθέτουσα αρχή αναγνωρίζει ισοδύναμα πιστοποιητικά που έχουν εκδοθεί από φορείς διαπιστευμένους από ισοδύναμους Οργανισμούς διαπίστευσης, εδρεύοντες και σε άλλα κράτη - μέλη. Επίσης, κάνει δεκτά άλλα αποδεικτικά στοιχεία για ισοδύναμα μέτρα διασφάλισης ποιότητας, εφόσον ο ενδιαφερόμενος οικονομικός φορέας δεν είχε τη δυνατότητα να αποκτήσει τα εν λόγω πιστοποιητικά εντός των σχετικών προθεσμιών για λόγους για τους οποίους δεν ευθύνεται ο ίδιος, υπό την προϋπόθεση ότι ο οικονομικός φορέας αποδεικνύει ότι τα προτεινόμενα μέτρα διασφάλισης ποιότητας πληρούν τα απαιτούμενα πρότυπα διασφάλισης ποιότητας.

2.2.8 Στήριξη στην ικανότητα τρίτων – Υπεργολαβία

2.2.8.1. Στήριξη στην ικανότητα τρίτων

 Ευρωπαϊκή Ένωση <small>Ευρωπαϊκό Κοινωνικό Ταμείο</small>	 <small>ΕΛΛΗΝΙΚΗ ΔΗΜΟΚΡΑΤΙΑ</small> <small>ΥΠΟΥΡΓΕΙΟ</small> <small>ΑΝΑΠΤΥΞΗΣ ΚΑΙ ΕΠΕΝΔΥΣΕΩΝ</small> <small>ΕΙΔΙΚΗ ΓΡΑΜΜΑΤΕΙΑ ΔΙΑΧΕΙΡΙΣΗΣ</small> <small>ΠΡΟΓΡΑΜΜΑΤΩΝ ΕΤΠΑ & ΤΣ</small> <small>ΕΙΔΙΚΗ ΥΠΗΡΕΣΙΑ ΔΙΑΧΕΙΡΙΣΗΣ ΕΠΑΝΕΚ</small>	ΕΠΑΝΕΚ 2014-2020 ΕΠΙΧΕΙΡΗΣΙΑΚΟ ΠΡΟΓΡΑΜΜΑ ΑΝΤΑΓΩΝΙΣΤΙΚΟΤΗΤΑ ΕΠΙΧΕΙΡΗΜΑΤΙΚΟΤΗΤΑ ΚΑΙΝΟΤΟΜΙΑ	 ΕΣΠΑ 2014-2020 <small>ανάπτυξη - εργασία - αλληλεγγύη</small>
Με τη συγχρηματοδότηση της Ελλάδας και της Ευρωπαϊκής Ένωσης			

Οι οικονομικοί φορείς μπορούν, όσον αφορά τα κριτήρια της οικονομικής και χρηματοοικονομικής επάρκειας (της παραγράφου 2.2.5) και τα σχετικά με την τεχνική και επαγγελματική ικανότητα (της παραγράφου 2.2.6), να στηρίζονται στις ικανότητες άλλων φορέων, ασχέτως της νομικής φύσης των δεσμών τους με αυτούς. Στην περίπτωση αυτή, αποδεικνύουν ότι θα έχουν στη διάθεσή τους τους αναγκαίους πόρους, με την προσκόμιση της σχετικής δέσμευσης των φορέων στην ικανότητα των οποίων στηρίζονται.

Ειδικά, όσον αφορά στα κριτήρια επαγγελματικής ικανότητας που σχετίζονται με τους τίτλους σπουδών και τα επαγγελματικά προσόντα που ορίζονται στην περίπτωση σ' του Μέρους ΙΙ του Παραρτήματος ΧΙΙ του Προσαρτήματος Α' του ν. 4412/2016 ή με την σχετική επαγγελματική εμπειρία, οι οικονομικοί φορείς, μπορούν να στηρίζονται στις ικανότητες άλλων φορέων, μόνο, εάν οι τελευταίοι θα εκτελέσουν τις εργασίες ή τις υπηρεσίες για τις οποίες απαιτούνται οι συγκεκριμένες ικανότητες.

Όταν οι οικονομικοί φορείς στηρίζονται στις ικανότητες άλλων φορέων όσον αφορά τα κριτήρια που σχετίζονται με την απαιτούμενη με τη διακήρυξη οικονομική και χρηματοοικονομική επάρκεια, οι εν λόγω οικονομικοί φορείς και αυτοί στους οποίους στηρίζονται είναι από κοινού υπεύθυνοι για την εκτέλεση της σύμβασης.

Υπό τους ίδιους όρους οι ενώσεις οικονομικών φορέων μπορούν να στηρίζονται στις ικανότητες των συμμετεχόντων στην ένωση ή άλλων φορέων.

Η πλήρωση των κάτωθι προϋποθέσεων γίνεται υποχρεωτικά από τον προσφέροντα ή, αν η προσφορά υποβάλλεται από ένωση οικονομικών φορέων, από έναν από τους συμμετέχοντες στην ένωση αυτή. Συγκεκριμένα:

- Δεν επιτρέπεται η στήριξη σε τρίτους για την ικανοποίηση της απαίτησης ύπαρξης Στελεχιακού Δυναμικού (βλέπε ενότητα 2.2.6) του Οικονομικού Φορέα στη περίπτωση παρόχου Κατάρτισης. Ο κάθε οικονομικός φορέας (πάροχος Κατάρτισης) απαιτείται να διαθέτει τουλάχιστον 5 Ετήσιες Μονάδες εργασίας (ΕΜΕ) σε περίπτωση ύπαρξης μίας δομής κατάρτισης και επιπλέον μίας (1) ΕΜΕ ανά παράρτημα και δεν επιτρέπεται η στήριξη σε τρίτους για την κάλυψη της απαίτησης αυτής.
- Δεν επιτρέπεται η στήριξη σε τρίτους για την ικανοποίηση της απαίτησης ύπαρξης των ζητούμενων πληροφοριακών συστημάτων (ΟΣΤΚ και ΠΣΔΥ). Οι συνδρομές χρήσης που ζητούνται στην ενότητα 2.2.9.2 ως δυνητικός τρόπος απόδειξης της τεχνικής ικανότητας, δεν αποτελούν στήριξη σε ικανότητα τρίτων αλλά απλή προμήθεια.

Η αναθέτουσα αρχή ελέγχει αν οι φορείς, στις ικανότητες των οποίων προτίθεται να στηριχθεί ο οικονομικός φορέας, πληρούν κατά περίπτωση τα σχετικά κριτήρια επιλογής και εάν συντρέχουν λόγοι αποκλεισμού της παραγράφου 2.2.3.. Ο οικονομικός φορέας υποχρεούται να αντικαταστήσει έναν φορέα στην ικανότητα του οποίου στηρίζεται, εφόσον ο τελευταίος δεν πληροί το σχετικό κριτήριο επιλογής ή για τον οποίο συντρέχουν λόγοι αποκλεισμού, εντός προθεσμίας τριάντα (30) ημερών από την σχετική ηλεκτρονική πρόσκληση της αναθέτουσας αρχής, η οποία απευθύνεται στον οικονομικό φορέα μέσω της λειτουργικότητας «Επικοινωνία» του ΕΣΗΔΗΣ. Ο φορέας που αντικαθιστά φορέα του προηγούμενου εδαφίου δεν επιτρέπεται να αντικατασταθεί εκ νέου.

2.2.8.2. Υπεργολαβία

Ο οικονομικός φορέας αναφέρει στην προσφορά του το τμήμα της σύμβασης που προτίθεται να αναθέσει υπό μορφή υπεργολαβίας σε τρίτους, καθώς και τους υπεργολάβους που προτείνει. Στην περίπτωση που ο προσφέρων αναφέρει στην προσφορά του ότι προτίθεται να αναθέσει τμήμα(τα) της σύμβασης υπό μορφή υπεργολαβίας σε τρίτους σε ποσοστό που υπερβαίνει το τριάντα τοις εκατό (30%) της συνολικής αξίας της σύμβασης, η αναθέτουσα αρχή ελέγχει ότι δεν συντρέχουν οι λόγοι αποκλεισμού της παραγράφου 2.2.3 της παρούσας. Ο οικονομικός φορέας υποχρεούται να αντικαταστήσει έναν υπεργολάβο, εφόσον συντρέχουν στο πρόσωπό του λόγοι αποκλεισμού της ως άνω παραγράφου 2.2.3.

2.2.9 Κανόνες απόδειξης ποιοτικής επιλογής

Το δικαίωμα συμμετοχής των οικονομικών φορέων και οι όροι και προϋποθέσεις συμμετοχής τους, όπως ορίζονται στις παραγράφους 2.2.1 έως 2.2.8, κρίνονται κατά την υποβολή της προσφοράς δια του ΕΕΕΣ κατά τα οριζόμενα στην παράγραφο 2.2.9.1, κατά την υποβολή των δικαιολογητικών της παραγράφου 2.2.9.2 και κατά τη σύναψη της σύμβασης δια της υπεύθυνης δήλωσης, της περ. δ' της παρ. 3 του άρθρου 105 του ν. 4412/2016.

Στην περίπτωση που ο οικονομικός φορέας στηρίζεται στις ικανότητες άλλων φορέων, σύμφωνα με την παράγραφο 2.2.8 της παρούσας, οι φορείς στην ικανότητα των οποίων στηρίζεται υποχρεούνται να αποδεικνύουν, κατά τα οριζόμενα στις παραγράφους 2.2.9.1 και 2.2.9.2, ότι δεν συντρέχουν οι λόγοι αποκλεισμού της παραγράφου 2.2.3 της παρούσας και ότι πληρούν τα σχετικά κριτήρια επιλογής κατά περίπτωση (παράγραφοι 2.2.5 και 2.2.6).

Στην περίπτωση που ο οικονομικός φορέας αναφέρει στην προσφορά του ότι προτίθεται να αναθέσει τμήμα(τα) της σύμβασης υπό μορφή υπεργολαβίας σε τρίτους σε ποσοστό που υπερβαίνει το τριάντα τοις εκατό (30%) της συνολικής αξίας της σύμβασης, οι υπεργολάβοι υποχρεούνται να αποδεικνύουν, κατά τα οριζόμενα στις παραγράφους 2.2.9.1 και 2.2.9.2, ότι δεν συντρέχουν οι λόγοι αποκλεισμού της παραγράφου 2.2.3 της παρούσας.

Αν επέλθουν μεταβολές στις προϋποθέσεις τις οποίες οι προσφέροντες δηλώσουν ότι πληρούν, σύμφωνα με το παρόν άρθρο, οι οποίες επέλθουν ή για τις οποίες λάβουν γνώση μετά την συμπλήρωση του ΕΕΕΣ και μέχρι την ημέρα της έγγραφης πρόσκλησης για την σύναψη του συμφωνητικού οι προσφέροντες οφείλουν να ενημερώσουν αμελλητί την αναθέτουσα αρχή.

2.2.9.1 Προκαταρκτική απόδειξη κατά την υποβολή προσφορών

Προς προκαταρκτική απόδειξη ότι οι προσφέροντες οικονομικοί φορείς: α) δεν βρίσκονται σε μία από τις καταστάσεις της παραγράφου 2.2.3 και β) πληρούν τα σχετικά κριτήρια επιλογής των παραγράφων 2.2.4, 2.2.5, 2.2.6 και 2.2.7 της παρούσης, προσκομίζουν κατά την υποβολή της προσφοράς τους ως δικαιολογητικό συμμετοχής, το προβλεπόμενο από το άρθρο 79 παρ. 1 και 3 του ν. 4412/2016 Ευρωπαϊκό Ενιαίο Έγγραφο Σύμβασης (ΕΕΕΣ), σύμφωνα με το επισυναπτόμενο στην παρούσα Παράρτημα ΙΙΙ, το οποίο ισοδυναμεί με ενημερωμένη υπεύθυνη δήλωση, με τις συνέπειες του ν. 1599/1986. Το ΕΕΕΣ καταρτίζεται βάσει του τυποποιημένου εντύπου του Παραρτήματος 2 του Κανονισμού (ΕΕ) 2016/7 και συμπληρώνεται από τους προσφέροντες οικονομικούς φορείς σύμφωνα με τις οδηγίες του Παραρτήματος 1.

Το ΕΕΕΣ φέρει υπογραφή με ημερομηνία εντός του χρονικού διαστήματος κατά το οποίο μπορούν να υποβάλλονται προσφορές. Αν στο διάστημα που μεσολαβεί μεταξύ της ημερομηνίας υπογραφής του ΕΕΕΣ και της καταληκτικής ημερομηνίας υποβολής προσφορών έχουν επέλθει μεταβολές στα δηλωθέντα στοιχεία, εκ μέρους του, στο ΕΕΕΣ, ο οικονομικός φορέας αποσύρει την προσφορά του, χωρίς να απαιτείται απόφαση της αναθέτουσας αρχής. Στη συνέχεια μπορεί να την υποβάλει εκ νέου με επίκαιρο ΕΕΕΣ. Ο οικονομικός φορέας δύναται να διευκρινίζει τις δηλώσεις και πληροφορίες που παρέχει στο ΕΕΕΣ με συνοδευτική υπεύθυνη δήλωση, την οποία υποβάλλει μαζί με το ΕΕΕΣ.

Κατά την υποβολή του ΕΕΕΣ, καθώς και της συνοδευτικής υπεύθυνης δήλωσης, είναι δυνατή, με μόνη την υπογραφή του κατά περίπτωση εκπροσώπου του οικονομικού φορέα, η προκαταρκτική απόδειξη των λόγων αποκλεισμού που αναφέρονται στην παράγραφο 2.2.3 της παρούσας, για το σύνολο των φυσικών προσώπων που είναι μέλη του διοικητικού, διευθυντικού ή εποπτικού οργάνου του ή έχουν εξουσία εκπροσώπησης, λήψης αποφάσεων ή ελέγχου σε αυτόν.

Ως εκπρόσωπος του οικονομικού φορέα νοείται ο νόμιμος εκπρόσωπος αυτού, όπως προκύπτει από το ισχύον καταστατικό ή το πρακτικό εκπροσώπησης του κατά το χρόνο υποβολής της προσφοράς ή το

αρμοδίως εξουσιοδοτημένο φυσικό πρόσωπο να εκπροσωπεί τον οικονομικό φορέα για διαδικασίες σύναψης συμβάσεων ή για συγκεκριμένη διαδικασία σύναψης σύμβασης.

Στην περίπτωση υποβολής προσφοράς από ένωση οικονομικών φορέων, το Ευρωπαϊκό Ενιαίο Έγγραφο Σύμβασης (ΕΕΕΣ), υποβάλλεται χωριστά από κάθε μέλος της ένωσης. Στο ΕΕΕΣ απαραίτητως πρέπει να προσδιορίζεται η έκταση και το είδος της συμμετοχής του (συμπεριλαμβανομένης της κατανομής αμοιβής μεταξύ τους) κάθε μέλους της ένωσης, καθώς και ο εκπρόσωπος/συντονιστής αυτής.

Ο οικονομικός φορέας φέρει την ειδική υποχρέωση, να δηλώσει, μέσω του ΕΕΕΣ, την κατάστασή του σε σχέση με τους λόγους που προβλέπονται στο άρθρο 73 του ν. 4412/2016 και παραγράφου 2.2.3 της παρούσης και ταυτόχρονα να επικαλεσθεί και τυχόν ληφθέντα μέτρα προς αποκατάσταση της αξιοπιστίας του.

Ιδίως επισημαίνεται ότι, κατά την απάντηση οικονομικού φορέα στο σχετικό πεδίο του ΕΕΕΣ για τυχόν σύναψη συμφωνιών με άλλους οικονομικούς φορείς με στόχο τη στρέβλωση του ανταγωνισμού, η συνδρομή περιστάσεων, όπως η πάροδος της τριετούς περιόδου της ισχύος του λόγου αποκλεισμού (παραγράφου 10 του άρθρου 73) ή η εφαρμογή της διάταξης της παραγράφου 3β του άρθρου 44 του ν. 3959/2011, σύμφωνα με την περ. γ της παραγράφου 2.2.3.4 της παρούσης, αναλύεται στο σχετικό πεδίο που προβάλλει κατόπιν θετικής απάντησης.

Όσον αφορά στις υποχρεώσεις του όσον αφορά στην καταβολή φόρων ή εισφορών κοινωνικής ασφάλισης (περ. α' και β' της παρ. 2 του άρθρου 73 του ν. 4412/2016) αυτές θεωρείται ότι δεν έχουν αθετηθεί εφόσον δεν έχουν καταστεί ληξιπρόθεσμες ή εφόσον έχουν υπαχθεί σε δεσμευτικό διακανονισμό που τηρείται. Στην περίπτωση αυτή, ο οικονομικός φορέας δεν υποχρεούται να απαντήσει καταφατικά στο σχετικό πεδίο του ΕΕΕΣ με το οποίο ερωτάται εάν ο οικονομικός φορέας έχει ανεκπλήρωτες υποχρεώσεις όσον αφορά στην καταβολή φόρων ή εισφορών κοινωνικής ασφάλισης ή, κατά περίπτωση, εάν έχει αθετήσει τις παραπάνω υποχρεώσεις του.

2.2.9.2 Αποδεικτικά μέσα

Α. Για την απόδειξη της μη συνδρομής λόγων αποκλεισμού κατ' άρθρο 2.2.3 και της πλήρωσης των κριτηρίων ποιοτικής επιλογής κατά τις παραγράφους 2.2.4, 2.2.5, 2.2.6 και 2.2.7, οι οικονομικοί φορείς προσκομίζουν τα δικαιολογητικά του παρόντος. Η προσκόμιση των εν λόγω δικαιολογητικών γίνεται κατά τα οριζόμενα στην παράγραφο 3.2 από τον προσωρινό ανάδοχο. Η αναθέτουσα αρχή μπορεί να ζητεί από προσφέροντες, σε οποιοδήποτε χρονικό σημείο κατά τη διάρκεια της διαδικασίας, να υποβάλλουν όλα ή ορισμένα δικαιολογητικά, όταν αυτό απαιτείται για την ορθή διεξαγωγή της διαδικασίας.

Οι οικονομικοί φορείς δεν υποχρεούνται να υποβάλλουν δικαιολογητικά ή άλλα αποδεικτικά στοιχεία, αν και στο μέτρο που η αναθέτουσα αρχή έχει τη δυνατότητα να λαμβάνει τα πιστοποιητικά ή τις συναφείς πληροφορίες απευθείας μέσω πρόσβασης σε εθνική βάση δεδομένων σε οποιοδήποτε κράτος - μέλος της Ένωσης, η οποία διατίθεται δωρεάν, όπως εθνικό μητρώο συμβάσεων, εικονικό φάκελο επιχείρησης, ηλεκτρονικό σύστημα αποθήκευσης εγγράφων ή σύστημα προεπιλογής. Η δήλωση για την πρόσβαση σε εθνική βάση δεδομένων εμπεριέχεται στο Ευρωπαϊκό Ενιαίο Έγγραφο Σύμβασης (ΕΕΕΣ), στο οποίο περιέχονται επίσης οι πληροφορίες που απαιτούνται για τον συγκεκριμένο σκοπό, όπως η ηλεκτρονική διεύθυνση της βάσης δεδομένων, τυχόν δεδομένα αναγνώρισης και, κατά περίπτωση, η απαραίτητη δήλωση συναίνεσης.

Οι οικονομικοί φορείς δεν υποχρεούνται να υποβάλουν δικαιολογητικά, όταν η αναθέτουσα αρχή που έχει αναθέσει τη σύμβαση διαθέτει ήδη τα ως άνω δικαιολογητικά και αυτά εξακολουθούν να ισχύουν.

Τα δικαιολογητικά του παρόντος υποβάλλονται και γίνονται αποδεκτά σύμφωνα με την παράγραφο 2.4.2.5 και 3.2 της παρούσας.

Τα αποδεικτικά έγγραφα συντάσσονται στην ελληνική γλώσσα ή συνοδεύονται από επίσημη μετάφρασή τους στην ελληνική γλώσσα σύμφωνα με την παράγραφο 2.1.4.

Β. 1. Για την απόδειξη της μη συνδρομής των λόγων αποκλεισμού της παραγράφου 2.2.3 οι προσφέροντες οικονομικοί φορείς προσκομίζουν αντίστοιχα τα δικαιολογητικά που αναφέρονται παρακάτω:

Αν το αρμόδιο για την έκδοση των ανωτέρω κράτος-μέλος ή χώρα δεν εκδίδει τέτοιου είδους έγγραφα ή πιστοποιητικά ή όπου το έγγραφο ή τα πιστοποιητικά αυτά δεν καλύπτουν όλες τις περιπτώσεις που αναφέρονται στις παραγράφους 2.2.3.1 και 2.2.3.2 περ. α' και β', καθώς και στην περ. β' της παραγράφου 2.2.3.4, τα έγγραφα ή τα πιστοποιητικά μπορεί να αντικαθίστανται από ένορκη βεβαίωση ή, στα κράτη - μέλη ή στις χώρες όπου δεν προβλέπεται ένορκη βεβαίωση, από υπεύθυνη δήλωση του ενδιαφερομένου ενώπιον αρμόδιας δικαστικής ή διοικητικής αρχής, συμβολαιογράφου ή αρμόδιου επαγγελματικού ή εμπορικού οργανισμού του κράτους - μέλους ή της χώρας καταγωγής ή της χώρας όπου είναι εγκατεστημένος ο οικονομικός φορέας. Οι αρμόδιες δημόσιες αρχές παρέχουν, όπου κρίνεται αναγκαίο, επίσημη δήλωση στην οποία αναφέρεται ότι δεν εκδίδονται τα έγγραφα ή τα πιστοποιητικά της παρούσας παραγράφου ή ότι τα έγγραφα αυτά δεν καλύπτουν όλες τις περιπτώσεις που αναφέρονται στις παραγράφους 2.2.3.1 και 2.2.3.2 περ. α' και β', καθώς και στην περ. β' της παραγράφου 2.2.3.4. Οι επίσημες δηλώσεις καθίστανται διαθέσιμες μέσω του επιγραμμικού αποθετηρίου πιστοποιητικών (e-Certis) του άρθρου 81 του ν. 4412/2016.

Ειδικότερα οι οικονομικοί φορείς προσκομίζουν:

α) για την παράγραφο 2.2.3.1 απόσπασμα του σχετικού μητρώου, όπως του ποινικού μητρώου ή, ελλείψει αυτού, ισοδύναμο έγγραφο που εκδίδεται από αρμόδια δικαστική ή διοικητική αρχή του κράτους-μέλους ή της χώρας καταγωγής ή της χώρας όπου είναι εγκατεστημένος ο οικονομικός φορέας, από το οποίο προκύπτει ότι πληρούνται αυτές οι προϋποθέσεις, που να έχει εκδοθεί έως τρεις (3) μήνες πριν από την υποβολή του.

Η υποχρέωση προσκόμισης του ως άνω αποσπάσματος αφορά και στα μέλη του διοικητικού, διευθυντικού ή εποπτικού οργάνου του εν λόγω οικονομικού φορέα ή στα πρόσωπα που έχουν εξουσία εκπροσώπησης, λήψης αποφάσεων ή ελέγχου σε αυτό κατά τα ειδικότερα αναφερόμενα στην ως άνω παράγραφο 2.2.3.1,

β) για την παράγραφο 2.2.3.2 πιστοποιητικό που εκδίδεται από την αρμόδια αρχή του οικείου κράτους - μέλους ή χώρας, που να είναι εν ισχύ κατά το χρόνο υποβολής του, άλλως, στην περίπτωση που δεν αναφέρεται σε αυτό χρόνος ισχύος, που να έχει εκδοθεί έως τρεις (3) μήνες πριν από την υποβολή του.

Ιδίως οι οικονομικοί φορείς που είναι εγκατεστημένοι στην Ελλάδα προσκομίζουν:

i) Για την απόδειξη της εκπλήρωσης των φορολογικών υποχρεώσεων της παραγράφου 2.2.3.2 περίπτωση α' αποδεικτικό ενημερότητας εκδιδόμενο από την Α.Α.Δ.Ε. Σε περίπτωση ενεργοποίησης της διαλειτουργικότητας των πληροφοριακών τους συστημάτων με το Κέντρο Διαλειτουργικότητας της Γενικής Γραμματείας Πληροφοριακών Συστημάτων Δημόσιας Διοίκησης, σύμφωνα με τα οριζόμενα στο δεύτερο εδάφιο της παρ. 5 του άρθρου 47 του ν. 4623/2019 (Α' 134) η Αναθέτουσα Αρχή θα αναζητά αυτεπάγγελα το σχετικό αποδεικτικό ενημερότητας.

ii) Για την απόδειξη της εκπλήρωσης των υποχρεώσεων προς τους οργανισμούς κοινωνικής ασφάλισης της παραγράφου 2.2.3.2 περίπτωση α' πιστοποιητικό εκδιδόμενο από τον e-ΕΦΚΑ.

iii) Για την παράγραφο 2.2.3.2 περίπτωση α', πλέον των ως άνω πιστοποιητικών, υπεύθυνη δήλωση ότι δεν έχει εκδοθεί δικαστική ή διοικητική απόφαση με τελεσίδικη και δεσμευτική ισχύ για την αθέτηση των υποχρεώσεων τους όσον αφορά στην καταβολή φόρων ή εισφορών κοινωνικής ασφάλισης.

γ) για την παράγραφο 2.2.3.4 περίπτωση β' πιστοποιητικό που εκδίδεται από την αρμόδια αρχή του οικείου κράτους - μέλους ή χώρας, που να έχει εκδοθεί έως τρεις (3) μήνες πριν από την υποβολή του.

Ιδίως οι οικονομικοί φορείς που είναι εγκατεστημένοι στην Ελλάδα προσκομίζουν:



i) Ενιαίο Πιστοποιητικό Δικαστικής Φερεγγυότητας από το αρμόδιο Πρωτοδικείο, από το οποίο προκύπτει ότι δεν τελούν υπό πτώχευση, πτωχευτικό συμβιβασμό ή υπό αναγκαστική διαχείριση ή δικαστική εκκαθάριση ή ότι δεν έχουν υπαχθεί σε διαδικασία εξυγίανσης. Για τις ΙΚΕ προσκομίζεται επιπλέον και πιστοποιητικό του Γ.Ε.Μ.Η. περί μη έκδοσης απόφασης λύσης ή κατάθεσης αίτησης λύσης του νομικού προσώπου, ενώ για τις ΕΠΕ προσκομίζεται επιπλέον πιστοποιητικό μεταβολών.

ii) Πιστοποιητικό του Γ.Ε.Μ.Η. από το οποίο προκύπτει ότι το νομικό πρόσωπο δεν έχει λυθεί και τεθεί υπό εκκαθάριση με απόφαση των εταίρων.

iii) Εκτύπωση της καρτέλας “Στοιχεία Μητρώου/ Επιχείρησης” από την ηλεκτρονική πλατφόρμα της Ανεξάρτητης Αρχής Δημοσίων Εσόδων, όπως αυτά εμφανίζονται στο taxisnet, από την οποία να προκύπτει η μη αναστολή της επιχειρηματικής δραστηριότητάς τους.

Προκειμένου για τα σωματεία και τους συνεταιρισμούς, το Ενιαίο Πιστοποιητικό Δικαστικής Φερεγγυότητας εκδίδεται για τα σωματεία από το αρμόδιο Πρωτοδικείο, και για τους συνεταιρισμούς για το χρονικό διάστημα έως τις 31.12.2019 από το Ειρηνοδικείο και μετά την παραπάνω ημερομηνία από το Γ.Ε.Μ.Η.

δ) Για τις λοιπές περιπτώσεις της παραγράφου 2.2.3.4, υπεύθυνη δήλωση του προσφέροντος οικονομικού φορέα ότι δεν συντρέχουν στο πρόσωπό του οι οριζόμενοι στην παράγραφο λόγοι αποκλεισμού.

ε) για την παράγραφο 2.2.3.9. υπεύθυνη δήλωση του προσφέροντος οικονομικού φορέα περί μη επιβολής σε βάρος του της κύρωσης του οριζόντιου αποκλεισμού, σύμφωνα τις διατάξεις της κείμενης νομοθεσίας.

B.2. Για την απόδειξη της απαίτησης του άρθρου 2.2.4. (απόδειξη καταλληλότητας για την άσκηση επαγγελματικής δραστηριότητας) προσκομίζουν:

α) πιστοποιητικό/βεβαίωση του οικείου επαγγελματικού (ή εμπορικού) μητρώου του κράτους εγκατάστασης. Οι οικονομικοί φορείς που είναι εγκατεστημένοι σε κράτος μέλος της Ευρωπαϊκής Ένωσης προσκομίζουν πιστοποιητικό/βεβαίωση του αντίστοιχου επαγγελματικού (ή εμπορικού) μητρώου του Παραρτήματος XI του Προσαρτήματος Α' του ν. 4412/2016, με το οποίο πιστοποιείται αφενός η εγγραφή τους σε αυτό και αφετέρου το ειδικό επάγγελμά τους. Στην περίπτωση που χώρα δεν τηρεί τέτοιο μητρώο, το έγγραφο ή το πιστοποιητικό μπορεί να αντικαθίσταται από ένορκη βεβαίωση ή, στα κράτη - μέλη ή στις χώρες όπου δεν προβλέπεται ένορκη βεβαίωση, από υπεύθυνη δήλωση του ενδιαφερομένου ενώπιον αρμόδιας δικαστικής ή διοικητικής αρχής, συμβολαιογράφου ή αρμόδιου επαγγελματικού οργανισμού της χώρας καταγωγής ή της χώρας όπου είναι εγκατεστημένος ο οικονομικός φορέας ότι δεν τηρείται τέτοιο μητρώο και ότι ασκεί τη δραστηριότητα που απαιτείται για την εκτέλεση του αντικειμένου της υπό ανάθεση σύμβασης.

Οι εγκατεστημένοι στην Ελλάδα οικονομικοί φορείς προσκομίζουν βεβαίωση εγγραφής στο οικείο επαγγελματικό ή εμπορικό μητρώο ή πιστοποιητικό που εκδίδεται από την οικεία υπηρεσία του Γ.Ε.ΜΗ.

Επισημαίνεται ότι, τα δικαιολογητικά που αφορούν στην απόδειξη της απαίτησης του άρθρου 2.2.4 (απόδειξη καταλληλότητας για την άσκηση επαγγελματικής δραστηριότητας) γίνονται αποδεκτά, εφόσον έχουν εκδοθεί έως τριάντα (30) εργάσιμες ημέρες πριν από την υποβολή τους, εκτός αν, σύμφωνα με τις ειδικότερες διατάξεις αυτών, φέρουν συγκεκριμένο χρόνο ισχύος.

β) Ο υποψήφιος ανάδοχος ή σε περίπτωση συμμετέχουσας ένωσης εταιρειών (τα μέλη) που δραστηριοποιείται/νται ως πάροχος/οι Εκπαίδευσης και Κατάρτισης, θα πρέπει να πληρούν τις προδιαγραφές του με ΑΠ 79732/27-7-2020 (ΑΔΑ:6ΨΠΨ46ΜΤΛΡ-ΘΞΔ) εγγράφου της Ειδικής Υπηρεσίας Συντονισμού και Παρακολούθησης Δράσεων ΕΚΤ με θέμα «Πλαίσιο ποιοτικών προδιαγραφών για τον σχεδιασμό και την υλοποίηση συγχρηματοδοτούμενων από το Ευρωπαϊκό Κοινωνικό Ταμείο (ΕΚΤ) προγραμμάτων Συνεχιζόμενης Επαγγελματικής Κατάρτισης (ΣΕΚ)». Ειδικότερα, προσκομίζεται η Άδεια Παρόχου Εκπαίδευσης και Κατάρτισης για Κέντρο Δια Βίου Μάθησης Επιπέδου 1 ή 2 που εξασφαλίζει προσβασιμότητα σε ΑΜΕΑ, σύμφωνα με το ν. 4067/2012 (ΦΕΚ Α' 79/09.04.2012-Διορθ.σφαλμ. στο ΦΕΚ Α'



Ευρωπαϊκή Ένωση
Ευρωπαϊκό Κοινωνικό Ταμείο



Με τη συγχρηματοδότηση της Ελλάδας και της Ευρωπαϊκής Ένωσης

ΕΠΑΝΕΚ 2014-2020
ΕΠΙΧΕΙΡΗΣΙΑΚΟ ΠΡΟΓΡΑΜΜΑ
ΑΝΤΑΓΩΝΙΣΤΙΚΟΤΗΤΑ
ΕΠΙΧΕΙΡΗΜΑΤΙΚΟΤΗΤΑ
ΚΑΙΝΟΤΟΜΙΑ



ανάπτυξη - εργασία - αλληλεγγύη

99/27.04.2012) «Νέος Οικοδομικός Κανονισμός» και τις Οδηγίες του Υπουργείου Περιβάλλοντος, Ενέργειας και κλιματικής Αλλαγής «Σχεδιάζοντας για Όλους», κατά περίπτωση, ή του Γενικού Τομεακού Γραμματέα Νέας Γενιάς και Δια Βίου Μάθησης, σύμφωνα με το άρθρο 89 του ν. 4547/2018 «Αναδιοργάνωση των δομών υποστήριξης της πρωτοβάθμιας και δευτεροβάθμιας εκπαίδευσης και άλλες διατάξεις» (ΦΕΚ 102 Α'/12.06.2018), ή ανάλογη άδεια που εκδίδεται, κατά περίπτωση, από τη Χώρα Εγκατάστασης του οικονομικού φορέα.

Σε κάθε περίπτωση η απαιτούμενη άδεια παρόχου υπηρεσιών δια βίου μάθησης, θα πιστοποιείται σύμφωνα με την κείμενη νομοθεσία και τις ανάλογες εν ισχύ διαδικασίες / δικαιολογητικά.

Πιο συγκεκριμένα οι οικονομικοί φορείς προσκομίζουν:

- εν ισχύ, σύμφωνα με το Ν.4093/2012 (παρ. Θ, υποπαρ. Θ3 περ. 5) όπως έχει τροποποιηθεί και ισχύει, άδεια της/των δομής/ών αυτής/ών, ως Κέντρο Δια Βίου Μάθησης, από την οποία να προκύπτει η δυνατότητα πρόσβασης σε Άτομα με Ειδικές Ανάγκες.
- Οικοδομική άδεια, που έχει θεωρηθεί για σύνδεση με τα δίκτυα κοινής ωφέλειας ή τα οριζόμενα στις παραγράφους 6, 7 και 8 του άρθρου 107 του ν. 4495/2017 (Α' 167), χρήσης εκπαιδευτηρίου σύμφωνα με τις διατάξεις του κτηριοδομικού κανονισμού.
- Πιστοποιητικό πυροπροστασίας για χρήση εκπαιδευτηρίου, σύμφωνα με τις ισχύουσες διατάξεις

γ) Για τον φορέα /είς Πιστοποίησης Προσώπων (Φ.Π.Π) (είτε με την ιδιότητα του μέλους ένωσης είτε με την ιδιότητα του υπεργολάβου), προσκομίζεται η σχετική διαπίστευση (ΕΠΕΔ: Επίσημο Πεδίο Εφαρμογής Διαπίστευσης) σύμφωνα με το Πρότυπο ISO/IEC 17024, από την αρμόδια αναγνωρισμένη αρχή (ΕΣΥΔ) ή άλλο ισοδύναμο ή σχετική αδειοδότηση από τον ΕΟΠΠΕΠ, ως Φορέα πιστοποίησης προσώπων. Η διαπίστευση του Φορέα πρέπει να είναι σε ισχύ κατά την ημερομηνία υποβολής της.

Οι Διαπιστεύσεις /Αδειοδοτήσεις για τα επιμέρους Σχήματα Πιστοποίησης, υποβάλλονται βάσει όσων περιγράφονται στην ενότητα 2.3.1.

Τα έγγραφα του παρόντος υποβάλλονται, σύμφωνα με τις διατάξεις του ν. 2690/1999 (Α' 45) και τα άρθρα 13 και 15 του ν. 4727/2020 (Α' 184). Ειδικά τα αποδεικτικά τα οποία αποτελούν ιδιωτικά έγγραφα, μπορεί να γίνονται αποδεκτά και σε απλή φωτοτυπία, εφόσον συνυποβάλλεται υπεύθυνη δήλωση στην οποία βεβαιώνεται η ακρίβειά τους.

B.3. Για την απόδειξη της οικονομικής και χρηματοοικονομικής επάρκειας της παραγράφου 2.2.5 οι οικονομικοί φορείς προσκομίζουν ισολογισμούς ή αποσπάσματα ισολογισμών, των τριών (3) τελευταίων διαχειριστικών χρήσεων (2018, 2019 και 2020) στις περιπτώσεις όπου η δημοσίευσή τους είναι υποχρεωτική σύμφωνα με την περί εταιρειών νομοθεσία της χώρας όπου είναι εγκατεστημένος ο οικονομικός φορέας. Σε περίπτωση που σύμφωνα με την νομοθεσία ο οικονομικός φορέας δεν υποχρεούται σε δημοσίευση ισολογισμού, τότε θα πρέπει να υποβάλλει υπεύθυνη δήλωση για τον κύκλο εργασιών συνοδευόμενη από τα σχετικά επίσημα στοιχεία που υπάρχουν (π.χ. δηλώσεις φορολογίας εισοδήματος, δηλώσεις Φ.Π.Α. κ.λ.π.). Ομοίως σε περίπτωση που δεν έχει ακόμη ολοκληρωθεί η δημοσίευση του ισολογισμού του τελευταίου οικονομικού έτους υποβάλλεται υπεύθυνη δήλωση συνοδευόμενη από τα σχετικά επίσημα στοιχεία που υπάρχουν (π.χ. δηλώσεις φορολογίας εισοδήματος, δηλώσεις Φ.Π.Α. κ.λ.π.) για το έτος αυτό.

Επιχειρήσεις που λειτουργούν ή ασκούν επιχειρηματική δραστηριότητα για χρονικό διάστημα που δεν επιτρέπει την έκδοση κατά νόμο τριών ισολογισμών, υποβάλλουν τους ισολογισμούς που έχουν εκδοθεί και τα σχετικά επίσημα στοιχεία που υπάρχουν κατά το διάστημα αυτό (π.χ. δηλώσεις φορολογίας εισοδήματος, δηλώσεις Φ.Π.Α. κ.λ.π.).

Εάν ο οικονομικός φορέας, για βάσιμο λόγο, δεν είναι σε θέση να προσκομίσει τα ανωτέρω δικαιολογητικά, μπορεί να αποδεικνύει την οικονομική και χρηματοοικονομική του επάρκεια με οποιοδήποτε άλλο κατάλληλο έγγραφο.

B.4.

Για την απόδειξη της τεχνικής ικανότητας της παραγράφου 2.2.6 (α) οι οικονομικοί φορείς προσκομίζουν κατάλογο των κυριότερων υπηρεσιών που παρασχέθηκαν και ο οποίος θα περιλαμβάνει τα κάτωθι στοιχεία εμπειρίας:

(i) Τα στοιχεία εμπειρίας θα περιλαμβάνονται σε πίνακα και θα είναι τα κάτωθι:

α. Τίτλος της σύμβασης.

β. Ονομασία Αναδόχου (Μεμονωμένη επιχείρηση ή Κοινοπραξία) της σύμβασης.

γ. Επιμερισμός των υπηρεσιών κάθε επιχείρησης, στην σύμβαση (Ποσοστό και είδος συμμετοχής σε περίπτωση ένωσης ή κοινοπραξίας).

δ. Εργοδότης (αποδέκτης).

ε. Ημερομηνίες έναρξης - περαίωσης της σύμβασης, διάρκεια της σύμβασης.

στ. Τελική αξία της σύμβασης χωρίς Φ.Π.Α.

η. Εκτελεσμένη Αξία της σύμβασης χωρίς ΦΠΑ

θ. Σύντομη περιγραφή του αντικειμένου της σύμβασης από την οποία θα προκύπτει ότι καλύπτει τις απαιτήσεις της διακήρυξης.

(ii) στοιχεία τεκμηρίωσης, ήτοι αποδεικτικά ολοκλήρωσης των αναφερόμενων στον πίνακα έργων και συγκεκριμένα:

- εάν ο αποδέκτης είναι Αναθέτουσα Αρχή ή άλλος Φορέας του Δημοσίου ή του ευρύτερου Δημοσίου Τομέα, υποβάλλεται πιστοποιητικό ή βεβαίωση ολοκλήρωσης ή πρωτόκολλο παραλαβής του Έργου, που συντάσσεται από την αρμόδια Δημόσια Αρχή. Από το ανωτέρω αποδεικτικό ολοκλήρωσης θα πρέπει να συνάγεται η ημερομηνία ολοκλήρωσης του έργου, το αντικείμενο της υπηρεσίας, το τελικό καταβληθέν οικονομικό τίμημα.
- εάν ο αποδέκτης είναι Ιδιωτικός Φορέας, υποβάλλεται βεβαίωση ή δήλωση αυτού, η οποία βεβαιώνει την ολοκλήρωση του Έργου, καθώς και αντίγραφο του σχετικού τιμολογίου για την παροχή της παραπάνω υπηρεσίας και του σχετικού extrait της τράπεζας για την εξόφληση του τιμολογίου. Ως ημερομηνία ολοκλήρωσης νοείται η ημερομηνία εκδόσεως του Τιμολογίου.

Επιπλέον, ο υποψήφιος ανάδοχος πρέπει να καταθέσει τα αντίγραφα των υπογεγραμμένων συμβάσεων των αναφερόμενων στον πίνακα έργων, ενώ αν ο υποψήφιος ανάδοχος συμμετείχε στα αναφερόμενα στον πίνακα έργα ως μέλος Ένωσης ή Κοινοπραξίας, πρέπει επιπρόσθετα να προσκομίζει αντίγραφο Συμφωνητικού που να αποδεικνύει το ποσοστό συμμετοχής του στην Ένωση / Κοινοπραξία.

Για την απόδειξη της τεχνικής ικανότητας της παραγράφου 2.2.6 (β.1) οι οικονομικοί φορείς προσκομίζουν:

- Άδεια Χρήσης για το Πληροφορικό Σύστημα Διοικητικής Υποστήριξης, ή, εάν αυτό είναι διαθέσιμο με τη μορφή Software as a Service, συνδρομή η οποία να έχει ισχύ κατ' ελάχιστον μέχρι το τέλος της διάρκειας των υπηρεσιών κατάρτισης.
- Συμφωνητικό με το Datacenter στο οποίο φιλοξενεί το Ολοκληρωμένο Σύστημα Τηλεκατάρτισης (ΟΣΤΚ) καθώς και Άδεια Χρήσης του Λογισμικού που χρησιμοποιεί ή εναλλακτικά, εάν αυτό είναι διαθέσιμο με

τη μορφή Software as a Service, συνδρομή η οποία να έχει ισχύ κατ' ελάχιστον μέχρι το τέλος της διάρκειας των υπηρεσιών κατάρτισης και για αριθμό χρηστών κατ' ελάχιστον ίσο με τον εκτιμώμενο αριθμό των ωφελούμενων.

Για την απόδειξη της τεχνικής ικανότητας της παραγράφου 2.2.6 (β.2) οι οικονομικοί φορείς προσκομίζουν τα ίδια στοιχεία που περιγράφονται στην ενότητα Β2.β) σχετικά με την άδεια λειτουργίας της Δομής καθώς και τιμολόγιο αγοράς 10 Η/Υ και 10 αδειών χρήσης λογισμικού για τους Η/Υ.

Για την απόδειξη της τεχνικής ικανότητας της παραγράφου 2.2.6 (β.3) οι οικονομικοί φορείς προσκομίζουν:

1. Υπεύθυνη Δήλωση που θα περιλαμβάνει πίνακα του ελάχιστα απαιτούμενου στελεχιακού δυναμικού, σύμφωνα με το ακόλουθο υπόδειγμα:

A/A	Ονοματεπώνυμο στελέχους	Θέση στο Φορέα	Σπουδές	Έτη σχετικής εμπειρίας
-----	-------------------------	----------------	---------	------------------------

2. Για την τεκμηρίωση των προσόντων του ελάχιστα απαιτούμενου στελεχιακού δυναμικού, προσκομίζουν τα παρακάτω αποδεικτικά στοιχεία κατά περίπτωση:
 - I. Αναλυτικά βιογραφικά σημειώματα, στα οποία θα πρέπει να αποτυπώνονται σαφώς η επαγγελματική ενασχόληση, οι εξειδικευμένες γνώσεις και η τεκμηριωμένη εμπειρία στην παροχή υπηρεσιών συναφών με αυτές της παρούσας προκήρυξης,
 - II. Υπεύθυνη Δήλωση περί ακρίβειας των στοιχείων του βιογραφικού σημειώματος τους

Για την απόδειξη της διάθεσης των απαιτούμενων Ε.Μ.Ε. προσκομίζονται κατά περίπτωση τα δικαιολογητικά που αναφέρονται στο υπ' αρ. πρωτ. 102768 (1-10-2020) (ΑΔΑ:60Ψ746ΜΤΛΡ-ΨΓΚ) έγγραφο της Ειδικής Υπηρεσίας Συντονισμού και Παρακολούθησης Δράσεων ΕΚΤ με θέμα «Διευκρινιστικές ερμηνευτικές οδηγίες εφαρμογής της εγκυκλίου με αρ. πρωτ. 79732/27.7.2020 "Πλαίσιο ποιοτικών προδιαγραφών για τον σχεδιασμό και την υλοποίηση συγχρηματοδοτούμενων από το Ευρωπαϊκό Κοινωνικό Ταμείο (ΕΚΤ) προγραμμάτων Συνεχιζόμενης Επαγγελματικής Κατάρτισης (ΣΕΚ) (ΑΔΑ: 6ΨΠΨ46ΜΤΛΡ-ΘΞΔ)", ανάλογα με το είδος και το μέγεθος της εταιρίας. Αντίστοιχα για τον υπολογισμό των ΕΜΕ ισχύουν τα αναγραφόμενα στην σχετική εγκύκλιο. Ο προσωρινός Ανάδοχος οφείλει να καταθέσει:

α) συνοπτικό πίνακα σύμφωνα με το ακόλουθο υπόδειγμα:

A/A	Ονοματεπώνυμο στελέχους	Ημερομηνία πρόσληψης	Σχέση Εργασίας (πλήρους/μερικής απασχόλησης κ.ά.)
-----	-------------------------	----------------------	---

β) i. για τους έχοντες έμμισθη σχέση, ετήσιο πίνακα προσωπικού (έντυπο Ε4) από το πληροφοριακό σύστημα ΕΡΓΑΝΗ του 2020, ii. για πρόσωπα που απασχολούνται με σχέση που εξομοιώνεται με έμμισθη εργασία, όταν είναι πλήρους απασχόλησης και ανεξάρτητα του τρόπου που αμείβονται, σύμβαση και υπεύθυνη δήλωση του απασχολούμενου ότι πληροί τις προϋποθέσεις, όπως αυτές περιγράφονται στην παρ. 9 του άρθρου 39 του ν.4387/2016,

γ) αναλυτικές περιοδικές δηλώσεις (ΑΠΔ), για όλο το 2020 καθώς και για το χρονικό διάστημα από 1/1/2021 έως την ημερομηνία υποβολής των προσφορών.

δ) Σε περίπτωση νέων προσλήψεων εντός του 2021, να υποβληθούν τα αντίστοιχα έντυπα αναγγελίας πρόσληψης (Ε3).

Σε περίπτωση Ένωσης Φορέων τα στοιχεία β), γ) και δ) της παραγράφου 2.2.6 θα πρέπει να υποβάλλονται από κάθε πάροχο κατάρτισης, που είναι μέλος της Ένωσης ή υπερβολάβος.

Για την απόδειξη της τεχνικής ικανότητας της παραγράφου 2.2.6, σημείο (γ), οι οικονομικοί φορείς προσκομίζουν

Α) Πίνακα με τα στοιχεία των μελών που συμμετέχουν στην ομάδα έργου σύμφωνα με το ακόλουθο υπόδειγμα:

A/A	Όνοματεπώνυμο Μέλους Ομάδας Έργου	Εταιρεία (σε περίπτωση Ένωσης ή Κοινοπραξίας) ή υπερβολάβος ή εξωτερικός συνεργάτης	Ρόλος στην Ομάδα Έργου – Θέση στο σχήμα υλοποίησης

Β) Αναλυτικά Βιογραφικά Σημειώματα όλων των μελών της Ομάδας Έργου, στα οποία θα πρέπει να αποτυπώνονται σαφώς, οι σπουδές τους - εξειδικευμένες γνώσεις, η επαγγελματική ενασχόληση και εμπειρία που κατέχουν στην παροχή υπηρεσιών συναφών με αυτές της παρούσας Διακήρυξης και αντίστοιχες με τις ζητούμενες για τη θέση που καταλαμβάνουν στην Ομάδα Έργου.

Τα βιογραφικά σημειώματα θα πρέπει να συνταχθούν σύμφωνα με τη μορφή του υποδείγματος της διακήρυξης (Παραρτ. iv).

Γ) Αντίγραφα των τίτλων σπουδών τους.

Δ) Υπεύθυνη δήλωση από κάθε μέλος της ομάδας έργου, όπου θα δηλώνεται (α) ότι υπάρχει σχετική συμφωνία συνεργασίας με τον προσφέροντα, καθώς και η σχέση εργασίας με αυτόν (δηλαδή αν τα στελέχη αποτελούν εξωτερικούς συνεργάτες του προσφέροντα ή τελούν σε σχέση εξαρτημένης εργασίας με αυτόν), (β) ότι όσα δηλώνονται στο υποβληθέν βιογραφικό σημείωμα είναι αληθή και ακριβή, (γ) ότι αποδέχονται τους όρους του διαγωνισμού και (δ) ότι δεν συμμετέχουν με οποιοδήποτε τρόπο σε οποιαδήποτε άλλη προσφορά για τον ίδιο διαγωνισμό. Οι υπεύθυνες δηλώσεις θα πρέπει να έχουν ημερομηνία υπογραφής μετά την κοινοποίηση της πρόσκλησης για την υποβολή των δικαιολογητικών (δεν απαιτείται το γνήσιο της υπογραφής).

Σε περίπτωση ένωσης οικονομικών φορέων που υποβάλλει κοινή προσφορά, τα ανωτέρω δικαιολογητικά προσκομίζονται για κάθε μέλος της ένωσης οικονομικών φορέων, αλλά σε κάθε περίπτωση το ανωτέρω κριτήριο αρκεί να πληρείται από τα μέλη της ένωσης σωρευτικά.

B.5. Για την απόδειξη της συμμόρφωσής τους με πρότυπα διασφάλισης ποιότητας και πρότυπα περιβαλλοντικής διαχείρισης της παραγράφου 2.2.7 οι οικονομικοί φορείς προσκομίζουν τα κάτωθι πιστοποιητικά :

- ο Πιστοποιητικό συμμόρφωσης με το πρότυπο Διασφάλισης Ποιότητας 9001:2015 ή ισοδύναμο, στο πεδίο της συνεχιζόμενης επαγγελματικής κατάρτισης και της υλοποίησης εξ αποστάσεως κατάρτισης,
- ο Πιστοποιητικό συμμόρφωσης με το πρότυπο διαχείρισης ασφάλειας πληροφοριών ISO 27001:2013 ή ισοδύναμο, σχετικά με την ασφάλεια δεδομένων, καθώς και

- ο Πιστοποιητικό συμμόρφωσης με το πρότυπο ISO 27701:2019 (επέκταση του ISO 27001:2013) ή ισοδύναμο, σχετικά με τη διαχείριση του απορρήτου των πληροφοριών και την κυβερνοασφάλεια. Επισημαίνεται ότι η επέκταση στο 27701 δύναται να μην είναι διαπιστευμένη από τον ΕΣΥΔ.

Σε περίπτωση ένωσης / κοινοπραξίας, η ανωτέρω απαίτηση πρέπει, επι ποινή αποκλεισμού, να καλύπτεται από το σύνολο των μελών της, που είναι πάροχοι κατάρτισης.

Η αναθέτουσα αρχή αναγνωρίζει ισοδύναμα πιστοποιητικά που έχουν εκδοθεί από φορείς διαπιστευμένους από ισοδύναμους Οργανισμούς διαπίστευσης, εδρεύοντες και σε άλλα κράτη - μέλη. Επίσης, κάνει δεκτά άλλα αποδεικτικά στοιχεία για ισοδύναμα μέτρα διασφάλισης ποιότητας, εφόσον ο ενδιαφερόμενος οικονομικός φορέας δεν είχε τη δυνατότητα να αποκτήσει τα εν λόγω πιστοποιητικά εντός των σχετικών προθεσμιών για λόγους για τους οποίους δεν ευθύνεται ο ίδιος, υπό την προϋπόθεση ότι ο οικονομικός φορέας αποδεικνύει ότι τα προτεινόμενα μέτρα διασφάλισης ποιότητας πληρούν τα απαιτούμενα πρότυπα διασφάλισης ποιότητας.

B.6. Για την απόδειξη της νόμιμης εκπροσώπησης, στις περιπτώσεις που ο οικονομικός φορέας είναι νομικό πρόσωπο και εγγράφεται υποχρεωτικά ή προαιρετικά, κατά την κείμενη νομοθεσία, και δηλώνει την εκπροσώπηση και τις μεταβολές της σε αρμόδια αρχή (πχ ΓΕΜΗ), προσκομίζει σχετικό πιστοποιητικό ισχύουσας εκπροσώπησης, το οποίο πρέπει να έχει εκδοθεί έως τριάντα (30) εργάσιμες ημέρες πριν από την υποβολή του, εκτός αν αυτό φέρει συγκεκριμένο χρόνο ισχύος.

Ειδικότερα για τους ημεδαπούς οικονομικούς φορείς προσκομίζονται:

i) **για την απόδειξη της νόμιμης εκπροσώπησης,** στις περιπτώσεις που ο οικονομικός φορέας είναι νομικό πρόσωπο και υποχρεούται, κατά την κείμενη νομοθεσία, να δηλώνει την εκπροσώπηση και τις μεταβολές της στο ΓΕΜΗ, προσκομίζει σχετικό πιστοποιητικό ισχύουσας εκπροσώπησης, το οποίο πρέπει να έχει εκδοθεί έως τριάντα (30) εργάσιμες ημέρες πριν από την υποβολή του.

ii) Για την **απόδειξη της νόμιμης σύστασης και των μεταβολών** του νομικού προσώπου γενικό πιστοποιητικό μεταβολών του ΓΕΜΗ, εφόσον έχει εκδοθεί έως τρεις (3) μήνες πριν από την υποβολή του.

Στις λοιπές περιπτώσεις τα κατά περίπτωση νομιμοποιητικά έγγραφα σύστασης και νόμιμης εκπροσώπησης (όπως καταστατικά, πιστοποιητικά μεταβολών, αντίστοιχα ΦΕΚ, αποφάσεις συγκρότησης οργάνων διοίκησης σε σώμα, κλπ., ανάλογα με τη νομική μορφή του οικονομικού φορέα), συνοδευόμενα από υπεύθυνη δήλωση του νόμιμου εκπροσώπου ότι εξακολουθούν να ισχύουν κατά την υποβολή τους.

Σε περίπτωση που για τη διενέργεια της παρούσας διαδικασίας ανάθεσης έχουν χορηγηθεί εξουσίες σε πρόσωπο πλέον αυτών που αναφέρονται στα παραπάνω έγγραφα, προσκομίζεται επιπλέον απόφαση-πρακτικό του αρμοδίου καταστατικού οργάνου διοίκησης του νομικού προσώπου με την οποία χορηγήθηκαν οι σχετικές εξουσίες. Όσον αφορά τα φυσικά πρόσωπα, εφόσον έχουν χορηγηθεί εξουσίες σε τρίτα πρόσωπα, προσκομίζεται εξουσιοδότηση του οικονομικού φορέα.

Οι αλλοδαποί οικονομικοί φορείς προσκομίζουν τα προβλεπόμενα, κατά τη νομοθεσία της χώρας εγκατάστασης, αποδεικτικά έγγραφα, και εφόσον δεν προβλέπονται, υπεύθυνη δήλωση του νόμιμου εκπροσώπου, από την οποία αποδεικνύονται τα ανωτέρω ως προς τη νόμιμη σύσταση, μεταβολές και εκπροσώπηση του οικονομικού φορέα.

Οι ως άνω υπεύθυνες δηλώσεις γίνονται αποδεκτές, εφόσον έχουν συνταχθεί μετά την κοινοποίηση της πρόσκλησης για την υποβολή των δικαιολογητικών.

Από τα ανωτέρω έγγραφα πρέπει να προκύπτουν η νόμιμη σύσταση του οικονομικού φορέα, όλες οι σχετικές τροποποιήσεις των καταστατικών, το/τα πρόσωπο/α που δεσμεύει/ουν νόμιμα την εταιρία κατά την ημερομηνία διενέργειας του διαγωνισμού (νόμιμος εκπρόσωπος, δικαίωμα υπογραφής κλπ.), τυχόν τρίτοι, στους οποίους έχει χορηγηθεί εξουσία εκπροσώπησης, καθώς και η θητεία του/των ή/και των μελών του οργάνου διοίκησης/ νόμιμου εκπροσώπου.

B.7. Οι οικονομικοί φορείς που είναι εγγεγραμμένοι σε επίσημους καταλόγους που προβλέπονται από τις εκάστοτε ισχύουσες εθνικές διατάξεις ή διαθέτουν πιστοποίηση από οργανισμούς πιστοποίησης που συμμορφώνονται με τα ευρωπαϊκά πρότυπα πιστοποίησης, κατά την έννοια του Παραρτήματος VII του Προσαρτήματος Α' του ν. 4412/2016, μπορούν να προσκομίζουν στις αναθέτουσες αρχές πιστοποιητικό εγγραφής εκδιδόμενο από την αρμόδια αρχή ή το πιστοποιητικό που εκδίδεται από τον αρμόδιο οργανισμό πιστοποίησης.

Στα πιστοποιητικά αυτά αναφέρονται τα δικαιολογητικά βάσει των οποίων έγινε η εγγραφή των εν λόγω οικονομικών φορέων στον επίσημο κατάλογο ή η πιστοποίηση και η κατάταξη στον εν λόγω κατάλογο.

Η πιστοποιούμενη εγγραφή στους επίσημους καταλόγους από τους αρμόδιους οργανισμούς ή το πιστοποιητικό, που εκδίδεται από τον οργανισμό πιστοποίησης, συνιστά τεκμήριο καταλληλότητας όσον αφορά τις απαιτήσεις ποιοτικής επιλογής, τις οποίες καλύπτει ο επίσημος κατάλογος ή το πιστοποιητικό.

Οι οικονομικοί φορείς που είναι εγγεγραμμένοι σε επίσημους καταλόγους απαλλάσσονται από την υποχρέωση υποβολής των δικαιολογητικών που αναφέρονται στο πιστοποιητικό εγγραφής τους. Ειδικώς όσον αφορά την καταβολή των εισφορών κοινωνικής ασφάλισης και των φόρων και τελών, προσκομίζονται επιπροσθέτως της βεβαίωσης εγγραφής στον επίσημο κατάλογο και πιστοποιητικά, κατά τα οριζόμενα ανωτέρω στην περίπτωση Β.1, υποπερ. i, ii και iii της περ. β.

B.8. Οι ενώσεις οικονομικών φορέων που υποβάλλουν κοινή προσφορά, υποβάλλουν τα παραπάνω, κατά περίπτωση δικαιολογητικά, για κάθε οικονομικό φορέα που συμμετέχει στην ένωση, σύμφωνα με τα ειδικότερα προβλεπόμενα στο άρθρο 19 παρ. 2 του ν. 4412/2016.

B.9. Στην περίπτωση που οικονομικός φορέας επιθυμεί να στηριχθεί στις ικανότητες άλλων φορέων, σύμφωνα με την παράγραφο 2.2.8 για την απόδειξη ότι θα έχει στη διάθεσή του τους αναγκαίους πόρους, προσκομίζει, ιδίως, σχετική έγγραφη δέσμευση των φορέων αυτών για τον σκοπό αυτό. Ειδικότερα, προσκομίζεται έγγραφο (συμφωνητικό ή σε περίπτωση νομικού προσώπου απόφαση του αρμοδίου οργάνου διοίκησης αυτού ή σε περίπτωση φυσικού προσώπου υπεύθυνη δήλωση), δυνάμει του οποίου αμφότεροι, διαγωνιζόμενος οικονομικός φορέας και τρίτος φορέας, εγκρίνουν τη μεταξύ τους συνεργασία για την κατά περίπτωση παροχή προς τον διαγωνιζόμενο της χρηματοοικονομικής ή/και τεχνικής ή/και επαγγελματικής ικανότητας του φορέα, ώστε αυτή να είναι στη διάθεση του διαγωνιζόμενου για την εκτέλεση της Σύμβασης. Η σχετική αναφορά θα πρέπει να είναι λεπτομερής και να αναφέρει κατ' ελάχιστον τους συγκεκριμένους πόρους που θα είναι διαθέσιμοι για την εκτέλεση της σύμβασης και τον τρόπο δια του οποίου θα χρησιμοποιηθούν αυτοί για την εκτέλεση της σύμβασης. Ο τρίτος θα δεσμεύεται ρητά ότι θα διαθέσει στον διαγωνιζόμενο τους συγκεκριμένους πόρους κατά τη διάρκεια της σύμβασης και ο διαγωνιζόμενος ότι θα κάνει χρήση αυτών σε περίπτωση που του ανατεθεί η σύμβαση.

Στην περίπτωση αυτή, οι φορείς στην ικανότητα των οποίων στηρίζεται υποχρεούνται στην υποβολή των δικαιολογητικών που αποδεικνύουν ότι δεν συντρέχουν οι λόγοι αποκλεισμού της παραγράφου 2.2.3 της παρούσας και ότι πληρούν τα σχετικά κριτήρια επιλογής κατά περίπτωση (παράγραφοι 2.2.4 έως 2.2.7).

Ο οικονομικός φορέας υποχρεούται να αντικαταστήσει έναν φορέα στην ικανότητα του οποίου στηρίζεται, εφόσον ο τελευταίος δεν πληροί το σχετικό κριτήριο επιλογής ή για τον οποίο συντρέχουν λόγοι αποκλεισμού του άρθρου 2.2.3, σύμφωνα με τα οριζόμενα στην παράγραφο 2.2.8 της παρούσας.

Σε περίπτωση που ο τρίτος διαθέτει χρηματοοικονομική επάρκεια, θα δηλώνει επίσης ότι καθίσταται από κοινού με τον διαγωνιζόμενο υπεύθυνος για την εκτέλεση της σύμβασης.

Σε περίπτωση που ο τρίτος διαθέτει στοιχεία τεχνικής ή επαγγελματικής καταλληλότητας που σχετίζονται με τους τίτλους σπουδών και τα επαγγελματικά προσόντα που ορίζονται στην περίπτωση στ' του Μέρους II του Παραρτήματος XII του Προσαρτήματος Α του ν. 4412/2016 ή με την σχετική επαγγελματική εμπειρία,



Ευρωπαϊκή Ένωση
Ευρωπαϊκό Κοινωνικό Ταμείο



Με τη συγχρηματοδότηση της Ελλάδας και της Ευρωπαϊκής Ένωσης

ΕΠΑνεΚ 2014-2020
ΕΠΙΧΕΙΡΗΣΙΑΚΟ ΠΡΟΓΡΑΜΜΑ
ΑΝΤΑΓΩΝΙΣΤΙΚΟΤΗΤΑ
ΕΠΙΧΕΙΡΗΜΑΤΙΚΟΤΗΤΑ
ΚΑΙΝΟΤΟΜΙΑ



ανάπτυξη - εργασία - αλληλεγγύη

θα δεσμεύεται ότι θα εκτελέσει τις εργασίες ή υπηρεσίες για τις οποίες απαιτούνται οι συγκεκριμένες ικανότητες, δηλώνοντας το τμήμα της σύμβασης που θα εκτελέσει.

B.10. Στην περίπτωση που ο οικονομικός φορέας δηλώνει στην προσφορά του ότι θα κάνει χρήση υπεργολάβων, στις ικανότητες των οποίων δεν στηρίζεται, προσκομίζεται υπεύθυνη δήλωση του προσφέροντος με αναφορά του τμήματος της σύμβασης το οποίο προτίθεται να αναθέσει σε τρίτους υπό μορφή υπεργολαβίας και υπεύθυνη δήλωση των υπεργολάβων ότι αποδέχονται την εκτέλεση των εργασιών.

B.11. Επισημαίνεται ότι γίνονται αποδεκτές:

- οι ένορκες βεβαιώσεις που αναφέρονται στην παρούσα Διακήρυξη, εφόσον έχουν συνταχθεί έως τρεις (3) μήνες πριν από την υποβολή τους,
- οι υπεύθυνες δηλώσεις, εφόσον έχουν συνταχθεί μετά την κοινοποίηση της πρόσκλησης για την υποβολή των δικαιολογητικών. Σημειώνεται ότι δεν απαιτείται θεώρηση του γνησίου της υπογραφής τους.

2.3 Κριτήρια Ανάθεσης

2.3.1 Κριτήριο ανάθεσης

Κριτήριο ανάθεσης της Σύμβασης είναι η πλέον συμφέρουσα από οικονομική άποψη προσφορά βάσει βέλτιστης σχέσης ποιότητας – τιμής, η οποία εκτιμάται βάσει των κάτωθι κριτηρίων:

ΚΡΙΤΗΡΙΟ (Κ)	ΠΕΡΙΓΡΑΦΗ	ΣΥΝΤΕΛΕΣΤΗΣ ΒΑΡΥΤΗΤΑΣ (σ)
Ομάδα Α: Μεθοδολογική Προσέγγιση Υλοποίησης της Κατάρτισης		35%
K1	Μεθοδολογία Υλοποίησης της Ενέργειας της Επαγγελματικής Κατάρτισης	12%
K2	Εκπαιδευτικές μέθοδοι και τεχνικές που θα χρησιμοποιηθούν στο πλαίσιο υλοποίησης της Ενέργειας της Επαγγελματικής Κατάρτισης	8%
K3	Παρουσίαση των ολοκληρωμένων Πληροφοριακών συστημάτων της Σύμβασης	15%
ΟΜΑΔΑ Β: Εκπαιδευτικό υλικό (συμβατικό και ψηφιακό)		25%
K4	Εκπαιδευτικό υλικό (συμβατικό)	10%
K5	Εκπαιδευτικό υλικό (ψηφιακό)	15%
ΟΜΑΔΑ Γ: Περιγραφή της διαδικασίας πιστοποίησης των γνώσεων και δεξιοτήτων των ωφελούμενων		20%
K6	Περιγραφή της διαδικασίας πιστοποίησης των γνώσεων και δεξιοτήτων των ωφελούμενων	8%
K7	Παρουσίαση των Σχημάτων Πιστοποίησης	12%



Ευρωπαϊκή Ένωση
Ευρωπαϊκό Κοινωνικό Ταμείο



ΕΛΛΗΝΙΚΗ ΔΗΜΟΚΡΑΤΙΑ
ΥΠΟΥΡΓΕΙΟ
ΑΝΑΠΤΥΞΗΣ ΚΑΙ ΕΠΕΝΔΥΣΕΩΝ
ΕΙΔΙΚΗ ΓΡΑΜΜΑΤΕΙΑ ΔΙΑΧΕΙΡΙΣΗΣ
ΠΡΟΓΡΑΜΜΑΤΩΝ ΕΤΠΑ & ΤΣ
ΕΙΔΙΚΗ ΥΠΗΡΕΣΙΑ ΔΙΑΧΕΙΡΙΣΗΣ ΕΠΑΝΕΚ

ΕΠΑΝΕΚ 2014-2020
ΕΠΙΧΕΙΡΗΣΙΑΚΟ ΠΡΟΓΡΑΜΜΑ
ΑΝΤΑΓΩΝΙΣΤΙΚΟΤΗΤΑ
ΕΠΙΧΕΙΡΗΜΑΤΙΚΟΤΗΤΑ
ΚΑΙΝΟΤΟΜΙΑ



ανάπτυξη - εργασία - αλληλεγγύη

ΚΡΙΤΗΡΙΟ (Κ)	ΠΕΡΙΓΡΑΦΗ	ΣΥΝΤΕΛΕΣΤΗΣ ΒΑΡΥΤΗΤΑΣ (σ)
ΟΜΑΔΑ Δ: Μοντέλο διοίκησης, οργάνωσης και παρακολούθησης της Σύμβασης		20%
K8	Μεθοδολογία οργάνωσης, παρακολούθησης και αξιολόγησης της Σύμβασης	10%
K9	Σύνθεση Ομάδας Έργου: σαφής προσδιορισμός ρόλων και αρμοδιοτήτων των μελών της Ομάδας έργου	10%
ΑΘΡΟΙΣΜΑ ΣΥΝΟΛΟΥ ΣΥΝΤΕΛΕΣΤΩΝ ΒΑΡΥΤΗΤΑΣ		100%

Η βαθμολόγηση των ανωτέρω κριτηρίων βασίζεται αποκλειστικά και μόνο στα στοιχεία που συμπεριλαμβάνονται στην τεχνική προσφορά του οικονομικού φορέα. Ειδικότερα η βαθμολόγηση των ανωτέρω κριτηρίων αφορά ανά κριτήριο:

Ομάδα Α: Μεθοδολογική Προσέγγιση Υλοποίησης της Κατάρτισης

Κριτήριο K1. Μεθοδολογία Υλοποίησης της Ενέργειας της Επαγγελματικής Κατάρτισης – συντελεστής βαρύτητας: 12%

Αξιολογείται η επαρκής ανάλυση - εξειδίκευση της καταλληλότητας και αποτελεσματικότητας της μεθοδολογίας σχεδιασμού και υλοποίησης των ενεργειών κατάρτισης, καθώς και των απαραίτητων τεχνικών και εργαλείων υποστήριξης της εφαρμογής της.

Βαθμολογείται η επάρκεια, η σαφήνεια και η συνολική μεθοδολογική προσέγγιση των προγραμμάτων κατάρτισης, σε σχέση με το εκπαιδευτικό αντικείμενο, τους εκπαιδευτικούς στόχους και τις απαιτήσεις τους. Ο υποψήφιος Ανάδοχος πρέπει να παρουσιάσει κατ' ελάχιστον (100 βαθμοί):

- τις φάσεις σχεδιασμού της Κατάρτισης,
- το περιεχόμενο κάθε φάσης,
- τις γνώσεις και δεξιότητες που αναμένεται να αποκτήσουν οι καταρτισθέντες
- το περιεχόμενο εκάστου προγράμματος κατάρτισης
- τις ώρες εκπαίδευσης ανά θεματική ενότητα
- τους όρους υλοποίησης των προγραμμάτων κατάρτισης
- τον τρόπο επιλογής, υποστήριξης και συντονισμού των συνεργαζόμενων Εκπαιδευτών/-τριών

Στην περίπτωση που ο οικονομικός φορέας προτείνει καινοτόμες μεθοδολογικές προσεγγίσεις και διαδικασίες που σχετίζονται με την ενέργεια της Κατάρτισης, τότε η βαθμολογία αυξάνεται σε 120 βαθμούς

Στην περίπτωση που τεκμηριωμένα αυτές προσδίδουν περαιτέρω ποιότητα και αποτελεσματικότητα στο σχεδιασμό και την παροχή της υπηρεσίας στο πλαίσιο της ενέργειας, τότε η βαθμολογία αυξάνεται έως 150 βαθμούς.

Κριτήριο K2. Εκπαιδευτικές μέθοδοι και τεχνικές που θα χρησιμοποιηθούν στο πλαίσιο υλοποίησης της Ενέργειας της Επαγγελματικής Κατάρτισης – συντελεστής βαρύτητας: 8%

Βαθμολογείται η επαρκής ανάλυση – εξειδίκευση των προτεινόμενων εκπαιδευτικών μεθόδων και τεχνικών, σε σχέση με το αντικείμενο της εκπαίδευσης, τα ιδιαίτερα χαρακτηριστικά και τις ανάγκες των ωφελούμενων (κατάρτιση ενηλίκων), με γνώμονα τη βέλτιστη μαθησιακή τους υποστήριξη.

Ο υποψήφιος Ανάδοχος πρέπει να παρουσιάσει μία (1) εκπαιδευτική τεχνική ανά εκπαιδευτική ενότητα εκάστου προγράμματος εκπαίδευσης (100 βαθμοί).

Για δύο (2) εκπαιδευτικές μεθόδους / τεχνικές ανά ενότητα ο οικονομικός φορέας λαμβάνει 120 βαθμούς, ενώ για περισσότερες λαμβάνει έως 150 βαθμούς.

Κριτήριο Κ3. Παρουσίαση των ολοκληρωμένων Πληροφοριακών συστημάτων της Σύμβασης - – συντελεστής βαρύτητας: 15%

Αξιολογείται ο βαθμός κάλυψης των απαιτούμενων τεχνικών προδιαγραφών, υποσυστημάτων, λειτουργικότητας, η ετοιμότητα θέσης του Ο.Σ.Τ.Κ. σε λειτουργία, ο βαθμός φιλικότητας προς τους χρήστες και η δυνατότητα παροχής υποστήριξης της λειτουργίας του.

Ο υποψήφιος ανάδοχος θα πρέπει να παρουσιάσει το Ο.Σ.Τ.Κ. (τεχνικά χαρακτηριστικά, υποσυστήματα, λειτουργικότητες κ.α) που θα χρησιμοποιήσει, το οποίο πρέπει να πληροί κατ' ελάχιστον τις προδιαγραφές που έχουν τεθεί στο υπ' αρ. πρωτ. 79732/27-7-2020 (ΑΔΑ: 6ΨΠΨΜΤΛΡ-ΘΞΔ) έγγραφο της Εθνικής Αρχής Συντονισμού / Ειδική Υπηρεσία Συντονισμού και παρακολούθησης δράσεων ΕΚΤ με θέμα «Πλαίσιο ποιοτικών προδιαγραφών για τον σχεδιασμό και την υλοποίηση συγχρηματοδοτούμενων από το Ευρωπαϊκό Κοινωνικό Ταμείο (ΕΚΤ) προγραμμάτων Συνεχιζόμενης Επαγγελματικής Κατάρτισης (ΣΕΚ)».

Επιπλέον απαιτείται σχετικό link και κωδικό πρόσβασης, με ρόλο καταρτιζόμενου, για την είσοδο στο Ο.Σ.Τ.Κ. και πρόσβαση στο σύνολο των ενεργειών και δεδομένων της τηλεκατάρτισης.

Τέλος ο υποψήφιος φορέας θα πρέπει να συμπεριλάβει σε Παράρτημα της Τεχνικής Προσφοράς τεκμήρια για την κάλυψη των βασικών τεχνικών προδιαγραφών (σύμφωνα με το ως άνω έγγραφο) της υποδομής του.

Αξιολογείται, επίσης, η λειτουργικότητα του πληροφοριακού συστήματος διοικητικής υποστήριξης και ο βαθμός διασύνδεσής του με το Ο.Σ.Τ.Κ. τα υπόλοιπα πληροφοριακά συστήματα, που θα χρησιμοποιήσει ο οικονομικός φορέας.

Ο οικονομικός φορέας θα πρέπει να περιγράψει τα τεχνικά χαρακτηριστικά, υποσυστήματα, λειτουργικότητες κ.α του πληροφοριακού συστήματος διοικητικής υποστήριξης, που θα χρησιμοποιήσει.

Βαθμολογείται ο βαθμός κάλυψης των απαιτούμενων τεχνικών προδιαγραφών, λειτουργικότητας κ.α., (100 βαθμοί).

Στη περίπτωση διαλειτουργίας των συστημάτων ΟΣΤΚ και ΟΣΔΥ μεταξύ τους ο υποψήφιος Ανάδοχος λαμβάνει έως 120 βαθμούς.

Στη περίπτωση που προσφέρεται συμπληρωματικά με τα προηγούμενα η δυνατότητα μοναδικού σημείου εισόδου στα επί μέρους συστήματα ή/και ενοποίηση αυτών, καθώς και φιλικότητα προς όλες τις ομάδες των χρηστών, ο υποψήφιος Ανάδοχος λαμβάνει έως 150 βαθμούς.

Ομάδα Β: Εκπαιδευτικό υλικό (συμβατικό και ψηφιακό)

Κριτήριο Κ4. Εκπαιδευτικό υλικό (συμβατικό) – συντελεστής βαρύτητας: 10%

Βαθμολογείται το επίπεδο ανάπτυξης του συμβατικού εκπαιδευτικού υλικού, υπό το πρίσμα της ετοιμότητας του υποψήφιου Αναδόχου να παράσχει άμεσα, ποιοτικά και με τη χρήση καινοτόμων εργαλείων τις απαιτούμενες εκπαιδευτικές υπηρεσίες στους ωφελούμενους.

Έμφαση δίδεται στο περιεχόμενο και στο βαθμό που καλύπτονται μαθησιακά οι απαιτούμενες γνώσεις και δεξιότητες που καλούνται να αποκτήσουν οι ωφελούμενοι, σε σχέση πάντα και με τα προτεινόμενα Σχήματα Πιστοποίησης.

Ο υποψήφιος Ανάδοχος πρέπει να παρουσιάσει:

- τη μεθοδολογία εκπόνησης του συμβατικού Εκπαιδευτικού υλικού
- τη διάρθρωση του συμβατικού Εκπαιδευτικού υλικού εκάστου εκπαιδευτικού προγράμματος
- τις προδιαγραφές εκπόνησης του συμβατικού Εκπαιδευτικού υλικού (σύμφωνα με τις τεθείσες

προδιαγραφές στο ΠΑΡΑΡΤΗΜΑ Ι «ΑΝΑΛΥΤΙΚΗ ΠΕΡΙΓΡΑΦΗ ΦΥΣΙΚΟΥ ΚΑΙ ΟΙΚΟΝΟΜΙΚΟΥ ΑΝΤΙΚΕΙΜΕΝΟΥ ΤΗΣ ΣΥΜΒΑΣΗΣ», ΜΕΡΟΣ Α «ΠΕΡΙΓΡΑΦΗ ΦΥΣΙΚΟΥ ΑΝΤΙΚΕΙΜΕΝΟΥ ΤΗΣ ΣΥΜΒΑΣΗΣ», Εδάφιο «Προδιαγραφές Συμβατικού Εκπαιδευτικού Υλικού»)

- δείγμα του συμβατικού εκπαιδευτικού υλικού για όλα τα αντικείμενα κατάρτισης (το υποβαλλόμενο δείγμα πρέπει να αφορά κατ' ελάχιστον δύο (2) θεματικές / εκπαιδευτικές ενότητες εκάστου προγράμματος εκπαίδευσης - εξαιρουμένων των «οριζοντίων» ενοτήτων: «Υγεία και ασφάλεια στο χώρο εργασίας», «Βασικές αρχές εργατικού δικαίου», «Βασικές αρχές λειτουργίας των επιχειρήσεων», «Ενημέρωση για την εφαρμογή της αρχής της μη διάκρισης» - και να πληροί τις προδιαγραφές που έχουν τεθεί στο ΠΑΡΑΡΤΗΜΑ Ι «ΑΝΑΛΥΤΙΚΗ ΠΕΡΙΓΡΑΦΗ ΦΥΣΙΚΟΥ ΚΑΙ ΟΙΚΟΝΟΜΙΚΟΥ ΑΝΤΙΚΕΙΜΕΝΟΥ ΤΗΣ ΣΥΜΒΑΣΗΣ», ΜΕΡΟΣ Α «ΠΕΡΙΓΡΑΦΗ ΦΥΣΙΚΟΥ ΑΝΤΙΚΕΙΜΕΝΟΥ ΤΗΣ ΣΥΜΒΑΣΗΣ», Εδάφιο «Προδιαγραφές Συμβατικού Εκπαιδευτικού Υλικού»).

Στη προηγούμενη περίπτωση ο υποψήφιος Ανάδοχος λαμβάνει 100 βαθμούς.

Για κάθε ολοκληρωμένο εκπαιδευτικό υλικό που παρουσιάζει ο υποψήφιος Ανάδοχος (σύμφωνα με τις προδιαγραφές της παρούσας διακήρυξης) για το σύνολο των εκπαιδευτικών ενοτήτων κάθε ολοκληρωμένου προγράμματος εκπαίδευσης, λαμβάνει 20 βαθμούς έως μέγιστο 50.

Κριτήριο Κ5. Εκπαιδευτικό υλικό (ψηφιακό) – συντελεστής βαρύτητας: 15%

Βαθμολογείται το επίπεδο ανάπτυξης του ψηφιακού εκπαιδευτικού υλικού συμβατικής κατάρτισης, υπό το πρίσμα της ετοιμότητας του υποψήφιου Αναδόχου να παράσχει άμεσα, ποιοτικά και με τη χρήση καινοτόμων εργαλείων τις απαιτούμενες εκπαιδευτικές υπηρεσίες στους ωφελούμενους. Έμφαση δίδεται στο περιεχόμενο, στον τρόπο παρουσίασης και στο βαθμό που καλύπτονται μαθησιακά οι απαιτούμενες γνώσεις και δεξιότητες που καλούνται να αποκτήσουν οι ωφελούμενοι, σε σχέση πάντα με τα προτεινόμενα Σχήματα Πιστοποίησης και με πιθανές μαθησιακές ιδιαιτερότητες (π.χ. προβλήματα ακοής, όρασης κ.α.).

Ο υποψήφιος Ανάδοχος πρέπει να παρουσιάσει:

- τη μεθοδολογία εκπόνησης του ψηφιακού Εκπαιδευτικού υλικού
- τις προδιαγραφές εκπόνησης του ψηφιακού Εκπαιδευτικού υλικού (σύμφωνα με τις τεθείσες προδιαγραφές στο ΠΑΡΑΡΤΗΜΑ XI της Διακήρυξης «Πλαίσιο ποιοτικών προδιαγραφών για τον σχεδιασμό και την υλοποίηση συγχρηματοδοτούμενων από το Ευρωπαϊκό Κοινωνικό Ταμείο (ΕΚΤ) προγραμμάτων Συνεχιζόμενης Επαγγελματικής Κατάρτισης (ΣΕΚ)»
- δείγμα του ψηφιακού εκπαιδευτικού υλικού για όλα τα αντικείμενα κατάρτισης (το υποβαλλόμενο δείγμα πρέπει να αφορά κατ' ελάχιστον δύο (2) θεματικές / εκπαιδευτικές ενότητες εκάστου προγράμματος εκπαίδευσης - εξαιρουμένων των «οριζοντίων» ενοτήτων: «Υγεία και ασφάλεια στο χώρο εργασίας», «Βασικές αρχές εργατικού δικαίου», «Βασικές αρχές λειτουργίας των επιχειρήσεων», «Ενημέρωση για την εφαρμογή της αρχής της μη διάκρισης» - και να πληροί τις προδιαγραφές που έχουν τεθεί στο ΠΑΡΑΡΤΗΜΑ VIII της Διακήρυξης «Πλαίσιο ποιοτικών προδιαγραφών για τον σχεδιασμό και την υλοποίηση συγχρηματοδοτούμενων από το Ευρωπαϊκό Κοινωνικό Ταμείο (ΕΚΤ) προγραμμάτων Συνεχιζόμενης Επαγγελματικής Κατάρτισης (ΣΕΚ)»

Στη προηγούμενη περίπτωση ο υποψήφιος Ανάδοχος λαμβάνει 100 βαθμούς.

Για κάθε ολοκληρωμένο ψηφιακό εκπαιδευτικό υλικό που παρουσιάζει ο υποψήφιος Ανάδοχος (σύμφωνα με τις προδιαγραφές της παρούσας διακήρυξης) για το σύνολο των εκπαιδευτικών ενοτήτων κάθε ολοκληρωμένου προγράμματος εκπαίδευσης, λαμβάνει 20 βαθμούς έως μέγιστο 50.

Ομάδα Γ: Περιγραφή της διαδικασίας πιστοποίησης των γνώσεων και δεξιοτήτων των ωφελούμενων

Κριτήριο Κ6. Περιγραφή της διαδικασίας πιστοποίησης των γνώσεων και δεξιοτήτων των ωφελούμενων – συντελεστής βαρύτητας: 8%

 Ευρωπαϊκή Ένωση Ευρωπαϊκό Κοινωνικό Ταμείο	 ΕΛΛΗΝΙΚΗ ΔΗΜΟΚΡΑΤΙΑ ΥΠΟΥΡΓΕΙΟ ΑΝΑΠΤΥΞΗΣ ΚΑΙ ΕΠΕΝΔΥΣΕΩΝ ΕΙΔΙΚΗ ΓΡΑΜΜΑΤΕΙΑ ΔΙΑΧΕΙΡΙΣΗΣ ΠΡΟΓΡΑΜΜΑΤΩΝ ΕΤΠΑ & ΤΣ ΕΙΔΙΚΗ ΥΠΗΡΕΣΙΑ ΔΙΑΧΕΙΡΙΣΗΣ ΕΠΑΝΕΚ	ΕΠΑΝΕΚ 2014-2020 ΕΠΙΧΕΙΡΗΣΙΑΚΟ ΠΡΟΓΡΑΜΜΑ ΑΝΤΑΓΩΝΙΣΤΙΚΟΤΗΤΑ ΕΠΙΧΕΙΡΗΜΑΤΙΚΟΤΗΤΑ ΚΑΙΝΟΤΟΜΙΑ	 ΕΣΠΑ 2014-2020 ανάπτυξη - εργασία - αλληλεγγύη
Με τη συγχρηματοδότηση της Ελλάδας και της Ευρωπαϊκής Ένωσης			

Βαθμολογείται η ετοιμότητα του υποψήφιου Αναδόχου να παρέχει πιστοποίηση γνώσεων και δεξιοτήτων των ωφελούμενων, στην κατεύθυνση της διασφάλισης της όσο το δυνατόν πιο άμεσης διενέργειας εξετάσεων πιστοποίησης και χορήγησης σχετικών πιστοποιητικών στους ωφελούμενους που επιτυγχάνουν. Ο υποψήφιος Ανάδοχος πρέπει να αναλύσει τη διαδικασία πιστοποίησης των γνώσεων και δεξιοτήτων των καταρτισθέντων και να παρουσιάσει το Σύστημα διενέργειας των εξετάσεων Πιστοποίησης (100 βαθμοί).

Στην περίπτωση που ο υποψήφιος οικονομικός φορέας παρουσιάσει καινοτόμες διαδικασίες πιστοποίησης των γνώσεων και δεξιοτήτων των ωφελούμενων, φιλικές προς τον συμμετέχοντα, τότε βαθμολογείται με 120 βαθμούς.

Στην περίπτωση που ο υποψήφιος οικονομικός φορέας παρουσιάσει συμπληρωματικές με την ενέργεια όσο και με το συνολικό φυσικό αντικείμενο του έργου, υπηρεσίες και διεργασίες, τότε βαθμολογείται έως 150 βαθμούς.

Κριτήριο Κ7. Παρουσίαση των Σχημάτων Πιστοποίησης – συντελεστής βαρύτητας: 12%

Βαθμολογείται: η καταλληλότητα και αποτελεσματικότητα των προτεινόμενων Σχημάτων πιστοποίησης, προς διασφάλιση της ετοιμότητας του υποψήφιου Αναδόχου να προβεί στην όσο το δυνατόν πιο άμεση και αποτελεσματική διενέργεια της πιστοποίησης και στη χορήγηση των σχετικών πιστοποιητικών. Συγκεκριμένα, αξιολογείται η συνάφεια των προτεινόμενων Σχημάτων πιστοποίησης σε σχέση με τα προγράμματα εκπαίδευσης, καθώς και η ωριμότητα της διαδικασίας διαπίστευσης προτεινόμενων Σχημάτων πιστοποίησης.

Ο υποψήφιος Ανάδοχος πρέπει να συμπεριλάβει στην Προσφορά του Σχήματα Πιστοποίησης για όλες τις ειδικότητες που περιλαμβάνονται στην παρούσα Διακήρυξη.

Μαζί με κάθε Σχήμα Πιστοποίησης πρέπει να συνοποβάλλεται σχετική «Τράπεζα» ερωτήσεων πιστοποίησης (min. 50 ερωτήσεις).

Εάν ένα σχήμα πιστοποίησης είναι εγκεκριμένο, ο υποψήφιος Ανάδοχος οφείλει να προσκομίσει τη σχετική έγκριση από τον ΕΟΠΠΕΠ, ή διαπίστευση από τον ΕΣΥΔ, σύμφωνα με το Πρότυπο ISO/IEC 17024, ή ισοδύναμο.

Εάν ένα προτεινόμενο σχήμα δεν είναι ήδη εγκεκριμένο αλλά έχει υποβληθεί προς έγκριση, ο Υποψήφιος Ανάδοχος θα πρέπει να προσκομίσει τον αριθμό πρωτοκόλλου του υποβληθέντος φακέλου αίτησης έγκρισης / διαπίστευσης και το αντίγραφο του σχετικού παραβόλου.

Στην περίπτωση εγκεκριμένου σχήματος πιστοποίησης, εφ' όσον αυτό καλύπτει απόλυτα τις γνώσεις και ικανότητες του αντίστοιχου θεματικού αντικειμένου κατάρτισης (όπως προκύπτει από την εξέταση της «Τράπεζας» ερωτήσεων πιστοποίησης) λαμβάνει τη μέγιστη βαθμολογία (50 μονάδες).

Στην περίπτωση προτεινόμενου σχήματος πιστοποίησης που δεν έχει εγκριθεί αλλά έχει υποβληθεί προς έγκριση, εφ' όσον αυτό καλύπτει απόλυτα τις γνώσεις και ικανότητες του αντίστοιχου θεματικού αντικειμένου κατάρτισης (όπως προκύπτει από την εξέταση της «Τράπεζας» ερωτήσεων πιστοποίησης) λαμβάνει βαθμολογία 40 μονάδων.

Στην περίπτωση προτεινόμενου σχήματος πιστοποίησης που δεν έχει εγκριθεί, ούτε έχει υποβληθεί προς έγκριση ο σχετικός φάκελος, εφ' όσον αυτό καλύπτει απόλυτα τις γνώσεις και ικανότητες του αντίστοιχου θεματικού αντικειμένου κατάρτισης (όπως προκύπτει από την εξέταση της «Τράπεζας» ερωτήσεων πιστοποίησης) λαμβάνει την ελάχιστη αποδεκτή βαθμολογία (30 μονάδες).

Η συνολική βαθμολογία του Κριτηρίου Κ7 είναι το άθροισμα της βαθμολογίας που έχει λάβει το κάθε σχήμα πιστοποίησης.

Επισημαίνεται ότι προκειμένου ο Ανάδοχος να συγκεντρώσει ή να υπερβεί την ελάχιστη βαθμολογία (100 βαθμούς) θα πρέπει ένα τουλάχιστον σχήμα να έχει εγκριθεί ή να έχει υποβληθεί προς έγκριση.



Ευρωπαϊκή Ένωση
Ευρωπαϊκό Κοινωνικό Ταμείο



ΕΛΛΗΝΙΚΗ ΔΗΜΟΚΡΑΤΙΑ
ΥΠΟΥΡΓΕΙΟ
ΑΝΑΠΤΥΞΗΣ ΚΑΙ ΕΠΕΝΔΥΣΕΩΝ
ΕΙΔΙΚΗ ΓΡΑΜΜΑΤΕΙΑ ΔΙΑΧΕΙΡΙΣΗΣ
ΠΡΟΓΡΑΜΜΑΤΩΝ ΕΤΠΑ & ΤΣ
ΕΙΔΙΚΗ ΥΠΗΡΕΣΙΑ ΔΙΑΧΕΙΡΙΣΗΣ ΕΠΑΝΕΚ

ΕΠΑΝΕΚ 2014-2020
ΕΠΙΧΕΙΡΗΣΙΑΚΟ ΠΡΟΓΡΑΜΜΑ
ΑΝΤΑΓΩΝΙΣΤΙΚΟΤΗΤΑ
ΕΠΙΧΕΙΡΗΜΑΤΙΚΟΤΗΤΑ
ΚΑΙΝΟΤΟΜΙΑ



ανάπτυξη - εργασία - αλληλεγγύη

Ομάδα Δ Μοντέλο διοίκησης, οργάνωσης και παρακολούθησης της Σύμβασης

Κριτήριο Κ8. Μεθοδολογία οργάνωσης, παρακολούθησης και αξιολόγησης της Σύμβασης – συντελεστής βαρύτητας: 10%

Βαθμολογείται η συνολική προσέγγιση του τρόπου με τον οποίο προτίθεται ο υποψήφιος Ανάδοχος να οργανώσει, να παρακολουθεί και να αξιολογήσει τη διαδικασία υλοποίησης της Σύμβασης.

Ο υποψήφιος Ανάδοχος θα πρέπει :

- να παρουσιάσει τη μεθοδολογία για τη διοίκηση της υλοποίησης της Σύμβασης και να προβεί στην ανάλυση του Έργου σε επίπεδο Ενεργειών, Φάσεων, Πακέτων Εργασίας, Δραστηριοτήτων και Παραδοτέων.
- να παρουσιάσει τη μεθοδολογία για τη διασφάλιση της ποιοτικής υλοποίησης της Σύμβασης, για τη διαχείριση πιθανών κινδύνων, για τη διαχείριση αλλαγών, για την αντιμετώπιση ενδεχομένων προβλημάτων καθώς και την προσέγγισή του για τα κρίσιμα στοιχεία επιτυχίας του Έργου.
- να παρουσιάσει αναλυτικό χρονοδιάγραμμα (με τη μορφή διαγράμματος Gantt), στο οποίο θα αποτυπώνονται οι δραστηριότητες που θα εκτελεστούν προκειμένου να υλοποιηθεί το συνολικό έργο, η χρονική τους διάρκεια, καθώς και η αλληλουχία και οι σχέσεις αλληλεξάρτησης των επιμέρους εργασιών.
- να παρουσιάσει τη μεθοδολογία παρακολούθησης και αξιολόγησης του Έργου.

Στην παραπάνω περίπτωση λαμβάνει 100 βαθμούς.

Στην περίπτωση που προτείνει άνω της μία μεθόδους οργάνωσης, παρακολούθησης και αξιολόγησης του έργου κατάλληλα συνδεδεμένες μεταξύ τους όσο και με το φυσικό αντικείμενο του έργου, τότε λαμβάνει έως 120 βαθμούς.

Στην περίπτωση που προτείνει, συμπληρωματικά με τις μεθόδους, εργαλεία ή/και πρότυπα έτοιμα προς εφαρμογή στο παρόν έργο, τότε λαμβάνει έως 150 βαθμούς.

Κριτήριο Κ9. Σύνθεση Ομάδας Έργου: σαφής προσδιορισμός ρόλων και αρμοδιοτήτων των μελών της Ομάδας έργου – συντελεστής βαρύτητας: 10%

Βαθμολογείται η επάρκεια και η συνοχή του προτεινόμενου Σχήματος Οργάνωσης και Διοίκησης του Έργου που προτείνει ο υποψήφιος Ανάδοχος, λαμβάνοντας υπόψη τις ιδιαιτερότητες και τις κρίσιμες απαιτήσεις του Έργου. Υπό το πρίσμα αυτό, κρίνεται η επάρκεια των ρόλων και αρμοδιοτήτων εκάστου στελέχους, συσχετισμένες με το Έργο και τις απαιτήσεις αυτού.

Ιδιαίτερη έμφαση δίδεται στο προτεινόμενο πλαίσιο συντονισμού, συνεργασίας και επικοινωνίας της Ομάδας Έργου με την Αναθέτουσα Αρχή και τους λοιπούς εμπλεκόμενους στο Έργο και στον τρόπο από κοινού αντιμετώπισης πιθανών κινδύνων που ενδέχεται να εμφανιστούν κατά τη διάρκεια υλοποίησης του Έργου

Ο υποψήφιος Ανάδοχος θα πρέπει να παρουσιάσει αναλυτική περιγραφή του σχήματος Διοίκησης του Έργου και της δομής και οργάνωσης της ομάδας των στελεχών που θα εμπλακούν στο έργο (Ομάδα Έργου).

Για τη κάλυψη των προηγούμενων απαιτήσεων ο οικονομικός φορέας λαμβάνει 100 βαθμούς.

Σε περίπτωση που ο υποψήφιος Ανάδοχος αποτυπώνει σαφώς τη συμμετοχή και το ρόλο κάθε στελέχους στις επιμέρους δράσεις και παραδοτέα του Έργου, τότε λαμβάνει έως 120 βαθμούς.

Στην περίπτωση που ο υποψήφιος Ανάδοχος προτείνει και παρουσιάζει συγκεκριμένο και αναλυτικό πλαίσιο επικοινωνίας (προτεινόμενα εργαλεία, φόρμες, πρότυπα, διαδικασίες) στο πλαίσιο του έργου τότε λαμβάνει έως 150 βαθμούς.

2.3.2 Βαθμολόγηση και κατάταξη προσφορών

Η βαθμολόγηση κάθε κριτηρίου αξιολόγησης κυμαίνεται από 100 βαθμούς στην περίπτωση που ικανοποιούνται ακριβώς όλοι οι όροι των τεχνικών προδιαγραφών, αυξάνεται δε μέχρι τους 150 βαθμούς όταν υπερκαλύπτονται οι απαιτήσεις του συγκεκριμένου κριτηρίου.

Κάθε κριτήριο αξιολόγησης βαθμολογείται αυτόνομα με βάση τα στοιχεία της προσφοράς.

Η σταθμισμένη βαθμολογία του κάθε κριτηρίου θα προκύπτει από το γινόμενο του επιμέρους συντελεστή βαρύτητας επί τη βαθμολογία του, η δε συνολική βαθμολογία της προσφοράς θα προκύπτει από το άθροισμα των σταθμισμένων βαθμολογιών όλων των κριτηρίων.

Η συνολική βαθμολογία της τεχνικής προσφοράς υπολογίζεται με βάση τον παρακάτω τύπο:

$$\text{ΣΤΠ} = \sigma_1 * \text{Κ1} + \sigma_2 * \text{Κ2} + \sigma_3 * \text{Κ3} + \sigma_4 * \text{Κ4} + \sigma_5 * \text{Κ5} + \sigma_6 * \text{Κ6} + \sigma_7 * \text{Κ7} + \sigma_8 * \text{Κ8} + \sigma_9 * \text{Κ9}$$

Κριτήρια με βαθμολογία μικρότερη από 100 βαθμούς (ήτοι που δεν καλύπτουν/παρουσιάζουν αποκλίσεις από τις τεχνικές προδιαγραφές της παρούσας) επιφέρουν την απόρριψη της προσφοράς.

Ο Συνολικός Βαθμός Τεχνικής Προσφοράς (ΣΤΠ) θα καθορισθεί βάσει του κάτωθι τύπου:

$$\text{ΣΤΠ} = 100 * [\text{Τεχνική Προσφορά Διαγωνιζόμενου (ΥΤΠ)} / \text{Υψηλότερος Βαθμός Τεχνικής Προσφοράς (ΥΤΠmax)}]$$

Η συνολική βαθμολογία της οικονομικής προσφοράς (ΣΟΠ) θα καθορισθεί βάσει του κάτωθι τύπου:

$$\text{ΣΟΠ} = 100 * [\text{Οικονομική Προσφορά Μειοδότη} / \text{Οικονομική Προσφορά Διαγωνιζόμενου}]$$

όπου: Οικονομική Προσφορά Διαγωνιζόμενου ορίζεται η προτεινόμενη τιμή χωρίς ΦΠΑ του εκάστοτε διαγωνιζόμενου και Οικονομική Προσφορά Μειοδότη είναι η προτεινόμενη τιμή χωρίς ΦΠΑ του διαγωνιζόμενου με τη χαμηλότερη οικονομική προσφορά.

Ο τελικός βαθμός αξιολόγησης (ΤΒΑ) κάθε προσφοράς καθορίζεται από τον τύπο:

$$\text{ΤΒΑ} = [(\text{ΣΤΠ} * 0,80) + (\text{ΣΟΠ} * 0,20)]$$

Όπου ΣΤΠ: Συνολική βαθμολογία Τεχνικής Προσφοράς

ΣΟΠ: Συνολική βαθμολογία Οικονομικής Προσφοράς

Η συνολική βαθμολόγηση βάσει των ανωτέρω τύπων είναι στρογγυλοποιημένη σε δύο δεκαδικά ψηφία.

2.4 Κατάρτιση - Περιεχόμενο Προσφορών

2.4.1 Γενικοί όροι υποβολής προσφορών

Οι προσφορές υποβάλλονται με βάση τις απαιτήσεις που ορίζονται στα Παραρτήματα Ι και ΙΙ της Διακήρυξης, για όλες τις περιγραφόμενες υπηρεσίες ανά είδος / τμήμα.

Δεν επιτρέπονται εναλλακτικές προσφορές.

Η ένωση οικονομικών φορέων υποβάλλει κοινή προσφορά, η οποία υπογράφεται υποχρεωτικά ηλεκτρονικά είτε από όλους τους οικονομικούς φορείς που αποτελούν την ένωση, είτε από εκπρόσωπό τους νομίμως εξουσιοδοτημένο. Στην προσφορά, απαραίτητως πρέπει να προσδιορίζεται η έκταση και το είδος της συμμετοχής του (συμπεριλαμβανομένης της κατανομής αμοιβής μεταξύ τους) κάθε μέλους της ένωσης, καθώς και ο εκπρόσωπος/συντονιστής αυτής.

Οι οικονομικοί φορείς μπορούν να αποσύρουν την προσφορά τους, πριν την καταληκτική ημερομηνία υποβολής προσφοράς, χωρίς να απαιτείται έγκριση εκ μέρους του αποφαινομένου οργάνου της αναθέτουσας αρχής, υποβάλλοντας έγγραφη ειδοποίηση προς την αναθέτουσα αρχή μέσω της λειτουργικότητας «Επικοινωνία» του ΕΣΗΔΗΣ.

2.4.2 Χρόνος και Τρόπος υποβολής προσφορών

2.4.2.1. Οι προσφορές υποβάλλονται από τους ενδιαφερόμενους ηλεκτρονικά, μέσω του ΕΣΗΔΗΣ, μέχρι την καταληκτική ημερομηνία και ώρα που ορίζει η παρούσα διακήρυξη, στην Ελληνική Γλώσσα, σε ηλεκτρονικό φάκελο, σύμφωνα με τα αναφερόμενα στον ν.4412/2016, ιδίως στα άρθρα 36 και 37 και στην κατ' εξουσιοδότηση της παρ. 5 του άρθρου 36 του ν.4412/2016 εκδοθείσα υπ' αριθμ. 64233/08.06.2021 (Β' 2453/09.06.2021) Κοινή Απόφαση των Υπουργών Ανάπτυξης και Επενδύσεων και Ψηφιακής Διακυβέρνησης με θέμα «Ρυθμίσεις τεχνικών ζητημάτων που αφορούν την ανάθεση των Δημοσίων Συμβάσεων Προμηθειών και Υπηρεσιών με χρήση των επιμέρους εργαλείων και διαδικασιών του Εθνικού Συστήματος Ηλεκτρονικών Δημοσίων Συμβάσεων (ΕΣΗΔΗΣ)», εφεξής «Κ.Υ.Α. ΕΣΗΔΗΣ Προμήθειες και Υπηρεσίες».

Για τη συμμετοχή στο διαγωνισμό οι ενδιαφερόμενοι οικονομικοί φορείς απαιτείται να διαθέτουν προηγμένη ηλεκτρονική υπογραφή που υποστηρίζεται τουλάχιστον από αναγνωρισμένο (εγκεκριμένο) πιστοποιητικό, το οποίο χορηγήθηκε από πάροχο υπηρεσιών πιστοποίησης, ο οποίος περιλαμβάνεται στον κατάλογο εμπιστευσης που προβλέπεται στην απόφαση 2009/767/ΕΚ και σύμφωνα με τα οριζόμενα στο Κανονισμό (ΕΕ) 910/2014 και να εγγραφούν στο ΕΣΗΔΗΣ, σύμφωνα με την περ. β της παρ. 2 του άρθρου 37 του ν. 4412/2016 και τις διατάξεις του άρθρου 6 της Κ.Υ.Α. ΕΣΗΔΗΣ Προμήθειες και Υπηρεσίες.

2.4.2.2. Ο χρόνος υποβολής της προσφοράς μέσω του ΕΣΗΔΗΣ βεβαιώνεται αυτόματα από το ΕΣΗΔΗΣ με υπηρεσίες χρονοσήμανσης, σύμφωνα με τα οριζόμενα στο άρθρο 37 του ν. 4412/2016 και τις διατάξεις του άρθρου 10 της ως άνω κοινής υπουργικής απόφασης.

Μετά την παρέλευση της καταληκτικής ημερομηνίας και ώρας, δεν υπάρχει η δυνατότητα υποβολής προσφοράς στο ΕΣΗΔΗΣ. Σε περιπτώσεις τεχνικής αδυναμίας λειτουργίας του ΕΣΗΔΗΣ, η αναθέτουσα αρχή ρυθμίζει τα της συνέχειας του διαγωνισμού με αιτιολογημένη απόφασή της.

2.4.2.3. Οι οικονομικοί φορείς υποβάλλουν με την προσφορά τους τα ακόλουθα σύμφωνα με τις διατάξεις του άρθρου 13 της Κ.Υ.Α. ΕΣΗΔΗΣ Προμήθειες και Υπηρεσίες:

(α) έναν ηλεκτρονικό (υπο)φάκελο με την ένδειξη «Δικαιολογητικά Συμμετοχής–Τεχνική Προσφορά», στον οποίο περιλαμβάνεται το σύνολο των κατά περίπτωση απαιτούμενων δικαιολογητικών και η τεχνική προσφορά, σύμφωνα με τις διατάξεις της κείμενης νομοθεσίας και την παρούσα.

(β) έναν ηλεκτρονικό (υπο)φάκελο με την ένδειξη «Οικονομική Προσφορά», στον οποίο περιλαμβάνεται η οικονομική προσφορά του οικονομικού φορέα και το σύνολο των κατά περίπτωση απαιτούμενων δικαιολογητικών.

Από τον Οικονομικό Φορέα σημαίνονται, με χρήση της σχετικής λειτουργικότητας του ΕΣΗΔΗΣ, τα στοιχεία εκείνα της προσφοράς του που έχουν εμπιστευτικό χαρακτήρα σύμφωνα με τα οριζόμενα στο άρθρο 21 του ν. 4412/2016. Εφόσον ένας οικονομικός φορέας χαρακτηρίζει πληροφορίες ως εμπιστευτικές, λόγω ύπαρξης τεχνικού ή εμπορικού απορρήτου, στη σχετική δήλωσή του, αναφέρει ρητά όλες τις σχετικές διατάξεις νόμου ή διοικητικές πράξεις που επιβάλλουν την εμπιστευτικότητα της συγκεκριμένης πληροφορίας.

Δεν χαρακτηρίζονται ως εμπιστευτικές, πληροφορίες σχετικά με τις τιμές μονάδας, τις προσφερόμενες ποσότητες, την οικονομική προσφορά και τα στοιχεία της τεχνικής προσφοράς που χρησιμοποιούνται για την αξιολόγησή της.

2.4.2.4. Εφόσον οι Οικονομικοί Φορείς καταχωρίσουν τα στοιχεία, μεταδεδομένα και συνημμένα ηλεκτρονικά αρχεία, που αφορούν δικαιολογητικά συμμετοχής-τεχνικής προσφοράς και οικονομικής προσφοράς τους στις αντίστοιχες ειδικές ηλεκτρονικές φόρμες του ΕΣΗΔΗΣ, στην συνέχεια, μέσω σχετικής λειτουργικότητας, εξάγουν αναφορές (εκτυπώσεις) σε μορφή ηλεκτρονικών αρχείων με μορφότυπο PDF, τα οποία αποτελούν συνοπτική αποτύπωση των καταχωρισμένων στοιχείων. Τα ηλεκτρονικά αρχεία των εν λόγω αναφορών (εκτυπώσεων) υπογράφονται ψηφιακά, σύμφωνα με τις προβλεπόμενες διατάξεις (περ. β της παρ. 2 του άρθρου 37) και επισυνάπτονται από τον Οικονομικό Φορέα στους αντίστοιχους υποφακέλους. Επισημαίνεται ότι η εξαγωγή και η επισύναψη των προαναφερθέντων αναφορών (εκτυπώσεων) δύναται να πραγματοποιείται για κάθε υποφακέλο ξεχωριστά, από τη στιγμή που έχει ολοκληρωθεί η καταχώριση των στοιχείων σε αυτόν.

2.4.2.5. Ειδικότερα, όσον αφορά τα συνημμένα ηλεκτρονικά αρχεία της προσφοράς, οι Οικονομικοί Φορείς τα καταχωρίζουν στους ανωτέρω (υπο)φακέλους μέσω του Υποσυστήματος, ως εξής :

Τα έγγραφα που καταχωρίζονται στην ηλεκτρονική προσφορά, και δεν απαιτείται να προσκομισθούν και σε έντυπη μορφή, γίνονται αποδεκτά κατά περίπτωση, σύμφωνα με τα προβλεπόμενα στις διατάξεις:

α) είτε των άρθρων 13, 14 και 28 του ν. 4727/2020 (Α' 184) περί ηλεκτρονικών δημοσίων εγγράφων που φέρουν ηλεκτρονική υπογραφή ή σφραγίδα και, εφόσον πρόκειται για αλλοδαπά δημόσια ηλεκτρονικά έγγραφα, εάν φέρουν επισημείωση e-Apostille

β) είτε των άρθρων 15 και 27 του ν. 4727/2020 (Α' 184) περί ηλεκτρονικών ιδιωτικών εγγράφων που φέρουν ηλεκτρονική υπογραφή ή σφραγίδα

γ) είτε του άρθρου 11 του ν. 2690/1999 (Α' 45),

δ) είτε της παρ. 2 του άρθρου 37 του ν. 4412/2016, περί χρήσης ηλεκτρονικών υπογραφών σε ηλεκτρονικές διαδικασίες δημοσίων συμβάσεων,

ε) είτε της παρ. 8 του άρθρου 92 του ν. 4412/2016, περί συνυποβολής υπεύθυνης δήλωσης στην περίπτωση απλής φωτοτυπίας ιδιωτικών εγγράφων.

Επιπλέον, δεν προσκομίζονται σε έντυπη μορφή τα ΦΕΚ και ενημερωτικά και τεχνικά φυλλάδια και άλλα έντυπα, εταιρικά ή μη, με ειδικό τεχνικό περιεχόμενο, δηλαδή έντυπα με αμιγώς τεχνικά χαρακτηριστικά, όπως αριθμούς, αποδόσεις σε διεθνείς μονάδες, μαθηματικούς τύπους και σχέδια.

Ειδικότερα, τα στοιχεία και δικαιολογητικά για τη συμμετοχή του Οικονομικού Φορέα στη διαδικασία καταχωρίζονται από αυτόν σε μορφή ηλεκτρονικών αρχείων με μορφότυπο PDF.

Έως την ημέρα και ώρα αποσφράγισης των προσφορών προσκομίζονται με ευθύνη του οικονομικού φορέα στην αναθέτουσα αρχή, σε έντυπη μορφή και σε κλειστό-ούς φάκελο-ους, στον οποίο αναγράφεται ο αποστολέας και ως παραλήπτης η Επιτροπή Διαγωνισμού του παρόντος διαγωνισμού, τα στοιχεία της ηλεκτρονικής προσφοράς του, τα οποία απαιτείται να προσκομισθούν σε πρωτότυπη μορφή. Τέτοια στοιχεία και δικαιολογητικά ενδεικτικά είναι :

α) η πρωτότυπη εγγυητική επιστολή συμμετοχής, πλην των περιπτώσεων που αυτή εκδίδεται ηλεκτρονικά, άλλως η προσφορά απορρίπτεται ως απαράδεκτη,

β) αυτά που δεν υπάγονται στις διατάξεις του άρθρου 11 παρ. 2 του ν. 2690/1999,

γ) ιδιωτικά έγγραφα τα οποία δεν έχουν επικυρωθεί από δικηγόρο ή δεν φέρουν θεώρηση από υπηρεσίες και φορείς της περίπτωσης α της παρ. 2 του άρθρου 11 του ν. 2690/1999 ή δεν συνοδεύονται από υπεύθυνη δήλωση για την ακρίβειά τους, καθώς και

δ) τα αλλοδαπά δημόσια έντυπα έγγραφα που φέρουν την επισημείωση της Χάγης (Apostille), ή προξενική θεώρηση και δεν έχουν επικυρωθεί από δικηγόρο.



Ευρωπαϊκή Ένωση
Ευρωπαϊκό Κοινωνικό Ταμείο



Με τη συγχρηματοδότηση της Ελλάδας και της Ευρωπαϊκής Ένωσης

ΕΠΑΝΕΚ 2014-2020
ΕΠΙΧΕΙΡΗΣΙΑΚΟ ΠΡΟΓΡΑΜΜΑ
ΑΝΤΑΓΩΝΙΣΤΙΚΟΤΗΤΑ
ΕΠΙΧΕΙΡΗΜΑΤΙΚΟΤΗΤΑ
ΚΑΙΝΟΤΟΜΙΑ



ανάπτυξη - εργασία - αλληλεγγύη

Σε περίπτωση μη υποβολής ενός ή περισσότερων από τα ως άνω στοιχεία και δικαιολογητικά που υποβάλλονται σε έντυπη μορφή, πλην της πρωτότυπης εγγύησης συμμετοχής, η αναθέτουσα αρχή δύναται να ζητήσει τη συμπλήρωση και υποβολή τους, σύμφωνα με το άρθρο 102 του ν. 4412/2016.

Στα αλλοδαπά δημόσια έγγραφα και δικαιολογητικά εφαρμόζεται η Συνθήκη της Χάγης της 5ης.10.1961, που κυρώθηκε με το ν. 1497/1984 (Α'188), εφόσον συντάσσονται σε κράτη που έχουν προσχωρήσει στην ως άνω Συνθήκη, άλλως φέρουν προξενική θεώρηση. Απαλλάσσονται από την απαίτηση επικύρωσης (με Apostille ή Προξενική Θεώρηση) αλλοδαπά δημόσια έγγραφα όταν καλύπτονται από διμερείς ή πολυμερείς συμφωνίες που έχει συνάψει η Ελλάδα (ενδεικτικά «Σύμβαση νομικής συνεργασίας μεταξύ Ελλάδας και Κύπρου – 05.03.1984» (κυρωτικός ν.1548/1985, «Σύμβαση περί απαλλαγής από την επικύρωση ορισμένων πράξεων και εγγράφων – 15.09.1977» (κυρωτικός ν.4231/2014)). Επίσης, απαλλάσσονται από την απαίτηση επικύρωσης ή παρόμοιας διατύπωσης δημόσια έγγραφα που εκδίδονται από τις αρχές κράτους μέλους που υπάγονται στον Καν ΕΕ 2016/1191 για την απλούστευση των απαιτήσεων για την υποβολή ορισμένων δημοσίων εγγράφων στην ΕΕ, όπως, ενδεικτικά, το λευκό ποινικό μητρώο, υπό τον όρο ότι τα σχετικά με το γεγονός αυτό δημόσια έγγραφα εκδίδονται για πολίτη της Ένωσης από τις αρχές του κράτους μέλους της ιθαγένειάς του.

Σημειώνεται ότι, γίνονται υποχρεωτικά αποδεκτά ευκρινή φωτοαντίγραφα εγγράφων που έχουν εκδοθεί από αλλοδαπές αρχές και έχουν επικυρωθεί από δικηγόρο, σύμφωνα με τα προβλεπόμενα στην παρ. 2 περ. β του άρθρου 11 του ν. 2690/1999 “Κώδικας Διοικητικής Διαδικασίας”, όπως αντικαταστάθηκε ως άνω με το άρθρο 1 παρ.2 του ν.4250/2014.

Οι πρωτότυπες εγγυήσεις συμμετοχής, πλην των εγγυήσεων που εκδίδονται ηλεκτρονικά, προσκομίζονται με ευθύνη του οικονομικού φορέα, σε κλειστό φάκελο, στον οποίο αναγράφεται ο αποστολέας, τα στοιχεία του παρόντος διαγωνισμού και ως παραλήπτης η Επιτροπή Διαγωνισμού, το αργότερο πριν την ημερομηνία και ώρα αποσφράγισης των προσφορών που ορίζεται στην παρ. 3.1 της παρούσας, άλλως η προσφορά απορρίπτεται ως απαράδεκτη μετά από γνώμη της Επιτροπής Διαγωνισμού.

Η προσκόμιση των εγγυήσεων συμμετοχής πραγματοποιείται είτε με κατάθεση του ως άνω φακέλου στην υπηρεσία πρωτοκόλλου της αναθέτουσας αρχής, είτε με την αποστολή του ταχυδρομικώς, επί αποδείξει. Το βάρος απόδειξης της έγκαιρης προσκόμισης φέρει ο οικονομικός φορέας. Το εμπρόθεσμο αποδεικνύεται με την επίκληση του αριθμού πρωτοκόλλου ή την προσκόμιση του σχετικού αποδεικτικού αποστολής κατά περίπτωση.

Στην περίπτωση που επιλεγεί η αποστολή του φακέλου της εγγύησης συμμετοχής ταχυδρομικώς, ο οικονομικός φορέας αναρτά, εφόσον δεν διαθέτει αριθμό έγκαιρης εισαγωγής του φακέλου του στο πρωτόκολλο της αναθέτουσας αρχής, το αργότερο έως την ημερομηνία και ώρα αποσφράγισης των προσφορών, μέσω της λειτουργικότητας «Επικοινωνία», τα σχετικά αποδεικτικά στοιχεία προσκόμισης (αποδεικτικό κατάθεσης σε υπηρεσίες ταχυδρομείου- ταχυμεταφορών), προκειμένου να ενημερώσει την αναθέτουσα αρχή περί της τήρησης της υποχρέωσής του σχετικά με την (εμπρόθεσμη) προσκόμιση της εγγύησης συμμετοχής του στον παρόντα διαγωνισμό.

2.4.3 Περιεχόμενα Φακέλου «Δικαιολογητικά Συμμετοχής- Τεχνική Προσφορά»

2.4.3.1 Δικαιολογητικά Συμμετοχής

Τα στοιχεία και δικαιολογητικά για την συμμετοχή των προσφερόντων στη διαγωνιστική διαδικασία περιλαμβάνουν με ποιινή αποκλεισμού τα ακόλουθα υπό α και β στοιχεία: α) το Ευρωπαϊκό Ενιαίο Έγγραφο Σύμβασης (ΕΕΕΣ), όπως προβλέπεται στις παρ. 1 και 3 του άρθρου 79 του ν. 4412/2016 και τη συνοδευτική υπεύθυνη δήλωση με την οποία ο οικονομικός φορέας δύναται να διευκρινίζει τις πληροφορίες που παρέχει με το ΕΕΕΣ σύμφωνα με την παρ. 9 του ίδιου άρθρου, β) την εγγύηση συμμετοχής, όπως προβλέπεται στο άρθρο 72 του Ν.4412/2016 και τις παραγράφους 2.1.5 και 2.2.2 αντίστοιχα της παρούσας διακήρυξης.

Οι προσφέροντες συμπληρώνουν το σχετικό υπόδειγμα ΕΕΕΣ, το οποίο αποτελεί αναπόσπαστο μέρος της παρούσας διακήρυξης ως Παράρτημα αυτής.

Η συμπλήρωσή του δύναται να πραγματοποιηθεί με χρήση του υποσυστήματος Promitheus ESPDint, προσβάσιμου μέσω της Διαδικτυακής Πύλης (www.promitheus.gov.gr) του ΟΠΣ ΕΣΗΔΗΣ, ή άλλης σχετικής συμβατής πλατφόρμας υπηρεσιών διαχείρισης ηλεκτρονικών ΕΕΕΣ. Οι Οικονομικοί Φορείς δύνανται για αυτό το σκοπό να αξιοποιήσουν το αντίστοιχο ηλεκτρονικό αρχείο με μορφότυπο XML που αποτελεί επικουρικό στοιχείο των εγγράφων της σύμβασης.

Το συμπληρωμένο από τον Οικονομικό Φορέα ΕΕΕΣ, καθώς και η τυχόν συνοδευτική αυτού υπεύθυνη δήλωση, υποβάλλονται σύμφωνα με την περίπτωση δ' της παραγράφου 2.4.2.5 της παρούσας, σε ψηφιακά υπογεγραμμένο ηλεκτρονικό αρχείο με μορφότυπο PDF.

2.4.3.2 Τεχνική Προσφορά

Η τεχνική προσφορά θα πρέπει να καλύπτει όλες τις απαιτήσεις και τις προδιαγραφές που έχουν τεθεί από την αναθέτουσα αρχή στο Παράρτημα Ι της Διακήρυξης, περιγράφοντας ακριβώς πώς οι συγκεκριμένες απαιτήσεις και προδιαγραφές πληρούνται. Περιλαμβάνει ιδίως τα έγγραφα και δικαιολογητικά, βάσει των οποίων θα αξιολογηθεί η καταλληλότητα των προσφερόμενων υπηρεσιών, με βάση το κριτήριο ανάθεσης, σύμφωνα με τα αναλυτικώς αναφερόμενα στο ως άνω Παράρτημα. Επιπλέον, η τεχνική προσφορά του υποψήφιου Αναδόχου θα περιλαμβάνει συμπληρωμένο τον Πίνακα Συμμόρφωσης του Παραρτήματος ΙΙ.

Οι οικονομικοί φορείς αναφέρουν το τμήμα της σύμβασης που προτίθενται να αναθέσουν υπό μορφή υπεργολαβίας σε τρίτους, καθώς και τους υπεργολάβους που προτείνουν.

2.4.4 Περιεχόμενα Φακέλου «Οικονομική Προσφορά» / Τρόπος σύνταξης και υποβολής οικονομικών προσφορών

Η Οικονομική Προσφορά συντάσσεται με βάση το αναγραφόμενο στην παρούσα κριτήριο ανάθεσης και σύμφωνα με το υπόδειγμα του Παραρτήματος V της διακήρυξης:

Στην τιμή περιλαμβάνονται οι υπέρ τρίτων κρατήσεις, ως και κάθε άλλη επιβάρυνση, σύμφωνα με την κείμενη νομοθεσία, μη συμπεριλαμβανομένου Φ.Π.Α., για την παροχή των υπηρεσιών στον τόπο και με τον τρόπο που προβλέπεται στα έγγραφα της σύμβασης.

Οι υπέρ τρίτων κρατήσεις υπόκεινται στο εκάστοτε ισχύον αναλογικό τέλος χαρτοσήμου και στην επ' αυτού εισφορά υπέρ ΟΓΑ.

Οι προσφερόμενες τιμές είναι σταθερές καθ' όλη τη διάρκεια της σύμβασης και δεν αναπροσαρμόζονται.

Ως απαράδεκτες θα απορρίπτονται προσφορές στις οποίες: α) δεν δίνεται τιμή σε ΕΥΡΩ ή καθορίζεται σχέση ΕΥΡΩ προς ξένο νόμισμα, β) δεν προκύπτει με σαφήνεια η προσφερόμενη τιμή, με την επιφύλαξη του άρθρου 102 του ν. 4412/2016 και γ) η τιμή υπερβαίνει τον προϋπολογισμό της σύμβασης που καθορίζεται και τεκμηριώνεται από την αναθέτουσα αρχή στο Παράρτημα Ι της παρούσας διακήρυξης.

2.4.5 Χρόνος ισχύος των προσφορών

Οι υποβαλλόμενες προσφορές ισχύουν και δεσμεύουν τους οικονομικούς φορείς για διάστημα δώδεκα (12) μηνών από την επόμενη της καταληκτικής ημερομηνίας υποβολής προσφορών.

Προσφορά η οποία ορίζει χρόνο ισχύος μικρότερο από τον ανωτέρω προβλεπόμενο απορρίπτεται.

Η ισχύς της προσφοράς μπορεί να παρατείνεται εγγράφως, εφόσον τούτο ζητηθεί από την αναθέτουσα αρχή, πριν από τη λήξη της, με αντίστοιχη παράταση της εγγυητικής επιστολής συμμετοχής σύμφωνα με τα οριζόμενα στο άρθρο 72 παρ. 1 α του ν. 4412/2016 και την παράγραφο 2.2.2. της παρούσας, κατ' ανώτατο

όριο για χρονικό διάστημα ίσο με την προβλεπόμενη ως άνω αρχική διάρκεια. Σε περίπτωση αιτήματος της αναθέτουσας αρχής για παράταση της ισχύος της προσφοράς, για τους οικονομικούς φορείς, που αποδέχτηκαν την παράταση, πριν τη λήξη ισχύος των προσφορών τους, οι προσφορές ισχύουν και τους δεσμεύουν για το επιπλέον αυτό χρονικό διάστημα.

Μετά τη λήξη και του παραπάνω ανώτατου ορίου χρόνου παράτασης ισχύος της προσφοράς, τα αποτελέσματα της διαδικασίας ανάθεσης ματαιώνονται, εκτός αν η αναθέτουσα αρχή κρίνει, κατά περίπτωση, αιτιολογημένα, ότι η συνέχιση της διαδικασίας εξυπηρετεί το δημόσιο συμφέρον, οπότε οι οικονομικοί φορείς που συμμετέχουν στη διαδικασία μπορούν να επιλέξουν είτε να παρατείνουν την προσφορά και την εγγύηση συμμετοχής τους, εφόσον τους ζητηθεί πριν την πάροδο του ανωτέρω ανώτατου ορίου παράτασης της προσφοράς τους είτε όχι. Στην τελευταία περίπτωση, η διαδικασία συνεχίζεται με όσους παρέτειναν τις προσφορές τους και αποκλείονται οι λοιποί οικονομικοί φορείς.

Σε περίπτωση που λήξει ο χρόνος ισχύος των προσφορών και δεν ζητηθεί παράταση της προσφοράς, η αναθέτουσα αρχή δύναται με αιτιολογημένη απόφασή της, εφόσον η εκτέλεση της σύμβασης εξυπηρετεί το δημόσιο συμφέρον, να ζητήσει εκ των υστέρων από τους οικονομικούς φορείς που συμμετέχουν στη διαδικασία να παρατείνουν την προσφορά τους.

2.4.6 Λόγοι απόρριψης προσφορών

Η αναθέτουσα αρχή με βάση τα αποτελέσματα του ελέγχου και της αξιολόγησης των προσφορών, απορρίπτει, σε κάθε περίπτωση, προσφορά:

α) η οποία αποκλίνει από अपαράβατους όρους περί σύνταξης και υποβολής της προσφοράς, ή δεν υποβάλλεται εμπρόθεσμα με τον τρόπο και με το περιεχόμενο που ορίζεται στην παρούσα και συγκεκριμένα στις παραγράφους 2.4.1 (Γενικοί όροι υποβολής προσφορών), 2.4.2. (Χρόνος και τρόπος υποβολής προσφορών), 2.4.3. (Περιεχόμενο φακέλων δικαιολογητικών συμμετοχής, τεχνικής προσφοράς), 2.4.4. (Περιεχόμενο φακέλου οικονομικής προσφοράς, τρόπος σύνταξης και υποβολής οικονομικών προσφορών), 2.4.5. (Χρόνος ισχύος προσφορών), 3.1. (Αποσφράγιση και αξιολόγηση προσφορών), 3.2 (Πρόσκληση υποβολής δικαιολογητικών προσωρινού αναδόχου) της παρούσας,

β) η οποία περιέχει ατελείς, ελλείψεις, ασαφείς ή λανθασμένες πληροφορίες ή τεκμηρίωση, συμπεριλαμβανομένων των πληροφοριών που περιέχονται στο ΕΕΕΣ, εφόσον αυτές δεν επιδέχονται συμπλήρωση, διόρθωση, αποσαφήνιση ή διευκρίνιση ή, εφόσον επιδέχονται, δεν έχουν αποκατασταθεί από τον προσφέροντα, εντός της προκαθορισμένης προθεσμίας, σύμφωνα το άρθρο 102 του ν. 4412/2016 και την παρ. 3.1.2.1 της παρούσας διακήρυξης,

γ) για την οποία ο προσφέρων δεν παράσχει τις απαιτούμενες εξηγήσεις, εντός της προκαθορισμένης προθεσμίας ή η εξήγηση δεν είναι αποδεκτή από την αναθέτουσα αρχή σύμφωνα με την παρ. 3.1.2.1 της παρούσας και τα άρθρα 102 και 103 του ν. 4412/2016,

δ) η οποία είναι εναλλακτική προσφορά,

ε) η οποία υποβάλλεται από έναν προσφέροντα που έχει υποβάλλει δύο ή περισσότερες προσφορές. Ο περιορισμός αυτός ισχύει, υπό τους όρους της παραγράφου 2.2.3.4 περ.γ της παρούσας (περ. γ' της παρ. 4 του άρθρου 73 του ν. 4412/2016) και στην περίπτωση ενώσεων οικονομικών φορέων με κοινά μέλη, καθώς και στην περίπτωση οικονομικών φορέων που συμμετέχουν είτε αυτοτελώς είτε ως μέλη ενώσεων,

στ) η οποία είναι υπό αίρεση,

ζ) η οποία θέτει όρο αναπροσαρμογής,

η) για την οποία ο προσφέρων δεν παράσχει, εντός αποκλειστικής προθεσμίας είκοσι (20) ημερών από την κοινοποίηση σε αυτόν σχετικής πρόσκλησης της αναθέτουσας αρχής, εξηγήσεις αναφορικά με την τιμή ή το

κόστος που προτείνει σε αυτήν, στην περίπτωση που η προσφορά του φαίνεται ασυνήθιστα χαμηλή σε σχέση με τις υπηρεσίες, σύμφωνα με την παρ. 1 του άρθρου 88 του ν.4412/2016,

θ) εφόσον διαπιστωθεί ότι είναι ασυνήθιστα χαμηλή διότι δε συμμορφώνεται με τις ισχύουσες υποχρεώσεις της παρ. 2 του άρθρου 18 του ν.4412/2016,

ι) η οποία παρουσιάζει αποκλίσεις ως προς τους όρους και τις τεχνικές προδιαγραφές της σύμβασης,

ια) η οποία παρουσιάζει ελλείψεις ως προς τα δικαιολογητικά που ζητούνται από τα έγγραφα της παρούσας διακήρυξης, εφόσον αυτές δεν θεραπευτούν από τον προσφέροντα με την υποβολή ή τη συμπλήρωσή τους, εντός της προκαθορισμένης προθεσμίας, σύμφωνα με τα άρθρα 102 και 103 του ν.4412/2016,

ιβ) εάν από τα δικαιολογητικά του άρθρου 103 του ν. 4412/2016, που προσκομίζονται από τον προσωρινό ανάδοχο, δεν αποδεικνύεται η μη συνδρομή των λόγων αποκλεισμού της παραγράφου 2.2.3 της παρούσας ή η πλήρωση μιας ή περισσότερων από τις απαιτήσεις των κριτηρίων ποιοτικής επιλογής, σύμφωνα με τις παραγράφους 2.2.4. επ., περί κριτηρίων επιλογής,

ιγ) εάν κατά τον έλεγχο των ως άνω δικαιολογητικών του άρθρου 103 του ν.4412/2016, διαπιστωθεί ότι τα στοιχεία που δηλώθηκαν, σύμφωνα με το άρθρο 79 του ν. 4412/2016, είναι εκ προθέσεως απατηλά, ή ότι έχουν υποβληθεί πλαστά αποδεικτικά στοιχεία.



Ευρωπαϊκή Ένωση
Ευρωπαϊκό Κοινωνικό Ταμείο



ΕΛΛΗΝΙΚΗ ΔΗΜΟΚΡΑΤΙΑ
ΥΠΟΥΡΓΕΙΟ
ΑΝΑΠΤΥΞΗΣ ΚΑΙ ΕΠΕΝΔΥΣΕΩΝ
ΕΙΔΙΚΗ ΓΡΑΜΜΑΤΕΙΑ ΔΙΑΧΕΙΡΙΣΗΣ
ΠΡΟΓΡΑΜΜΑΤΩΝ ΕΤΠΑ & ΤΣ
ΕΙΔΙΚΗ ΥΠΗΡΕΣΙΑ ΔΙΑΧΕΙΡΙΣΗΣ ΕΠΑΝΕΚ

ΕΠΑΝΕΚ 2014-2020
ΕΠΙΧΕΙΡΗΣΙΑΚΟ ΠΡΟΓΡΑΜΜΑ
ΑΝΤΑΓΩΝΙΣΤΙΚΟΤΗΤΑ
ΕΠΙΧΕΙΡΗΜΑΤΙΚΟΤΗΤΑ
ΚΑΙΝΟΤΟΜΙΑ



ανάπτυξη - εργασία - αλληλεγγύη

3. ΔΙΕΝΕΡΓΕΙΑ ΔΙΑΔΙΚΑΣΙΑΣ - ΑΞΙΟΛΟΓΗΣΗ ΠΡΟΣΦΟΡΩΝ

3.1 Αποσφράγιση και αξιολόγηση προσφορών

3.1.1 Ηλεκτρονική αποσφράγιση προσφορών

Το πιστοποιημένο στο ΕΣΗΔΗΣ, για την αποσφράγιση των προσφορών αρμόδιο όργανο της Αναθέτουσας Αρχής, ήτοι η επιτροπή διενέργειας/επιτροπή αξιολόγησης, **εφεξής Επιτροπή Διαγωνισμού**, προβαίνει στην έναρξη της διαδικασίας ηλεκτρονικής αποσφράγισης των φακέλων των προσφορών, κατά το άρθρο 100 του ν. 4412/2016, ακολουθώντας τα εξής στάδια:

1. Ηλεκτρονική Αποσφράγιση του (υπό)φακέλου «Δικαιολογητικά Συμμετοχής-Τεχνική Προσφορά», την 18/02/2022 και ώρα 11:00.
2. Ηλεκτρονική Αποσφράγιση του (υπό)φακέλου «Οικονομική Προσφορά», κατά την ημερομηνία και ώρα που θα ορίσει η Αναθέτουσα Αρχή.

Σε κάθε στάδιο τα στοιχεία των προσφορών που αποσφραγίζονται είναι καταρχήν προσβάσιμα μόνο στα μέλη της Επιτροπής Διαγωνισμού και την Αναθέτουσα Αρχή.

3.1.2 Αξιολόγηση προσφορών

3.1.2.1 Μετά την κατά περίπτωση ηλεκτρονική αποσφράγιση των προσφορών η Αναθέτουσα Αρχή προβαίνει στην αξιολόγηση αυτών, μέσω των αρμόδιων πιστοποιημένων στο ΕΣΗΔΗΣ οργάνων της, εφαρμοζόμενων κατά τα λοιπά των κειμένων διατάξεων.

Η αναθέτουσα αρχή, τηρώντας τις αρχές της ίσης μεταχείρισης και της διαφάνειας, ζητά από τους προσφέροντες οικονομικούς φορείς, όταν οι πληροφορίες ή η τεκμηρίωση που πρέπει να υποβάλλονται είναι ή εμφανίζονται ελλιπείς ή λανθασμένες, συμπεριλαμβανομένων εκείνων στο ΕΕΕΣ, ή όταν λείπουν συγκεκριμένα έγγραφα, να υποβάλλουν, να συμπληρώνουν, να αποσαφηνίζουν ή να ολοκληρώνουν τις σχετικές πληροφορίες ή τεκμηρίωση, εντός προθεσμίας όχι μικρότερης των δέκα (10) ημερών και όχι μεγαλύτερης των είκοσι (20) ημερών από την ημερομηνία κοινοποίησης σε αυτούς της σχετικής πρόσκλησης. Η συμπλήρωση ή η αποσαφήνιση ζητείται και γίνεται αποδεκτή υπό την προϋπόθεση ότι δεν τροποποιείται η προσφορά του οικονομικού φορέα και ότι αφορά σε στοιχεία ή δεδομένα, των οποίων είναι αντικειμενικά εξακριβώσιμος ο προγενέστερος χαρακτήρας σε σχέση με το πέρας της καταληκτικής προθεσμίας παραλαβής προσφορών. Τα ανωτέρω ισχύουν κατ' αναλογία και για τυχόν ελλείψεις δηλώσεις, υπό την προϋπόθεση ότι βεβαιώνουν γεγονότα αντικειμενικώς εξακριβώσιμα.

Ειδικότερα :

α) Η Επιτροπή Διαγωνισμού εξετάζει αρχικά την προσκόμιση της εγγύησης συμμετοχής, σύμφωνα με την παρ. 1 του άρθρου 72. Σε περίπτωση παράλειψης προσκόμισης, είτε της εγγύησης συμμετοχής ηλεκτρονικής έκδοσης, μέχρι την καταληκτική ημερομηνία υποβολής προσφορών, είτε του πρωτοτύπου της έντυπης εγγύησης συμμετοχής, μέχρι την ημερομηνία και ώρα αποσφράγισης, η Επιτροπή Διαγωνισμού συντάσσει πρακτικό στο οποίο εισηγείται την απόρριψη της προσφοράς ως απαράδεκτης.

Στη συνέχεια εκδίδεται από την αναθέτουσα αρχή απόφαση, με την οποία επικυρώνεται το ανωτέρω πρακτικό. Η απόφαση απόρριψης της προσφοράς του παρόντος εδαφίου εκδίδεται πριν από την έκδοση οποιασδήποτε άλλης απόφασης σχετικά με την αξιολόγηση των προσφορών της οικείας διαδικασίας ανάθεσης σύμβασης και κοινοποιείται σε όλους τους προσφέροντες με επιμέλεια αυτής μέσω της λειτουργικότητας της «Επικοινωνίας» του ηλεκτρονικού διαγωνισμού στο ΕΣΗΔΗΣ.

Κατά της εν λόγω απόφασης χωρεί προδικαστική προσφυγή, σύμφωνα με τα οριζόμενα στην παράγραφο 3.4 της παρούσας.

Η αναθέτουσα αρχή επικοινωνεί παράλληλα με τους φορείς που φέρονται να έχουν εκδώσει τις εγγυητικές επιστολές, προκειμένου να διαπιστώσει την εγκυρότητά τους.

β) Στη συνέχεια η Επιτροπή Διαγωνισμού προβαίνει αρχικά στον έλεγχο των δικαιολογητικών συμμετοχής και εν συνεχεία στην αξιολόγηση και βαθμολόγηση των τεχνικών προσφορών των προσφερόντων, των οποίων τα δικαιολογητικά συμμετοχής έκρινε πλήρη. Η αξιολόγηση και βαθμολόγηση γίνονται σύμφωνα με τα σχετικώς προβλεπόμενα στον ν.4412/2016 και τους όρους της παρούσας. Η διαδικασία αξιολόγησης ολοκληρώνεται με την καταχώριση σε πρακτικό των προσφερόντων, των αποτελεσμάτων του ελέγχου και της αξιολόγησης των δικαιολογητικών συμμετοχής, των αποτελεσμάτων της αξιολόγησης των τεχνικών προσφορών, της βαθμολόγησης των αποδεκτών τεχνικών προσφορών με βάση τα κριτήρια αξιολόγησης των παραγράφων 2.3.1 και 2.3.2 της παρούσας.

Τα αποτελέσματα των εν λόγω σταδίων («Δικαιολογητικά Συμμετοχής» & «Τεχνική Προσφορά») επικυρώνονται με απόφαση του αποφαινόμενου οργάνου της αναθέτουσας αρχής, η οποία κοινοποιείται στους προσφέροντες, εκτός από όσους αποκλείστηκαν οριστικά δυνάμει της παρ. 1 του άρθρου 72 του ν. 4412/2016, μέσω της λειτουργικότητας της «Επικοινωνίας» του ΕΣΗΔΗΣ. Μετά από την έκδοση και κοινοποίηση της ανωτέρω απόφασης, οι προσφέροντες λαμβάνουν γνώση των λοιπών συμμετεχόντων στη διαδικασία και των στοιχείων που υποβλήθηκαν από αυτούς.

Κατά της εν λόγω απόφασης χωρεί προδικαστική προσφυγή, σύμφωνα με τα οριζόμενα στην παράγραφο 3.4 της παρούσας.

γ) Μετά την ολοκλήρωση της αξιολόγησης, σύμφωνα με τα ανωτέρω, αποσφραγίζονται, κατά την ορισθείσα ημερομηνία και ώρα οι φάκελοι των οικονομικών προσφορών εκείνων των προσφερόντων που δεν έχουν απορριφθεί σύμφωνα με τα ανωτέρω.

δ) Η Επιτροπή Διαγωνισμού προβαίνει στην αξιολόγηση των οικονομικών προσφορών που αποσφραγίστηκαν και συντάσσει πρακτικό στο οποίο καταχωρούνται οι προσφορές κατά σειρά κατάταξης, με βάση τη συνολική βαθμολογία τους, καθώς και η αιτιολογημένη εισήγησή της για την αποδοχή ή απόρριψή τους και την ανάδειξη του προσωρινού αναδόχου.

Εάν οι προσφορές φαίνονται ασυνήθιστα χαμηλές σε σχέση με το αντικείμενο της σύμβασης, η αναθέτουσα αρχή απαιτεί από τους οικονομικούς φορείς, μέσω της λειτουργικότητας της «Επικοινωνίας» του ηλεκτρονικού διαγωνισμού στο ΕΣΗΔΗΣ, να εξηγήσουν την τιμή ή το κόστος που προτείνουν στην προσφορά τους, εντός αποκλειστικής προθεσμίας, κατά ανώτατο όριο είκοσι (20) ημερών από την κοινοποίηση της σχετικής πρόσκλησης. Στην περίπτωση αυτή εφαρμόζονται τα άρθρα 88 και 89 ν. 4412/2016. Εάν τα παρεχόμενα στοιχεία δεν εξηγούν κατά τρόπο ικανοποιητικό το χαμηλό επίπεδο της τιμής ή του κόστους που προτείνεται, η προσφορά απορρίπτεται ως μη κανονική.

Στην περίπτωση ισοδύναμων προσφορών, δηλαδή προσφορών με την ίδια συνολική τελική βαθμολογία μεταξύ δύο ή περισσότερων προσφερόντων, η ανάθεση γίνεται στην προσφορά με τη μεγαλύτερη βαθμολογία τεχνικής προσφοράς.

Αν οι ισοδύναμες προσφορές έχουν την ίδια βαθμολογία τεχνικής προσφοράς, η αναθέτουσα αρχή επιλέγει τον ανάδοχο με κλήρωση μεταξύ των οικονομικών φορέων που υπέβαλαν τις ισοδύναμες προσφορές. Η κλήρωση γίνεται ενώπιον της Επιτροπής του Διαγωνισμού και παρουσία αυτών των οικονομικών φορέων.

Στη συνέχεια, εφόσον το αποφαινόμενο όργανο της αναθέτουσας αρχής εγκρίνει το ανωτέρω πρακτικό κατάταξης των προσφορών, εκδίδεται απόφαση για τα αποτελέσματα του εν λόγω σταδίου και η αναθέτουσα αρχή προσκαλεί εγγράφως, μέσω της λειτουργικότητας της «Επικοινωνίας» του ηλεκτρονικού διαγωνισμού στο ΕΣΗΔΗΣ, τον πρώτο σε κατάταξη προσφέροντα, στον οποίον πρόκειται να γίνει η

κατακύρωση («προσωρινός ανάδοχος»), να υποβάλει τα δικαιολογητικά κατακύρωσης, σύμφωνα με όσα ορίζονται στο άρθρο 103 και την παρ. 3.2 της παρούσας, περί πρόσκλησης για υποβολή δικαιολογητικών. Η απόφαση έγκρισης του πρακτικού κατάταξης προσφορών δεν κοινοποιείται στους προσφέροντες και ενσωματώνεται στην απόφαση κατακύρωσης.

Σε κάθε περίπτωση, όταν εξ αρχής έχει υποβληθεί μία προσφορά, τα αποτελέσματα όλων των σταδίων της διαδικασίας ανάθεσης, ήτοι Δικαιολογητικών Συμμετοχής, Τεχνικής Προσφοράς και Οικονομικής Προσφοράς, επικυρώνονται με την απόφαση κατακύρωσης του άρθρου 105 του ν. 4412/2016, σύμφωνα με την παράγραφο 3.3 της παρούσας, που εκδίδεται μετά το πέρας και του τελευταίου σταδίου της διαδικασίας. Κατά της ανωτέρω απόφασης χωρεί προδικαστική προσφυγή ενώπιον της ΑΕΠΠ σύμφωνα με όσα προβλέπονται στην παράγραφο 3.4 της παρούσας.

3.2 Πρόσκληση υποβολής δικαιολογητικών προσωρινού αναδόχου - Δικαιολογητικά προσωρινού αναδόχου

Μετά την αξιολόγηση των προσφορών, η αναθέτουσα αρχή αποστέλλει σχετική ηλεκτρονική πρόσκληση στον προσφέροντα, στον οποίο πρόκειται να γίνει η κατακύρωση («προσωρινό ανάδοχο»), μέσω της λειτουργικότητας της «Επικοινωνίας» του ηλεκτρονικού διαγωνισμού στο ΕΣΗΔΗΣ και τον καλεί να υποβάλει εντός προθεσμίας δέκα (10) ημερών από την κοινοποίηση της σχετικής έγγραφης ειδοποίησης σε αυτόν, τα αποδεικτικά έγγραφα νομιμοποίησης και τα πρωτότυπα ή αντίγραφα όλων των δικαιολογητικών που περιγράφονται στην παράγραφο 2.2.9.2. της παρούσας διακήρυξης, ως αποδεικτικά στοιχεία για τη μη συνδρομή των λόγων αποκλεισμού της παραγράφου 2.2.3 της διακήρυξης, καθώς και για την πλήρωση των κριτηρίων ποιοτικής επιλογής των παραγράφων 2.2.4 - 2.2.8 αυτής.

Ειδικότερα, το σύνολο των στοιχείων και δικαιολογητικών της ως άνω παραγράφου αποστέλλονται από αυτόν σε μορφή ηλεκτρονικών αρχείων με μορφότυπο PDF, σύμφωνα με τα ειδικώς οριζόμενα στην παράγραφο 2.4.2.5 της παρούσας.

Εντός της προθεσμίας υποβολής των δικαιολογητικών κατακύρωσης και το αργότερο έως την τρίτη εργάσιμη ημέρα από την καταληκτική ημερομηνία ηλεκτρονικής υποβολής των δικαιολογητικών κατακύρωσης, προσκομίζονται με ευθύνη του οικονομικού φορέα, στην αναθέτουσα αρχή, σε έντυπη μορφή και σε κλειστό φάκελο, στον οποίο αναγράφεται ο αποστολέας, τα στοιχεία του Διαγωνισμού και ως παραλήπτης η Επιτροπή Διαγωνισμού, τα στοιχεία και δικαιολογητικά, τα οποία απαιτείται να προσκομισθούν σε έντυπη μορφή (ως πρωτότυπα ή ακριβή αντίγραφα), σύμφωνα με τα προβλεπόμενα στις διατάξεις της ως άνω παραγράφου 2.4.2.5.

Αν δεν προσκομισθούν τα παραπάνω δικαιολογητικά ή υπάρχουν ελλείψεις σε αυτά που υποβλήθηκαν, η αναθέτουσα αρχή καλεί τον προσωρινό ανάδοχο να προσκομίσει τα ελλείποντα δικαιολογητικά ή να συμπληρώσει τα ήδη υποβληθέντα ή να παράσχει διευκρινήσεις, με την έννοια του άρθρου 102 του ν. 4412/2016, εντός δέκα (10) ημερών από την κοινοποίηση της σχετικής πρόσκλησης σε αυτόν.

Ο προσωρινός ανάδοχος δύναται να υποβάλει αίτημα, μέσω της λειτουργικότητας της «Επικοινωνίας» του ηλεκτρονικού διαγωνισμού στο ΕΣΗΔΗΣ, προς την αναθέτουσα αρχή, για παράταση της ως άνω προθεσμίας, συνοδευόμενο από αποδεικτικά έγγραφα περί αίτησης χορήγησης δικαιολογητικών προσωρινού αναδόχου. Στην περίπτωση αυτή η αναθέτουσα αρχή παρατείνει την προθεσμία υποβολής αυτών, για όσο χρόνο απαιτηθεί για τη χορήγησή τους από τις αρμόδιες δημόσιες αρχές. Ο προσωρινός ανάδοχος μπορεί να αξιοποιεί τη δυνατότητα αυτή τόσο εντός της αρχικής προθεσμίας για την υποβολή δικαιολογητικών όσο και εντός της προθεσμίας για την προσκόμιση ελλειπόντων ή τη συμπλήρωση ήδη υποβληθέντων δικαιολογητικών, κατά την έννοια του άρθρου 102 του ν. 4412/2016, ως ανωτέρω προβλέπεται. Η παρούσα ρύθμιση εφαρμόζεται αναλόγως και όταν η αναθέτουσα αρχή ζητήσει την προσκόμιση των δικαιολογητικών κατά τη διαδικασία αξιολόγησης των προσφορών ή αιτήσεων συμμετοχής και πριν από το στάδιο



Ευρωπαϊκή Ένωση
Ευρωπαϊκό Κοινωνικό Ταμείο



ΕΛΛΗΝΙΚΗ ΔΗΜΟΚΡΑΤΙΑ
ΥΠΟΥΡΓΕΙΟ
ΑΝΑΠΤΥΞΗΣ ΚΑΙ ΕΠΕΝΔΥΣΕΩΝ
ΕΙΔΙΚΗ ΓΡΑΜΜΑΤΕΙΑ ΔΙΑΧΕΙΡΙΣΗΣ
ΠΡΟΓΡΑΜΜΑΤΩΝ ΕΤΠΑ & ΤΣ
ΕΙΔΙΚΗ ΥΠΗΡΕΣΙΑ ΔΙΑΧΕΙΡΙΣΗΣ ΕΠΑΝΕΚ

ΕΠΑΝΕΚ 2014-2020
ΕΠΙΧΕΙΡΗΣΙΑΚΟ ΠΡΟΓΡΑΜΜΑ
ΑΝΤΑΓΩΝΙΣΤΙΚΟΤΗΤΑ
ΕΠΙΧΕΙΡΗΜΑΤΙΚΟΤΗΤΑ
ΚΑΙΝΟΤΟΜΙΑ



ΕΣΠΑ
2014-2020
ανάπτυξη - εργασία - αλληλεγγύη

κατακύρωσης, κατ' εφαρμογή της διάταξης του πρώτου εδαφίου της παρ. 5 του άρθρου 79 του ν. 4412/2016, τηρουμένων των αρχών της ίσης μεταχείρισης και της διαφάνειας.

Απορρίπτεται η προσφορά του προσωρινού αναδόχου, καταπίπτει υπέρ της αναθέτουσας αρχής η εγγύηση συμμετοχής του και η κατακύρωση γίνεται στον προσφέροντα που υπέβαλε την αμέσως επόμενη πλέον συμφέρουσα από οικονομική άποψη προσφορά, τηρουμένης της ανωτέρω διαδικασίας, εάν:

i) κατά τον έλεγχο των παραπάνω δικαιολογητικών διαπιστωθεί ότι τα στοιχεία που δηλώθηκαν με το Ευρωπαϊκό Ενιαίο Έγγραφο Σύμβασης (ΕΕΕΣ) είναι εκ προθέσεως απατηλά, ή έχουν υποβληθεί πλαστά αποδεικτικά στοιχεία, ή

ii) δεν υποβληθούν στο προκαθορισμένο χρονικό διάστημα τα απαιτούμενα πρωτότυπα ή αντίγραφα των παραπάνω δικαιολογητικών, ή

iii) από τα δικαιολογητικά που προσκομίσθηκαν νομίμως και εμπροθέσμως, δεν αποδεικνύεται η μη συνδρομή των λόγων αποκλεισμού σύμφωνα με την παράγραφο 2.2.3 (λόγοι αποκλεισμού) ή η πλήρωση μιας ή περισσότερων από τις απαιτήσεις των κριτηρίων ποιοτικής επιλογής σύμφωνα με τις παραγράφους 2.2.4 έως 2.2.8 (κριτήρια ποιοτικής επιλογής) της παρούσας,

Σε περίπτωση έγκαιρης και προσηκούσας ενημέρωσης της αναθέτουσας αρχής για μεταβολές στις προϋποθέσεις, τις οποίες ο προσωρινός ανάδοχος είχε δηλώσει με το Ευρωπαϊκό Ενιαίο Έγγραφο Σύμβασης (ΕΕΕΣ) ότι πληροί, οι οποίες μεταβολές επήλθαν ή για τις οποίες μεταβολές έλαβε γνώση μετά την δήλωση και μέχρι την ημέρα της σύναψης της σύμβασης (οψιγενείς μεταβολές), δεν καταπίπτει υπέρ της Αναθέτουσας Αρχής η εγγύηση συμμετοχής του.

Αν κανένας από τους προσφέροντες δεν υποβάλλει αληθή ή ακριβή δήλωση ή δεν προσκομίσει ένα ή περισσότερα από τα απαιτούμενα έγγραφα και δικαιολογητικά ή δεν αποδείξει ότι: α) δεν βρίσκεται σε μία από τις καταστάσεις της παραγράφου 2.2.3 της παρούσας διακήρυξης και β) πληροί τα σχετικά κριτήρια ποιοτικής επιλογής τα οποία έχουν καθοριστεί σύμφωνα με τις παραγράφους 2.2.4 -2.2.8 της παρούσας διακήρυξης, η διαδικασία ματαιώνεται.

Η διαδικασία ελέγχου των παραπάνω δικαιολογητικών ολοκληρώνεται με τη σύνταξη πρακτικού από την Επιτροπή του Διαγωνισμού, στο οποίο αναγράφεται η τυχόν συμπλήρωση δικαιολογητικών σύμφωνα με όσα ορίζονται ανωτέρω (παράγραφος 3.1.2.1.) και τη διαβίβασή του στο αποφαινόμενο όργανο της αναθέτουσας αρχής για τη λήψη απόφασης είτε για την κατακύρωση της σύμβασης είτε για τη ματαίωση της διαδικασίας.

3.3 Κατακύρωση - σύναψη σύμβασης

3.3.1. Τα αποτελέσματα του ελέγχου των παραπάνω δικαιολογητικών κατακύρωσης και της εισήγησης της Επιτροπής Διαγωνισμού επικυρώνονται με την απόφαση κατακύρωσης, στην οποία ενσωματώνεται η απόφαση έγκρισης του πρακτικού κατάταξης των προσφερόντων και ανάδειξης προσωρινού αναδόχου, σε συνέχεια της αξιολόγησης των οικονομικών προσφορών τους.

Η αναθέτουσα αρχή κοινοποιεί, μέσω της λειτουργικότητας της «Επικοινωνίας», σε όλους τους οικονομικούς φορείς που έλαβαν μέρος στη διαδικασία ανάθεσης, εκτός από όσους αποκλείστηκαν οριστικά, ιδίως δυνάμει της παρ. 1 του άρθρου 72 του ν. 4412/2016, την απόφαση κατακύρωσης, στην οποία αναφέρονται υποχρεωτικά οι προθεσμίες για την αναστολή της σύναψης σύμβασης, σύμφωνα με τα άρθρα 360 έως 372 του ν. 4412/2016, μαζί με αντίγραφο των πρακτικών κατάταξης των προσφερόντων και ανάδειξης προσωρινού αναδόχου, και, επιπλέον, αναρτά τα δικαιολογητικά του προσωρινού αναδόχου στα «Συνημμένα Ηλεκτρονικού Διαγωνισμού».

Μετά την έκδοση και κοινοποίηση της απόφασης κατακύρωσης οι προσφέροντες λαμβάνουν γνώση των οικονομικών προσφορών που αποσφραγίστηκαν, της κατάταξης των προσφορών και των υποβληθέντων δικαιολογητικών κατακύρωσης, με ενέργειες της αναθέτουσας αρχής. Κατά της απόφασης κατακύρωσης χωρεί προδικαστική προσφυγή ενώπιον της ΑΕΠΠ, σύμφωνα με την παράγραφο 3.4 της παρούσας. Δεν επιτρέπεται η άσκηση άλλης διοικητικής προσφυγής κατά της ανωτέρω απόφασης.

3.3.2. Η απόφαση κατακύρωσης καθίσταται οριστική, εφόσον συντρέξουν οι ακόλουθες προϋποθέσεις σωρευτικά:

α) κοινοποιηθεί η απόφαση κατακύρωσης σε όλους τους οικονομικούς φορείς που δεν έχουν αποκλειστεί οριστικά,

β) παρέλθει άπρακτη η προθεσμία άσκησης προδικαστικής προσφυγής ή σε περίπτωση άσκησης, παρέλθει άπρακτη η προθεσμία άσκησης αίτησης αναστολής κατά της απόφασης της ΑΕΠΠ και σε περίπτωση άσκησης αίτησης αναστολής κατά της απόφασης της ΑΕΠΠ, εκδοθεί απόφαση επί της αίτησης, με την επιφύλαξη της χορήγησης προσωρινής διαταγής, σύμφωνα με όσα ορίζονται στο τελευταίο εδάφιο της παρ. 4 του άρθρου 372 του ν. 4412/2016,

γ) ολοκληρωθεί επιτυχώς ο προσυμβατικός έλεγχος από το Ελεγκτικό Συνέδριο, σύμφωνα με τα άρθρα 324 έως 327 του ν. 4700/2020, εφόσον απαιτείται, και

δ) ο προσωρινός ανάδοχος, υποβάλλει, στην περίπτωση που απαιτείται και έπειτα από σχετική πρόσκληση, υπεύθυνη δήλωση, που υπογράφεται σύμφωνα με όσα ορίζονται στο άρθρο 79Α του ν. 4412/2016, στην οποία δηλώνεται ότι, δεν έχουν επέλθει στο πρόσωπό του οψιγενείς μεταβολές κατά την έννοια του άρθρου 104 του ν. 4412/2016 και μόνον στην περίπτωση του προσυμβατικού ελέγχου ή της άσκησης προδικαστικής προσφυγής κατά της απόφασης κατακύρωσης. Η υπεύθυνη δήλωση ελέγχεται από την αναθέτουσα αρχή και μνημονεύεται στο συμφωνητικό. Εφόσον δηλωθούν οψιγενείς μεταβολές, η δήλωση ελέγχεται από την Επιτροπή Διαγωνισμού, η οποία εισηγείται προς το αρμόδιο αποφαινόμενο όργανο.

Μετά από την οριστικοποίηση της απόφασης κατακύρωσης η αναθέτουσα αρχή προσκαλεί τον ανάδοχο, μέσω της λειτουργικότητας της «Επικοινωνίας», να προσέλθει για υπογραφή του συμφωνητικού, θέτοντάς του προθεσμία δεκαπέντε (15) ημερών από την κοινοποίηση της σχετικής ειδικής πρόσκλησης. Η σύμβαση θεωρείται συναφθείσα με την κοινοποίηση της πρόσκλησης του προηγούμενου εδαφίου στον ανάδοχο.

Στην περίπτωση που ο ανάδοχος δεν προσέλθει να υπογράψει το ως άνω συμφωνητικό μέσα στην τεθείσα προθεσμία, με την επιφύλαξη αντικειμενικών λόγων ανωτέρας βίας, κηρύσσεται έκπτωτος, καταπίπτει υπέρ της αναθέτουσας αρχής η εγγυητική επιστολή συμμετοχής του και ακολουθείται η ίδια, ως άνω διαδικασία, για τον προσφέροντα που υπέβαλε την αμέσως επόμενη πλέον συμφέρουσα από οικονομική άποψη προσφορά. Αν κανένας από τους προσφέροντες δεν προσέλθει για την υπογραφή του συμφωνητικού, η διαδικασία ανάθεσης ματαιώνεται σύμφωνα με την παράγραφο 3.5 της παρούσας διακήρυξης. Στην περίπτωση αυτή, η αναθέτουσα αρχή μπορεί να αναζητήσει αποζημίωση, πέρα από την καταπίπτουσα εγγυητική επιστολή, ιδίως δυνάμει των άρθρων 197 και 198 ΑΚ.

Εάν η αναθέτουσα αρχή δεν απευθύνει την ειδική πρόσκληση για την υπογραφή του συμφωνητικού εντός χρονικού διαστήματος εξήντα (60) ημερών από την οριστικοποίηση της απόφασης κατακύρωσης, με την επιφύλαξη της ύπαρξης επιτακτικού λόγου δημόσιου συμφέροντος ή αντικειμενικών λόγων ανωτέρας βίας, ο ανάδοχος δικαιούται να απέχει από την υπογραφή του συμφωνητικού, χωρίς να εκπέσει η εγγύηση συμμετοχής του, καθώς και να αναζητήσει αποζημίωση ιδίως δυνάμει των άρθρων 197 και 198 ΑΚ.

3.4 Προδικαστικές Προσφυγές - Προσωρινή και Οριστική Δικαστική Προστασία

Α. Κάθε ενδιαφερόμενος, ο οποίος έχει ή είχε συμφέρον να του ανατεθεί η συγκεκριμένη δημόσια σύμβαση και έχει υποστεί ή ενδέχεται να υποστεί ζημία από εκτελεστή πράξη ή παράλειψη της αναθέτουσας αρχής κατά παράβαση της ευρωπαϊκής ενωσιακής ή εσωτερικής νομοθεσίας στον τομέα των δημοσίων

συμβάσεων, έχει δικαίωμα να προσφύγει στην ανεξάρτητη Αρχή Εξέτασης Προδικαστικών Προσφυγών (ΑΕΠΠ), σύμφωνα με τα ειδικότερα οριζόμενα στα άρθρα 345 επ. ν. 4412/2016 και 1 επ. π.δ. 39/2017, στρεφόμενος με προδικαστική προσφυγή, κατά πράξης ή παράλειψης της αναθέτουσας αρχής, προσδιορίζοντας ειδικώς τις νομικές και πραγματικές αιτιάσεις που δικαιολογούν το αίτημά του.

Σε περίπτωση προσφυγής κατά πράξης της αναθέτουσας αρχής, η προθεσμία για την άσκηση της προδικαστικής προσφυγής είναι:

(α) δέκα (10) ημέρες από την κοινοποίηση της προσβαλλόμενης πράξης στον ενδιαφερόμενο οικονομικό φορέα αν η πράξη κοινοποιήθηκε με ηλεκτρονικά μέσα ή τηλεομοιοτυπία ή

(β) δεκαπέντε (15) ημέρες από την κοινοποίηση της προσβαλλόμενης πράξης σε αυτόν αν χρησιμοποιήθηκαν άλλα μέσα επικοινωνίας, άλλως

(γ) δέκα (10) ημέρες από την πλήρη, πραγματική ή τεκμαιρόμενη, γνώση της πράξης που βλάπτει τα συμφέροντα του ενδιαφερόμενου οικονομικού φορέα. Ειδικά για την άσκηση προσφυγής κατά προκήρυξης, η πλήρης γνώση αυτής τεκμαίρεται μετά την πάροδο δεκαπέντε (15) ημερών από τη δημοσίευση στο ΚΗΜΔΗΣ.

Σε περίπτωση παράλειψης που αποδίδεται στην αναθέτουσα αρχή, η προθεσμία για την άσκηση της προδικαστικής προσφυγής είναι δεκαπέντε (15) ημέρες από την επομένη της συντέλεσης της προσβαλλόμενης παράλειψης.

Οι προθεσμίες ως προς την υποβολή των προδικαστικών προσφυγών και των παρεμβάσεων αρχίζουν την επομένη της ημέρας της προαναφερθείσας κατά περίπτωση κοινοποίησης ή γνώσης και λήγουν όταν περάσει ολόκληρη η τελευταία ημέρα και ώρα 23:59:59 και, αν αυτή είναι εξαιρετέα ή Σάββατο, όταν περάσει ολόκληρη η επομένη εργάσιμη ημέρα και ώρα 23:59:59.

Η προδικαστική προσφυγή συντάσσεται υποχρεωτικά με τη χρήση του τυποποιημένου εντύπου του Παραρτήματος Ι του π.δ/τος 39/2017 και κατατίθεται ηλεκτρονικά μέσω της λειτουργικότητας «Επικοινωνία» στην ηλεκτρονική περιοχή του συγκεκριμένου διαγωνισμού, επιλέγοντας την ένδειξη «Προδικαστική Προσφυγή» σύμφωνα με το άρθρο 18 της Κ.Υ.Α. Προμήθειες και Υπηρεσίες.

Για το παραδεκτό της άσκησης της προδικαστικής προσφυγής κατατίθεται παράβολο από τον προσφεύγοντα υπέρ του Ελληνικού Δημοσίου, σύμφωνα με όσα ορίζονται στο άρθρο 363 Ν. 4412/2016. Η επιστροφή του παραβόλου στον προσφεύγοντα γίνεται: α) σε περίπτωση ολικής ή μερικής αποδοχής της προσφυγής του, β) όταν η αναθέτουσα αρχή ανακαλεί την προσβαλλόμενη πράξη ή προβαίνει στην οφειλόμενη ενέργεια πριν από την έκδοση της απόφασης της ΑΕΠΠ επί της προσφυγής, γ) σε περίπτωση παραίτησης του προσφεύγοντα από την προσφυγή του έως και δέκα (10) ημέρες από την κατάθεση της προσφυγής.

Η προθεσμία για την άσκηση της προδικαστικής προσφυγής και η άσκησή της κωλύουν τη σύναψη της σύμβασης επί ποινή ακυρότητας, η οποία διαπιστώνεται με απόφαση της ΑΕΠΠ μετά από άσκηση προδικαστικής προσφυγής, σύμφωνα με το άρθρο 368 του ν. 4412/2016 και 20 π.δ. 39/2017. Όμως, μόνη η άσκηση της προδικαστικής προσφυγής δεν κωλύει την πρόοδο της διαγωνιστικής διαδικασίας, υπό την επιφύλαξη χορήγησης από το Κλιμάκιο προσωρινής προστασίας σύμφωνα με το άρθρο 366 παρ. 1-2 ν. 4412/2016 και 15 παρ. 1-4 π.δ. 39/2017.

Η προηγούμενη παράγραφος δεν εφαρμόζεται στην περίπτωση που, κατά τη διαδικασία σύναψης της παρούσας σύμβασης, υποβληθεί μόνο μία (1) προσφορά.

Μετά την, κατά τα ως άνω, ηλεκτρονική κατάθεση της προδικαστικής προσφυγής η αναθέτουσα αρχή, μέσω της λειτουργίας «Επικοινωνία»:

α) Κοινοποιεί την προσφυγή το αργότερο έως την επομένη εργάσιμη ημέρα από την κατάθεσή της σε κάθε ενδιαφερόμενο τρίτο, ο οποίος μπορεί να θίγεται από την αποδοχή της προσφυγής, προκειμένου να



Ευρωπαϊκή Ένωση
Ευρωπαϊκό Κοινωνικό Ταμείο



Με τη συγχρηματοδότηση της Ελλάδας και της Ευρωπαϊκής Ένωσης

ΕΠΑΝΕΚ 2014-2020
ΕΠΙΧΕΙΡΗΣΙΑΚΟ ΠΡΟΓΡΑΜΜΑ
ΑΝΤΑΓΩΝΙΣΤΙΚΟΤΗΤΑ
ΕΠΙΧΕΙΡΗΜΑΤΙΚΟΤΗΤΑ
ΚΑΙΝΟΤΟΜΙΑ



ανάπτυξη - εργασία - αλληλεγγύη

ασκήσει το, προβλεπόμενο από τα άρθρα 362 παρ. 3 και 7 π.δ. 39/2017, δικαίωμα παρέμβασης του στη διαδικασία εξέτασης της προσφυγής, για τη διατήρηση της ισχύος της προσβαλλόμενης πράξης, προσκομίζοντας όλα τα κρίσιμα έγγραφα που έχει στη διάθεσή του.

β) Διαβιβάζει στην ΑΕΠΠ, το αργότερο εντός δεκαπέντε (15) ημερών από την ημέρα κατάθεσης, τον πλήρη φάκελο της υπόθεσης, τα αποδεικτικά κοινοποίησης στους ενδιαφερόμενους τρίτους αλλά και την Έκθεση Απόψεων της επί της προσφυγής. Στην Έκθεση Απόψεων η αναθέτουσα αρχή μπορεί να παραθέσει αρχική ή συμπληρωματική αιτιολογία για την υποστήριξη της προσβαλλόμενης με την προδικαστική προσφυγή πράξης.

γ) Κοινοποιεί σε όλα τα μέρη την Έκθεση Απόψεων, τις Παρεμβάσεις και τα σχετικά έγγραφα που τυχόν τη συνοδεύουν, μέσω του ηλεκτρονικού τόπου του διαγωνισμού το αργότερο έως την επομένη εργάσιμη ημέρα από την κατάθεσή τους.

δ) Συμπληρωματικά υπομνήματα κατατίθενται από οποιοδήποτε από τα μέρη μέσω της πλατφόρμας του ΕΣΗΔΗΣ το αργότερο εντός πέντε (5) ημερών από την κοινοποίηση των απόψεων της αναθέτουσας αρχής .

Η άσκηση της προδικαστικής προσφυγής αποτελεί προϋπόθεση για την άσκηση των ένδικων βοηθημάτων της αίτησης αναστολής και της αίτησης ακύρωσης του άρθρου 372 ν. 4412/2016 κατά των εκτελεστών πράξεων ή παραλείψεων της αναθέτουσας αρχής .

Β. Όποιος έχει έννομο συμφέρον μπορεί να ζητήσει, με το ίδιο δικόγραφο εφαρμοζόμενων αναλογικά των διατάξεων του π.δ. 18/1989, την αναστολή εκτέλεσης της απόφασης της ΑΕΠΠ και την ακύρωσή της ενώπιον του Διοικητικού Εφετείου Αθηνών. Το αυτό ισχύει και σε περίπτωση σιωπηρής απόρριψης της προδικαστικής προσφυγής από την Α.Ε.Π.Π. Δικαίωμα άσκησης του ως άνω ένδικου βοηθήματος έχει και η αναθέτουσα αρχή, αν η Α.Ε.Π.Π. κάνει δεκτή την προδικαστική προσφυγή, αλλά και αυτός του οποίου έχει γίνει εν μέρει δεκτή η προδικαστική προσφυγή.

Με την απόφαση της ΑΕΠΠ λογίζονται ως συμπροσβαλλόμενες και όλες οι συναφείς προς την ανωτέρω απόφαση πράξεις ή παραλείψεις της αναθέτουσας αρχής, εφόσον έχουν εκδοθεί ή συντελεστεί αντιστοίχως έως τη συζήτηση της ως άνω αίτησης στο Δικαστήριο.

Η αίτηση αναστολής και ακύρωσης περιλαμβάνει μόνο αιτιάσεις που είχαν προταθεί με την προδικαστική προσφυγή ή αφορούν στη διαδικασία ενώπιον της Α.Ε.Π.Π. ή το περιεχόμενο των αποφάσεών της. Η αναθέτουσα αρχή, εφόσον ασκήσει την αίτηση της παρ. 1 του άρθρου 372 του ν. 4412/2016, μπορεί να προβάλει και οψιγενείς ισχυρισμούς αναφορικά με τους επιτακτικούς λόγους δημοσίου συμφέροντος, οι οποίοι καθιστούν αναγκαία την άμεση ανάθεση της σύμβασης.

Η ως άνω αίτηση κατατίθεται στο ως αρμόδιο δικαστήριο μέσα σε προθεσμία δέκα (10) ημερών από κοινοποίηση ή την πλήρη γνώση της απόφασης ή από την παρέλευση της προθεσμίας για την έκδοση της απόφασης επί της προδικαστικής προσφυγής, ενώ η δικάσιμος για την εκδίκαση της αίτησης ακύρωσης δεν πρέπει να απέχει πέραν των εξήντα (60) ημερών από την κατάθεση του δικογράφου.

Αντίγραφο της αίτησης με κλήση κοινοποιείται με τη φροντίδα του αιτούντος προς την Α.Ε.Π.Π., την αναθέτουσα αρχή, αν δεν έχει ασκήσει αυτή την αίτηση, και προς κάθε τρίτο ενδιαφερόμενο, την κλήτευση του οποίου διατάσσει με πράξη του ο Πρόεδρος ή ο προεδρεύων του αρμόδιου Δικαστηρίου ή Τμήματος έως την επόμενη ημέρα από την κατάθεση της αίτησης. Ο αιτών υποχρεούται επί ποινή απαραδέκτου του ένδικου βοηθήματος να προβεί στις παραπάνω κοινοποιήσεις εντός αποκλειστικής προθεσμίας δύο (2) ημερών από την έκδοση και την παραλαβή της ως άνω πράξης του Δικαστηρίου. Εντός αποκλειστικής προθεσμίας δέκα (10) ημερών από την ως άνω κοινοποίηση της αίτησης κατατίθεται η παρέμβαση και διαβιβάζονται ο φάκελος και οι απόψεις των παθητικώς νομιμοποιούμενων. Εντός της ίδιας προθεσμίας κατατίθενται στο Δικαστήριο και τα στοιχεία που υποστηρίζουν τους ισχυρισμούς των διαδίκων.

Επιπρόσθετα, η παρέμβαση κοινοποιείται με επιμέλεια του παρεμβαίνοντος στα λοιπά μέρη της δίκης εντός δύο (2) ημερών από την κατάθεσή της, αλλιώς λογίζεται ως απαράδεκτη. Το διατακτικό της δικαστικής απόφασης εκδίδεται εντός δεκαπέντε (15) ημερών από τη συζήτηση της αίτησης ή από την προθεσμία για την υποβολή υπομνημάτων.

Η προθεσμία για την άσκηση και η άσκηση της αίτησης ενώπιον του αρμοδίου δικαστηρίου κωλύουν τη σύναψη της σύμβασης μέχρι την έκδοση της οριστικής δικαστικής απόφασης, εκτός εάν με προσωρινή διαταγή ο αρμόδιος δικαστής αποφανθεί διαφορετικά. Επίσης, η προθεσμία για την άσκηση και η άσκηση της αίτησης κωλύουν την πρόοδο της διαδικασίας ανάθεσης για χρονικό διάστημα δεκαπέντε (15) ημερών από την άσκηση της αίτησης, εκτός εάν με την προσωρινή διαταγή ο αρμόδιος δικαστής αποφανθεί διαφορετικά. Για την άσκηση της αιτήσεως κατατίθεται παράβολο, σύμφωνα με τα ειδικότερα οριζόμενα στο άρθρο 372 παρ. 5 του Ν. 4412/2016.

Αν ο ενδιαφερόμενος δεν αιτήθηκε ή αιτήθηκε ανεπιτυχώς την αναστολή και η σύμβαση υπογράφηκε και η εκτέλεσή της ολοκληρώθηκε πριν από τη συζήτηση της αίτησης, εφαρμόζεται αναλόγως η παρ. 2 του άρθρου 32 του π.δ. 18/1989.

Αν το δικαστήριο ακυρώσει πράξη ή παράλειψη της αναθέτουσας αρχής μετά τη σύναψη της σύμβασης, το κύρος της τελευταίας δεν θίγεται, εκτός αν πριν από τη σύναψη αυτής είχε ανασταλεί η διαδικασία σύναψης της σύμβασης. Στην περίπτωση που η σύμβαση δεν είναι άκυρη, ο ενδιαφερόμενος δικαιούται να αξιώσει αποζημίωση, σύμφωνα με τα αναφερόμενα στο άρθρο 373 του ν. 4412/2016.

Με την επιφύλαξη των διατάξεων του ν. 4412/2016, για την εκδίκαση των διαφορών του παρόντος άρθρου εφαρμόζονται οι διατάξεις του π.δ. 18/1989.

3.5 Ματαίωση Διαδικασίας

Η αναθέτουσα αρχή ματαιώνει ή δύναται να ματαιώσει εν όλω ή εν μέρει, αιτιολογημένα, τη διαδικασία ανάθεσης, για τους λόγους και υπό τους όρους του άρθρου 106 του ν. 4412/2016, μετά από γνώμη της αρμόδιας Επιτροπής του Διαγωνισμού. Επίσης, αν διαπιστωθούν σφάλματα ή παραλείψεις σε οποιοδήποτε στάδιο της διαδικασίας ανάθεσης, μπορεί, μετά από γνώμη της ως άνω Επιτροπής, να ακυρώσει μερικώς τη διαδικασία ή να αναμορφώσει ανάλογα το αποτέλεσμά της ή να αποφασίσει την επανάληψή της από το σημείο που εμφιλοχώρησε το σφάλμα ή η παράλειψη.

Ειδικότερα, η αναθέτουσα αρχή ματαιώνει τη διαδικασία σύναψης όταν αυτή αποβεί άγονη είτε λόγω μη υποβολής προσφοράς είτε λόγω απόρριψης όλων των προσφορών, καθώς και στην περίπτωση του δευτέρου εδαφίου της παρ. 7 του άρθρου 105, περί κατακύρωσης και σύναψης σύμβασης.

Επίσης μπορεί να ματαιώσει τη διαδικασία: α) λόγω παράτυπης διεξαγωγής της διαδικασίας ανάθεσης, εκτός εάν μπορεί να θεραπεύσει το σφάλμα ή την παράλειψη σύμφωνα με την παρ. 3 του άρθρου 106, β) αν οι οικονομικές και τεχνικές παράμετροι που σχετίζονται με τη διαδικασία ανάθεσης άλλαξαν ουσιωδώς και η εκτέλεση του συμβατικού αντικείμενου δεν ενδιαφέρει πλέον την αναθέτουσα αρχή ή τον φορέα για τον οποίο προορίζεται το υπό ανάθεση αντικείμενο, γ) αν λόγω ανωτέρας βίας, δεν είναι δυνατή η κανονική εκτέλεση της σύμβασης, δ) αν η επιλεγείσα προσφορά κριθεί ως μη συμφέρουσα από οικονομική άποψη, ε) στην περίπτωση των παρ. 3 και 4 του άρθρου 97, περί χρόνου ισχύος προσφορών, στ) για άλλους επιτακτικούς λόγους δημοσίου συμφέροντος, όπως ιδίως, δημόσιας υγείας ή προστασίας του περιβάλλοντος.

4. ΟΡΟΙ ΕΚΤΕΛΕΣΗΣ ΤΗΣ ΣΥΜΒΑΣΗΣ

4.1 Εγγυήσεις (καλής εκτέλεσης, προκαταβολής)

Εγγύηση καλής εκτέλεσης και εγγύηση προκαταβολής

Για την υπογραφή της σύμβασης απαιτείται η παροχή εγγύησης καλής εκτέλεσης, σύμφωνα με το άρθρο 72 παρ. 4 του ν. 4412/2016, το ύψος της οποίας ανέρχεται σε ποσοστό 4% επί της εκτιμώμενης αξίας της σύμβασης, ή του τμήματος αυτής, χωρίς να συμπεριλαμβάνονται τα δικαιώματα προαίρεσης και η οποία κατατίθεται μέχρι και την υπογραφή του συμφωνητικού. Η εγγύηση καλής εκτέλεσης, προκειμένου να γίνει αποδεκτή, πρέπει να περιλαμβάνει κατ' ελάχιστον τα αναφερόμενα στην παρ. 12 του άρθρου 72 του ν. 4412/2016 στοιχεία, πλην αυτού της περ. η (βλ. την παράγραφο 2.1.5. της παρούσας), και, επιπλέον, τον τίτλο και τον αριθμό της σχετικής σύμβασης, εφόσον ο τελευταίος είναι γνωστός. Το περιεχόμενό της είναι σύμφωνο με το υπόδειγμα που περιλαμβάνεται στο Παράρτημα VI της Διακήρυξης και τα οριζόμενα στο άρθρο 72 του ν. 4412/2016.

Η εγγύηση καλής εκτέλεσης της σύμβασης καλύπτει συνολικά και χωρίς διακρίσεις την εφαρμογή όλων των όρων της σύμβασης και κάθε απαίτηση της αναθέτουσας αρχής έναντι του αναδόχου.

Στην περίπτωση χορήγησης προκαταβολής, σύμφωνα με την παράγραφο 5.1.1. της παρούσας, απαιτείται από τον ανάδοχο «εγγύηση προκαταβολής» για ποσό ίσο με αυτό της προκαταβολής, σύμφωνα με το υπόδειγμα που περιλαμβάνεται στο Παράρτημα VI της Διακήρυξης. Η προκαταβολή και η εγγύηση προκαταβολής μπορούν να χορηγούνται τμηματικά, σύμφωνα με την παράγραφο 5.1.1. της παρούσας (τρόπος πληρωμής).

Η/Οι εγγύηση/εις καλής εκτέλεσης επιστρέφεται/ονται στο σύνολό του/ς μετά από την ποσοτική και ποιοτική παραλαβή του συνόλου του αντικειμένου της σύμβασης.

Η απόσβεση της προκαταβολής πραγματοποιείται και η εγγύηση προκαταβολής επιστρέφεται μετά από την οριστική ποσοτική και ποιοτική παραλαβή των υπηρεσιών.

Σε περίπτωση που στο πρωτόκολλο οριστικής και ποσοτικής παραλαβής αναφέρονται παρατηρήσεις ή υπάρχει εκπρόθεσμη παροχή, η επιστροφή των εγγυήσεων καλής εκτέλεσης και προκαταβολής γίνεται μετά από την αντιμετώπιση, σύμφωνα με όσα προβλέπονται, των παρατηρήσεων και του εκπρόθεσμου. Αν οι υπηρεσίες είναι διαιρετές και η παράδοση γίνεται, σύμφωνα με τη σύμβαση, τμηματικά, οι εγγυήσεις καλής εκτέλεσης και προκαταβολής αποδεσμεύονται σταδιακά, κατά το ποσόν που αναλογεί στην αξία του τμήματος της υπηρεσίας που παραλήφθηκε οριστικά. Για τη σταδιακή αποδέσμευσή τους απαιτείται προηγούμενη γνωμοδότηση του αρμόδιου συλλογικού οργάνου. Εάν στο πρωτόκολλο παραλαβής αναφέρονται παρατηρήσεις ή υπάρχει εκπρόθεσμη παράδοση, η παραπάνω σταδιακή αποδέσμευση γίνεται μετά από την αντιμετώπιση, σύμφωνα με όσα προβλέπονται, των παρατηρήσεων και του εκπρόθεσμου.

4.2 Συμβατικό Πλαίσιο - Εφαρμοστέα Νομοθεσία

Κατά την εκτέλεση της σύμβασης εφαρμόζονται οι διατάξεις του ν. 4412/2016, οι όροι της παρούσας διακήρυξης και συμπληρωματικά ο Αστικός Κώδικας.

4.3 Όροι εκτέλεσης της σύμβασης

4.3.1 Κατά την εκτέλεση της σύμβασης ο ανάδοχος τηρεί τις υποχρεώσεις στους τομείς του περιβαλλοντικού, κοινωνικοασφαλιστικού και εργατικού δικαίου, που έχουν θεσπισθεί με το δίκαιο της Ένωσης, το εθνικό δίκαιο, συλλογικές συμβάσεις ή διεθνείς διατάξεις περιβαλλοντικού, κοινωνικοασφαλιστικού και εργατικού δικαίου, οι οποίες απαριθμούνται στο Παράρτημα Χ του Προσαρτήματος Α'.

 Ευρωπαϊκή Ένωση Ευρωπαϊκό Κοινωνικό Ταμείο	 ΕΛΛΗΝΙΚΗ ΔΗΜΟΚΡΑΤΙΑ ΥΠΟΥΡΓΕΙΟ ΑΝΑΠΤΥΞΗΣ ΚΑΙ ΕΠΕΝΔΥΣΕΩΝ ΕΙΔΙΚΗ ΓΡΑΜΜΑΤΕΙΑ ΔΙΑΧΕΙΡΙΣΗΣ ΠΡΟΓΡΑΜΜΑΤΩΝ ΕΤΠΑ & ΤΣ ΕΙΔΙΚΗ ΥΠΗΡΕΣΙΑ ΔΙΑΧΕΙΡΙΣΗΣ ΕΠΑΝΕΚ	ΕΠΑΝΕΚ 2014-2020 ΕΠΙΧΕΙΡΗΣΙΑΚΟ ΠΡΟΓΡΑΜΜΑ ΑΝΤΑΓΩΝΙΣΤΙΚΟΤΗΤΑ ΕΠΙΧΕΙΡΗΜΑΤΙΚΟΤΗΤΑ ΚΑΙΝΟΤΟΜΙΑ	 ΕΣΠΑ 2014-2020 ανάπτυξη - εργασία - αλληλεγγύη
Με τη συγχρηματοδότηση της Ελλάδας και της Ευρωπαϊκής Ένωσης			

Η τήρηση των εν λόγω υποχρεώσεων από τον ανάδοχο και τους υπεργολάβους του ελέγχεται και βεβαιώνεται από τα όργανα που επιβλέπουν την εκτέλεση της σύμβασης και τις αρμόδιες δημόσιες αρχές και υπηρεσίες που ενεργούν εντός των ορίων της ευθύνης και της αρμοδιότητάς τους.

4.3.2. Ο ανάδοχος δεσμεύεται ότι:

α) σε όλα τα στάδια που προηγήθηκαν της σύμβασης δεν ενήργησε αθέμιτα, παράνομα ή καταχρηστικά και ότι θα εξακολουθήσει να μην ενεργεί κατ' αυτόν τον τρόπο κατά το στάδιο εκτέλεσης της σύμβασης,

β) ότι θα δηλώσει αμελλητί στην αναθέτουσα αρχή, από τη στιγμή που λάβει γνώση, οποιαδήποτε κατάσταση (ακόμη και ενδεχόμενη) σύγκρουσης συμφερόντων (προσωπικών, οικογενειακών, οικονομικών, πολιτικών ή άλλων κοινών συμφερόντων, συμπεριλαμβανομένων και αντικρουόμενων επαγγελματικών συμφερόντων) μεταξύ των νομίμων ή εξουσιοδοτημένων εκπροσώπων του καθώς και υπαλλήλων ή συνεργατών τους οποίους απασχολεί στην εκτέλεση της σύμβασης (π.χ. με σύμβαση υπεργολαβίας) και μελών του προσωπικού της αναθέτουσας αρχής που εμπλέκονται καθ' οιονδήποτε τρόπο στη διαδικασία εκτέλεσης της σύμβασης ή/και μπορούν να επηρεάσουν την έκβαση και τις αποφάσεις της αναθέτουσας αρχής περί την εκτέλεσή της, οποτεδήποτε και εάν η κατάσταση αυτή προκύψει κατά τη διάρκεια εκτέλεσης της σύμβασης.

Οι υποχρεώσεις και οι απαγορεύσεις της ρήτρας αυτής ισχύουν, αν ο ανάδοχος είναι ένωση, για όλα τα μέλη της ένωσης, καθώς και για τους υπεργολάβους που χρησιμοποιεί. Στο συμφωνητικό περιλαμβάνεται σχετική δεσμευτική δήλωση τόσο του αναδόχου όσο και των υπεργολάβων του.

4.4 Υπεργολαβία

4.4.1. Ο Ανάδοχος δεν απαλλάσσεται από τις συμβατικές του υποχρεώσεις και ευθύνες λόγω ανάθεσης της εκτέλεσης τμήματος/τμημάτων της σύμβασης σε υπεργολάβους. Η τήρηση των υποχρεώσεων της παρ. 2 του άρθρου 18 του ν. 4412/2016 από υπεργολάβους δεν αίρει την ευθύνη του κυρίου αναδόχου.

4.4.2. Κατά την υπογραφή της σύμβασης ο κύριος ανάδοχος υποχρεούται να αναφέρει στην αναθέτουσα αρχή το όνομα, τα στοιχεία επικοινωνίας και τους νόμιμους εκπροσώπους των υπεργολάβων του, οι οποίοι συμμετέχουν στην εκτέλεση αυτής, εφόσον είναι γνωστά τη συγκεκριμένη χρονική στιγμή. Επιπλέον, υποχρεούται να γνωστοποιεί στην αναθέτουσα αρχή κάθε αλλαγή των πληροφοριών αυτών, κατά τη διάρκεια της σύμβασης, καθώς και τις απαιτούμενες πληροφορίες σχετικά με κάθε νέο υπεργολάβο, τον οποίο ο κύριος ανάδοχος χρησιμοποιεί εν συνεχεία στην εν λόγω σύμβαση, προσκομίζοντας τα σχετικά συμφωνητικά/δηλώσεις συνεργασίας. Σε περίπτωση διακοπής της συνεργασίας του Αναδόχου με υπεργολάβο/ υπεργολάβους της σύμβασης, αυτός υποχρεούται σε άμεση γνωστοποίηση της διακοπής αυτής στην Αναθέτουσα Αρχή, οφείλει δε να διασφαλίσει την ομαλή εκτέλεση του τμήματος/ των τμημάτων της σύμβασης είτε από τον ίδιο, είτε από νέο υπεργολάβο τον οποίο θα γνωστοποιήσει στην αναθέτουσα αρχή κατά την ως άνω διαδικασία.

Σε περίπτωση αντικατάστασης υπεργολάβου στις ικανότητες (χρηματοοικονομική επάρκεια-τεχνική και επαγγελματική ικανότητα, σύμφωνα με τις απαιτήσεις της διακήρυξης) του οποίου έχει στηριχθεί ο Ανάδοχος, τότε υποβάλλονται στην αναθέτουσα αρχή για τον αντικαταστάτη υπεργολάβο, όλα τα προβλεπόμενα αποδεικτικά μέσα που επαληθεύουν τη μη συνδρομή των λόγων αποκλεισμού της παραγράφου 2.2.3, καθώς και τα αποδεικτικά μέσα της παραγράφου 2.2.9.2 της παρούσας, που αποδεικνύουν την τουλάχιστον ίδια προσφερόμενη ικανότητα (χρηματοοικονομική επάρκεια-τεχνική και επαγγελματική ικανότητα, σύμφωνα με τις απαιτήσεις της διακήρυξης), που κατέχει ο αντικαταστάτης υπεργολάβος και προσφέρει στον Ανάδοχο.

Διευκρινίζεται ότι υπεργολαβία είναι η συνεργασία του οικονομικού φορέα με κάθε τρίτο που αναλαμβάνει να υλοποιήσει διακριτό/-ά τμήμα/-τα του Έργου. Αντιθέτως, δεν νοείται ως υπεργολαβία κάθε άλλη συμφωνία του οικονομικού φορέα με τρίτο όπως π.χ. προμήθειας αναλωσίμων υλικών, διατροφής,

μίσθωσης χώρου (αιθουσών), δημιουργίας και παροχής εκπαιδευτικού υλικού, παροχής συστήματος (πλατφόρμας) τηλεκατάρτισης (e-learning) κ.α.

4.4.3. Η αναθέτουσα αρχή επαληθεύει τη συνδρομή των λόγων αποκλεισμού για τους υπεργολάβους, όπως αυτοί περιγράφονται στην παράγραφο 2.2.3 και με τα αποδεικτικά μέσα της παραγράφου 2.2.9.2 της παρούσας, εφόσον το(α) τμήμα(τα) της σύμβασης, το(α) οποίο(α) ο ανάδοχος προτίθεται να αναθέσει υπό μορφή υπεργολαβίας σε τρίτους, υπερβαίνουν σωρευτικά το ποσοστό του τριάντα τοις εκατό (30%) της συνολικής αξίας της σύμβασης. Επιπλέον, προκειμένου να μην αθετούνται οι υποχρεώσεις της παρ. 2 του άρθρου 18 του ν. 4412/2016, δύναται να επαληθεύσει τους ως άνω λόγους και για τμήμα ή τμήματα της σύμβασης που υπολείπονται του ως άνω ποσοστού.

Όταν από την ως άνω επαλήθευση προκύπτει ότι συντρέχουν λόγοι αποκλεισμού απαιτεί την αντικατάστασή του, κατά τα ειδικότερα αναφερόμενα στις παρ. 5 και 6 του άρθρου 131 του ν. 4412/2016.

4.5 Τροποποίηση σύμβασης κατά τη διάρκειά της

Η σύμβαση μπορεί να τροποποιείται κατά τη διάρκειά της, χωρίς να απαιτείται νέα διαδικασία σύναψης σύμβασης, σύμφωνα με τους όρους και τις προϋποθέσεις του άρθρου 132 του ν. 4412/2016, κατόπιν γνωμοδότησης του αρμοδίου οργάνου της αναθέτουσας αρχής και τη σύμφωνη γνώμη της ΕΥΔ ΕΠΑΝΕΚ.

Μετά τη λύση της σύμβασης λόγω της έκπτωσης του αναδόχου, σύμφωνα με το άρθρο 203 του ν. 4412/2016 και την παράγραφο 5.2. της παρούσας, όπως και σε περίπτωση καταγγελίας για όλους λόγους της παραγράφου 4.6, πλην αυτού της περ. (α), η αναθέτουσα αρχή δύναται να προσκαλέσει τον/τους επόμενο/ους, κατά σειρά κατάταξης οικονομικό φορέα που συμμετέχει-ουν στην παρούσα διαδικασία ανάθεσης της συγκεκριμένης σύμβασης και να του/τους προτείνει να αναλάβει/ουν το ανεκτέλεστο αντικείμενο της σύμβασης, με τους ίδιους όρους και προϋποθέσεις και σε τίμημα που δεν θα υπερβαίνει την προσφορά που είχε υποβάλει ο έκπτωτος (ρήτρα υποκατάστασης). Η σύμβαση συνάπτεται, εφόσον εντός της τεθείσας προθεσμίας περιέλθει στην αναθέτουσα αρχή έγγραφη και ανεπιφύλακτη αποδοχή της. Η άπρακτη πάροδος της προθεσμίας θεωρείται ως απόρριψη της πρότασης. Αν αυτός δεν δεχθεί την πρόταση σύναψης σύμβασης, η αναθέτουσα αρχή προσκαλεί τον επόμενο υποψήφιο κατά σειρά κατάταξης, ακολουθώντας κατά τα λοιπά την ίδια διαδικασία.

4.6 Δικαίωμα μονομερούς λύσης της σύμβασης

4.6.1. Η αναθέτουσα αρχή μπορεί, με τις προϋποθέσεις που ορίζουν οι κείμενες διατάξεις, να καταγγείλει τη σύμβαση κατά τη διάρκεια της εκτέλεσής της, εφόσον:

α) η σύμβαση έχει υποστεί ουσιώδη τροποποίηση, κατά την έννοια της παρ. 4 του άρθρου 132 του ν. 4412/2016, που θα απαιτούσε νέα διαδικασία σύναψης σύμβασης

β) ο ανάδοχος, κατά το χρόνο της ανάθεσης της σύμβασης, τελούσε σε μια από τις καταστάσεις που αναφέρονται στην παράγραφο 2.2.3.1 και, ως εκ τούτου, θα έπρεπε να έχει αποκλειστεί από τη διαδικασία σύναψης της σύμβασης,

γ) η σύμβαση δεν έπρεπε να ανατεθεί στον ανάδοχο λόγω σοβαρής παραβίασης των υποχρεώσεων που υπέχει από τις Συνθήκες και την Οδηγία 2014/24/ΕΕ, η οποία έχει αναγνωρισθεί με απόφαση του Δικαστηρίου της Ένωσης στο πλαίσιο διαδικασίας δυνάμει του άρθρου 258 της ΣΛΕΕ.

δ) ο ανάδοχος καταδικαστεί αμετάκλητα, κατά τη διάρκεια εκτέλεσης της σύμβασης, για ένα από τα αδικήματα που αναφέρονται στην παρ. 2.2.3.1 της παρούσας,

ε) ο ανάδοχος πτωχεύσει ή υπαχθεί σε διαδικασία ειδικής εκκαθάρισης ή τεθεί υπό αναγκαστική διαχείριση από εκκαθαριστή ή από το δικαστήριο ή υπαχθεί σε διαδικασία πτωχευτικού συμβιβασμού ή αναστείλει τις επιχειρηματικές του δραστηριότητες ή υπαχθεί σε διαδικασία εξυγίανσης και δεν τηρεί τους όρους αυτής ή

εάν βρεθεί σε οποιαδήποτε ανάλογη κατάσταση, προκύπτουσα από παρόμοια διαδικασία, προβλεπόμενη σε εθνικές διατάξεις νόμου. Η αναθέτουσα αρχή μπορεί να μην καταγγείλει τη σύμβαση, υπό την προϋπόθεση ότι ο ανάδοχος ο οποίος θα βρεθεί σε μία εκ των καταστάσεων που αναφέρονται στην περίπτωση αυτή αποδεικνύει ότι είναι σε θέση να εκτελέσει τη σύμβαση, λαμβάνοντας υπόψη τις ισχύουσες διατάξεις και τα μέτρα για τη συνέχιση της επιχειρηματικής του λειτουργίας.

στ) ο ανάδοχος παραβεί αποδεδειγμένα τις υποχρεώσεις του που απορρέουν από την δέσμευση ακεραιότητας της παρ. 4.3.2. της παρούσας, ως αναλυτικά περιγράφονται στο συνημμένο στην παρούσα σχέδιο σύμβασης.



Ευρωπαϊκή Ένωση
Ευρωπαϊκό Κοινωνικό Ταμείο



ΕΛΛΗΝΙΚΗ ΔΗΜΟΚΡΑΤΙΑ
ΥΠΟΥΡΓΕΙΟ
ΑΝΑΠΤΥΞΗΣ ΚΑΙ ΕΠΕΝΔΥΣΕΩΝ
ΕΙΔΙΚΗ ΓΡΑΜΜΑΤΕΙΑ ΔΙΑΧΕΙΡΙΣΗΣ
ΠΡΟΓΡΑΜΜΑΤΩΝ ΕΤΠΑ & ΤΣ
ΕΙΔΙΚΗ ΥΠΗΡΕΣΙΑ ΔΙΑΧΕΙΡΙΣΗΣ ΕΠΑΝΕΚ

ΕΠΑΝΕΚ 2014-2020
ΕΠΙΧΕΙΡΗΣΙΑΚΟ ΠΡΟΓΡΑΜΜΑ
ΑΝΤΑΓΩΝΙΣΤΙΚΟΤΗΤΑ
ΕΠΙΧΕΙΡΗΜΑΤΙΚΟΤΗΤΑ
ΚΑΙΝΟΤΟΜΙΑ



ανάπτυξη - εργασία - αλληλεγγύη

5. ΕΙΔΙΚΟΙ ΟΡΟΙ ΕΚΤΕΛΕΣΗΣ ΤΗΣ ΣΥΜΒΑΣΗΣ

5.1 Τρόπος πληρωμής

5.1.1. Η πληρωμή του αναδόχου θα πραγματοποιηθεί με τον πιο κάτω τρόπο:

α) Ποσοστό τριάντα τοις εκατό (30%) του συμβατικού τιμήματος θα καταβάλλεται αφού ο ανάδοχος έχει υλοποιήσει το Α' Τμήμα του Έργου που αντιστοιχεί στην ολοκλήρωση:

- ✓ της απαιτούμενης προετοιμασίας για την έναρξη της κατάρτισης που θα αντιστοιχεί σε ποσοστό 30% του συνόλου των ωφελούμενων.

Η υλοποίηση από τον ανάδοχο του Α' Τμήματος του Έργου, **θα αποδεικνύεται** από την κατάθεση των Παραδοτέων:

1. Παραδοτέα πριν από την Έναρξη του Έργου (Π.1.0.1),
2. Αρχικά Παραδοτέα κατά την Υλοποίηση του Έργου (Π.1.0.2),
3. Αρχική Αναφορά Υλοποίησης Ενεργειών Κατάρτισης (Π.2.4.1 – Π.2.8.1),

όπως αυτά περιλαμβάνονται στο Παράρτημα Ι στην ενότητα Α7 «Παραδοτέα έργου» και στο Παράρτημα VIII «Πίνακας Σύνοψης Παραδοτέων & τρόπου πληρωμής».

Η πρώτη δόση δεν μπορεί να υπερβαίνει το ύψος της ετήσιας δέσμευσης των υποέργων.

β) Ποσοστό πενήντα τοις εκατό (50%) του συμβατικού τιμήματος θα καταβάλλεται αφού ο Ανάδοχος έχει υλοποιήσει το Β' Τμήμα του Έργου που αντιστοιχεί στην ολοκλήρωση:

- ✓ της απαιτούμενης προετοιμασίας για την έναρξη της κατάρτισης που θα αντιστοιχεί σε ποσοστό 80% του συνόλου των ωφελούμενων.
- ✓ Ποσοστού 50% του συνολικού αριθμού των εγκεκριμένων ανθρωποωρών κατάρτισης.
- ✓ της συμμετοχής του 50% του αριθμού των ωφελουμένων στη διαδικασία πιστοποίησης (διευκρινίζεται ότι δεν μετρούνται δύο φορές ωφελούμενοι που τυχόν θα επανεξεταστούν).

Η υλοποίηση από τον ανάδοχο του Β' Τμήματος του Έργου, **θα αποδεικνύεται** από την κατάθεση των Παραδοτέων:

1. Ενδιάμεσα Παραδοτέα κατά την Υλοποίηση του έργου (Π.1.0.3)
2. Ενδιάμεση Αναφορά Υλοποίησης Ενεργειών Κατάρτισης (Π.2.4.2 – Π.2.8.2)
3. Αρχική Αναφορά Υλοποίησης Ενεργειών Πιστοποίησης (Π.3.4.1- Π.3.8.1)

όπως αυτά περιλαμβάνονται στο Παράρτημα Ι στην ενότητα Α7 «Παραδοτέα έργου» και στο Παράρτημα VIII «Πίνακας Σύνοψης Παραδοτέων & τρόπου πληρωμής».

γ) Το υπόλοιπο είκοσι τοις εκατό (20%) του συμβατικού τιμήματος θα καταβάλλεται μετά την οριστική παραλαβή του αντικειμένου της Σύμβασης από την Αναθέτουσα Αρχή που θα λάβει χώρα μετά τον έλεγχο της ορθής υλοποίησής του, δηλαδή **μετά την πλήρη και οριστική αποδοχή** των Παραδοτέων.

4. Τελικά Παραδοτέα κατά την Υλοποίηση του έργου (Π.1.0.4)
1. Τελική Αναφορά Υλοποίησης Ενεργειών Κατάρτισης (Π.2.4.3 – Π.2.8.3)
2. Τελική Αναφορά Υλοποίησης Ενεργειών Πιστοποίησης (Π.3.4.2- Π.3.8.2)
3. Παραδοτέα Λήξης του έργου (Π.1.0.5)

όπως αυτά περιλαμβάνονται στο Παράρτημα Ι στην ενότητα Α7 «Παραδοτέα έργου» και στο Παράρτημα VIII «Πίνακας Σύνοψης Παραδοτέων & τρόπου πληρωμής».

Διευκρινίζεται ότι, όπου ανωτέρω γίνεται αναφορά σε ποσοστό ωφελουμένων ή ανθρωποωρών κατάρτισης, αυτό μπορεί να καλύπτεται αθροιστικά από τους ωφελούμενους ή τις ανθρωποώρες κατάρτισης και των πέντε υποέργων, χωρίς δηλαδή να εξετάζεται χωριστά το αντίστοιχο ποσοστό κάλυψης σε κάθε υποέργο.

Σημειώνεται ότι οι παραπάνω όροι θα πρέπει να πληρούνται σωρευτικά και ότι η πιστοποίησή τους θα γίνεται από την Αναθέτουσα Αρχή κατόπιν της ολοκλήρωσης του σχετικού ελέγχου, σύμφωνα με τη διαδικασία που θα οριστεί στη σύμβαση.

Στον Ανάδοχο δύναται να χορηγηθεί έντοκη προκαταβολή μέχρι ποσοστού 30% της συμβατικής αξίας χωρίς Φ.Π.Α., με την κατάθεση ισόποσης εγγύησης η οποία θα καλύπτει τη διαφορά μεταξύ του ποσού της εγγύησης καλής εκτέλεσης και του ποσού της καταβαλλόμενης προκαταβολής, σύμφωνα με τα οριζόμενα στο άρθρο 72§7 του ν. 4412/2016 και 4.1. της παρούσας.

Η απόσβεση της προκαταβολής πραγματοποιείται και η εγγύηση προκαταβολής επιστρέφεται μετά από την οριστική ποσοτική και ποιοτική παραλαβή των υπηρεσιών, σύμφωνα με τα οριζόμενα στο άρθρο 4.1 της παρούσας. Η/Οι εγγύηση/εις καλής εκτέλεσης επιστρέφεται/ονται στο σύνολό του/ς μετά από την ποσοτική και ποιοτική παραλαβή του συνόλου του αντικειμένου της σύμβασης.

Η παραπάνω προκαταβολή θα είναι έντοκη. Κατά την εξόφληση θα παρακρατείται τόκος επί της εισπραχθείσας προκαταβολής και για το χρονικό διάστημα υπολογιζόμενου από την ημερομηνία λήψεως μέχρι την ημερομηνία οριστικής και ποιοτικής παραλαβής. Για τον υπολογισμό του τόκου θα λαμβάνεται υπόψη το ύψος του επιτοκίου των εντόκων γραμματίων του Δημοσίου 12μηνιας διάρκειας που θα ισχύει κατά την ημερομηνία λήψης της προκαταβολής προσαυξημένο κατά 0,25 ποσοστιαίες μονάδες το οποίο θα παραμένει σταθερό μέχρι την εξάντληση του ποσού της χορηγηθείσας προκαταβολής.

5.1.2. Τρόπος υπολογισμού τελικού συμβατικού κόστους

α. Σε περίπτωση που κατά την έναρξη υλοποίησης ενός Τμήματος κατάρτισης ο αριθμός των ωφελουμένων είναι μικρότερος του αντίστοιχου αρχικά δηλωθέντος και πάντως μεγαλύτερος του κατώτατου επιτρεπτού ορίου, ο Ανάδοχος υποχρεούται να ενημερώσει εγγράφως είτε με τη δήλωση έναρξης είτε με νεότερο έγγραφο του την Αναθέτουσα Αρχή. Στην περίπτωση αυτή το κόστος του Τμήματος υπολογίζεται ως $AΣΕ \times \Omega \times KAK$ όπου $AΣΕ$: Αριθμός συμμετεχόντων κατά την έναρξη, Ω : Ώρες προγράμματος και KAK : κόστος ανθρωποώρας κατάρτισης.

Επιπλέον, στον Ανάδοχο θα καταβληθεί ποσό για τη διαδικασία πιστοποίησης που υπολογίζεται ως εξής: $AΣΠ \times KΠ$, όπου $AΣΠ$: Αριθμός Συμμετεχόντων στην Πιστοποίηση και $KΠ$: Κόστος Πιστοποίησης/συμμετέχοντα.

β. Σε περίπτωση που κατά την υλοποίηση της κατάρτισης ένας ωφελούμενος αποχωρήσει ή υπερβεί το ανώτατο όριο απουσιών ή/και για οποιοδήποτε λόγο δεν ολοκληρώσει το πρόγραμμα κατάρτισης ή δεν συμμετάσχει στην διαδικασία πιστοποίησης γνώσεων τότε το κόστος του Τμήματος υπολογίζεται ως εξής:

$(AΣΕ \times \Omega \times KAK) + (AΣΠ \times KΠ)$, όπου $AΣΕ$: Αριθμός συμμετεχόντων κατά την έναρξη, Ω : Ώρες προγράμματος, KAK : κόστος ανθρωποώρας κατάρτισης, $AΣΠ$: Αριθμός Συμμετεχόντων στην Πιστοποίηση και $KΠ$: Κόστος Πιστοποίησης / συμμετέχοντα.

γ) Σε περίπτωση που κατά την υλοποίηση της κατάρτισης ένας ωφελούμενος πραγματοποιήσει απουσίες εντός του επιτρεπτού ορίου απουσιών και συμμετάσχει στην διαδικασία πιστοποίησης γνώσεων, τότε το κόστος του Τμήματος υπολογίζεται ως εξής:

$(AΣΕ \times \Omega \times KAK) + (AΣΠ \times KΠ)$ όπου $AΣΕ$: Αριθμός συμμετεχόντων κατά την έναρξη, Ω : Ώρες προγράμματος, KAK : κόστος ανθρωποώρας κατάρτισης, $AΣΠ$: Αριθμός Συμμετεχόντων στην Πιστοποίηση και $KΠ$: Κόστος Πιστοποίησης/ συμμετέχοντα.



Σε περίπτωση που το τελικό συμβατικό ποσό είναι μικρότερο της αρχικής συμβατικής αξίας, λόγω της μείωσης του φυσικού αντικειμένου της σύμβασης, τότε μετά την οριστική παραλαβή του φυσικού αντικειμένου της Σύμβασης δεν θα καταβληθεί στον Ανάδοχο το συμβατικό τίμημα του αντικειμένου της Σύμβασης που αναλογεί στη μείωση. Στην περίπτωση που τυχόν έχει καταβληθεί στον Ανάδοχο ποσό μεγαλύτερο του τελικού συμβατικού ποσού, τότε ο Ανάδοχος υποχρεούται να επιστρέψει στην Αναθέτουσα Αρχή τη διαφορά αυτή.

Στο συμβατικό τίμημα του αναδόχου περιλαμβάνονται όλα τα έξοδα και οι δαπάνες που άμεσα ή έμμεσα πηγάζουν από ή σχετίζονται με την παρούσα σύμβαση σύμφωνα και με την αξία της σχετικής προσφοράς του και αντιστοιχούν στην προσήκουσα, πλήρη, έγκαιρη εκτέλεση καθώς και στην πιστή και έγκαιρη εκπλήρωση του συνόλου των κυρίων και παρεπομένων υποχρεώσεων, ευθυνών και εγγυήσεων του, σύμφωνα με τις διατάξεις, προδιαγραφές και όρους της Σύμβασης.

Η πληρωμή του συμβατικού τιμήματος θα γίνεται με την προσκόμιση των νόμιμων παραστατικών και δικαιολογητικών που προβλέπονται από τις διατάξεις του άρθρου 200 παρ. 5 του ν. 4412/2016, καθώς και κάθε άλλου δικαιολογητικού που τυχόν ήθελε ζητηθεί από τις αρμόδιες υπηρεσίες που διενεργούν τον έλεγχο και την πληρωμή.

Σε κάθε περίπτωση τα πρακτικά των τμηματικών παραλαβών της ΕΠΠ από τα οποίες απορρέει πληρωμή του Αναδόχου, θα πρέπει να έχουν εγκριθεί από το αρμόδιο όργανο της Αναθέτουσας Αρχής.

5.1.2. Τον Ανάδοχο βαρύνουν οι υπέρ τρίτων κρατήσεις, ως και κάθε άλλη επιβάρυνση, σύμφωνα με την κείμενη νομοθεσία, μη συμπεριλαμβανομένου Φ.Π.Α., για την παροχή υπηρεσιών στον τόπο και με τον τρόπο που προβλέπεται στα έγγραφα της σύμβασης. Ιδίως βαρύνεται με τις ακόλουθες κρατήσεις:

α) Κράτηση 0,07% η οποία υπολογίζεται επί της αξίας κάθε πληρωμής προ φόρων και κρατήσεων της αρχικής, καθώς και κάθε συμπληρωματικής σύμβασης Υπέρ της Ενιαίας Ανεξάρτητης Αρχής Δημοσίων Συμβάσεων επιβάλλεται (άρθρο 4 Ν.4013/2011 όπως ισχύει)

β) Κράτηση ύψους 0,02% υπέρ της ανάπτυξης και συντήρησης του ΟΠΣ ΕΣΗΔΗΣ, η οποία υπολογίζεται επί της αξίας της αρχικής, καθώς και κάθε συμπληρωματικής σύμβασης. Το ποσό αυτό παρακρατείται σε κάθε πληρωμή από την αναθέτουσα αρχή στο όνομα και για λογαριασμό του Υπουργείου Ψηφιακής Διακυβέρνησης, σύμφωνα με την παρ. 6 του άρθρου 36 του ν. 4412/2016.

γ) Κράτηση 0,06% η οποία υπολογίζεται επί της αξίας κάθε πληρωμής προ φόρων και κρατήσεων της αρχικής καθώς και κάθε συμπληρωματικής σύμβασης υπέρ της Αρχής Εξέτασης Προδικαστικών Προσφυγών (άρθρο 350 παρ. 3 του ν. 4412/2016) .

Οι υπέρ τρίτων κρατήσεις υπόκεινται στο εκάστοτε ισχύον αναλογικό τέλος χαρτοσήμου 3% και στην επ' αυτού εισφορά υπέρ ΟΓΑ 20%.

5.2 Κήρυξη οικονομικού φορέα εκπτώτου - Κυρώσεις

5.2.1. Ο ανάδοχος, με την επιφύλαξη της συνδρομής λόγων ανωτέρας βίας, κηρύσσεται υποχρεωτικά έκπτωτος από τη σύμβαση και από κάθε δικαίωμα που απορρέει από αυτήν:

α) στην περίπτωση της παρ. 7 του άρθρου 105 περί κατακύρωσης και σύναψης σύμβασης

β) στην περίπτωση που δεν εκπληρώσει τις υποχρεώσεις του που απορρέουν από τη σύμβαση ή/και δεν συμμορφωθεί με τις σχετικές γραπτές εντολές της υπηρεσίας, που είναι σύμφωνες με τη σύμβαση ή τις κείμενες διατάξεις, εντός του συμφωνημένου χρόνου εκτέλεσης της σύμβασης,

γ) εφόσον δεν παράσχει τις υπηρεσίες ή δεν υποβάλει τα παραδοτέα ή δεν προβεί στην αντικατάστασή τους μέσα στον συμβατικό χρόνο ή στον χρόνο παράτασης που του δοθεί, σύμφωνα με τα όσα προβλέπονται στο άρθρο 217 περί διάρκειας σύμβασης παροχής υπηρεσίας και την παράγραφο 6.2 της παρούσας, με την επιφύλαξη της επόμενης παραγράφου.



Στην περίπτωση συνδρομής λόγου έκπτωσης του αναδόχου από τη σύμβαση κατά την ως άνω περίπτωση (γ), η αναθέτουσα αρχή κοινοποιεί στον ανάδοχο ειδική όχληση, η οποία μνημονεύει τις διατάξεις του άρθρου 203 του ν. 4412/2016 και περιλαμβάνει συγκεκριμένη περιγραφή των ενεργειών στις οποίες οφείλει να προβεί ο ανάδοχος, προκειμένου να συμμορφωθεί, μέσα σε προθεσμία δεκαπέντε (15) ημερών από την κοινοποίηση της ανωτέρω όχλησης. Αν η προθεσμία, που τεθεί με την ειδική όχληση, παρέλθει, χωρίς ο ανάδοχος να συμμορφωθεί, κηρύσσεται έκπτωτος μέσα σε προθεσμία τριάντα (30) ημερών από την άπρακτη πάροδο της προθεσμίας συμμόρφωσης.

Ο ανάδοχος δεν κηρύσσεται έκπτωτος για λόγους που αφορούν σε υπαιτιότητα του φορέα εκτέλεσης της σύμβασης ή αν συντρέχουν λόγοι ανωτέρας βίας.

Στον ανάδοχο που κηρύσσεται έκπτωτος από τη σύμβαση, επιβάλλονται, με απόφαση του αποφαινόμενου οργάνου, ύστερα από γνωμοδότηση του αρμόδιου οργάνου, το οποίο υποχρεωτικά καλεί τον ενδιαφερόμενο προς παροχή εξηγήσεων, αθροιστικά οι παρακάτω κυρώσεις:

α) ολική κατάπτωση της εγγύησης καλής εκτέλεσης της σύμβασης,

β) είσπραξη εντόκως της προκαταβολής που χορηγήθηκε στον έκπτωτο από τη σύμβαση ανάδοχο είτε από ποσόν που δικαιούται να λάβει είτε με κατάθεση του ποσού από τον ίδιο είτε με κατάπτωση της εγγύησης προκαταβολής. Ο υπολογισμός των τόκων γίνεται από την ημερομηνία λήψης της προκαταβολής από τον ανάδοχο μέχρι την ημερομηνία έκδοσης της απόφασης κήρυξής του ως εκπτώτου, με το ισχύον κάθε φορά ανώτατο όριο επιτοκίου για τόκο από δικαιοπραξία, από την ημερομηνία δε αυτή και μέχρι της επιστροφής της, με το ισχύον κάθε φορά επιτόκιο για τόκο υπερημερίας.

Επιπλέον, σε βάρος του αναδόχου μπορεί να επιβληθεί και προσωρινός αποκλεισμός του από το σύνολο των συμβάσεων προμηθειών ή υπηρεσιών των φορέων που εμπíπτουν στις διατάξεις του ν. 4412/2016, κατά τα ειδικότερα προβλεπόμενα στο άρθρο 74, περί αποκλεισμού οικονομικού φορέα από δημόσιες συμβάσεις.

5.2.2. Αν οι υπηρεσίες παρασχεθούν από υπαιτιότητα του αναδόχου μετά τη λήξη της διάρκειας της σύμβασης και μέχρι λήξης του χρόνου της παράτασης που χορηγήθηκε, επιβάλλονται εις βάρος του ποινικές ρήτρες, με αιτιολογημένη απόφαση της αναθέτουσας αρχής.

Οι ποινικές ρήτρες υπολογίζονται ως εξής:

α) για καθυστέρηση που περιορίζεται σε χρονικό διάστημα που δεν υπερβαίνει το 50% της προβλεπόμενης συνολικής διάρκειας της σύμβασης ή σε περίπτωση τμηματικών/ενδιαμέσων προθεσμιών της αντίστοιχης προθεσμίας επιβάλλεται ποινική ρήτρα 2,5% επί της συμβατικής αξίας χωρίς ΦΠΑ των υπηρεσιών που παρασχέθηκαν εκπρόθεσμα,

β) για καθυστέρηση που υπερβαίνει το 50% επιβάλλεται ποινική ρήτρα 5% χωρίς ΦΠΑ επί της συμβατικής αξίας των υπηρεσιών που παρασχέθηκαν εκπρόθεσμα,

γ) οι ποινικές ρήτρες για υπέρβαση των τμηματικών προθεσμιών είναι ανεξάρτητες από τις επιβαλλόμενες για υπέρβαση της συνολικής διάρκειας της σύμβασης και δύνανται να ανακαλούνται με αιτιολογημένη απόφαση της αναθέτουσας αρχής, αν οι υπηρεσίες που αφορούν στις ως άνω τμηματικές προθεσμίες παρασχεθούν μέσα στη συνολική της διάρκεια και τις εγκεκριμένες παρατάσεις αυτής και με την προϋπόθεση ότι το σύνολο της σύμβασης έχει εκτελεστεί πλήρως.

Το ποσό των ποινικών ρητρών αφαιρείται/συμψηφίζεται από/με την αμοιβή του αναδόχου.

Η επιβολή ποινικών ρητρών δεν στερεί από την αναθέτουσα αρχή το δικαίωμα να κηρύξει τον ανάδοχο έκπτωτο.

5.3 Διοικητικές προσφυγές κατά τη διαδικασία εκτέλεσης των συμβάσεων

Ο ανάδοχος μπορεί κατά των αποφάσεων που επιβάλλουν σε βάρος του κυρώσεις, δυνάμει των όρων των άρθρων 5.2 (Κήρυξη οικονομικού φορέα εκπτώτου - Κυρώσεις), 6.2. (Διάρκεια σύμβασης), 6.4. (Απόρριψη παραδοτέων – αντικατάσταση), καθώς και κατ' εφαρμογή των συμβατικών όρων, να ασκήσει προσφυγή για λόγους νομιμότητας και ουσίας ενώπιον του φορέα που εκτελεί τη σύμβαση μέσα σε ανατρεπτική προθεσμία (30) ημερών από την ημερομηνία της κοινοποίησης ή της πλήρους γνώσης της σχετικής απόφασης. Η εμπρόθεσμη άσκηση της προσφυγής αναστέλλει τις επιβαλλόμενες κυρώσεις. Επί της προσφυγής αποφασίζει το αρμοδίως αποφαινόμενο όργανο, ύστερα από γνωμοδότηση του προβλεπόμενου στο τελευταίο εδάφιο της περίπτωσης δ' της παραγράφου 11 του άρθρου 221 ν.4412/2016 οργάνου, εντός προθεσμίας τριάντα (30) ημερών από την άσκησή της, άλλως θεωρείται ως σιωπηρώς απορριφθείσα. Κατά της απόφασης αυτής δεν χωρεί η άσκηση άλλης οποιασδήποτε φύσης διοικητικής προσφυγής. Αν κατά της απόφασης που επιβάλλει κυρώσεις δεν ασκηθεί εμπρόθεσμα η προσφυγή ή αν απορριφθεί αυτή από το αποφαινόμενο αρμοδίως όργανο, η απόφαση καθίσταται οριστική. Αν ασκηθεί εμπρόθεσμα προσφυγή, αναστέλλονται οι συνέπειες της απόφασης μέχρι αυτή να οριστικοποιηθεί.

5.4 Δικαστική επίλυση διαφορών

Κάθε διαφορά μεταξύ των συμβαλλόμενων μερών που προκύπτει από τις συμβάσεις που συνάπτονται στο πλαίσιο της παρούσας διακήρυξης, επιλύεται με την άσκηση προσφυγής ή αγωγής στο Διοικητικό Εφετείο της Περιφέρειας, στην οποία εκτελείται εκάστη σύμβαση, κατά τα ειδικότερα οριζόμενα στις παρ. 1 έως και 6 του άρθρου 205Α του ν. 4412/2016. Πριν από την άσκηση της προσφυγής στο Διοικητικό Εφετείο προηγείται υποχρεωτικά η τήρηση της ενδικοφανούς διαδικασίας που προβλέπεται στο άρθρο 205 του ν. 4412/2016 και την παράγραφο 5.3 της παρούσας, διαφορετικά η προσφυγή απορρίπτεται ως απαράδεκτη. Αν ο ανάδοχος της σύμβασης είναι κοινοπραξία, η προσφυγή ασκείται είτε από την ίδια είτε από όλα τα μέλη της. Δεν απαιτείται η τήρηση ενδικοφανούς διαδικασίας αν ασκείται από τον ενδιαφερόμενο αγωγή, στο δικόγραφο της οποίας δεν σωρεύεται αίτημα ακύρωσης ή τροποποίησης διοικητικής πράξης ή παράλειψης.



Ευρωπαϊκή Ένωση
Ευρωπαϊκό Κοινωνικό Ταμείο



ΕΛΛΗΝΙΚΗ ΔΗΜΟΚΡΑΤΙΑ
ΥΠΟΥΡΓΕΙΟ
ΑΝΑΠΤΥΞΗΣ ΚΑΙ ΕΠΕΝΔΥΣΕΩΝ
ΕΙΔΙΚΗ ΓΡΑΜΜΑΤΕΙΑ ΔΙΑΧΕΙΡΙΣΗΣ
ΠΡΟΓΡΑΜΜΑΤΩΝ ΕΤΠΑ & ΤΣ
ΕΙΔΙΚΗ ΥΠΗΡΕΣΙΑ ΔΙΑΧΕΙΡΙΣΗΣ ΕΠΑΝΕΚ

ΕΠΑΝΕΚ 2014-2020
ΕΠΙΧΕΙΡΗΣΙΑΚΟ ΠΡΟΓΡΑΜΜΑ
ΑΝΤΑΓΩΝΙΣΤΙΚΟΤΗΤΑ
ΕΠΙΧΕΙΡΗΜΑΤΙΚΟΤΗΤΑ
ΚΑΙΝΟΤΟΜΙΑ



ανάπτυξη - εργασία - αλληλεγγύη

6. ΧΡΟΝΟΣ ΚΑΙ ΤΡΟΠΟΣ ΕΚΤΕΛΕΣΗΣ

6.1 Παρακολούθηση της σύμβασης

6.1.1. Η παρακολούθηση της εκτέλεσης της Σύμβασης και η διοίκηση αυτής θα διενεργηθεί από την Επιτροπή Παρακολούθησης και Παραλαβής (ΕΠΠ) η οποία έχει ορισθεί με την από .../.../... απόφαση του Δ.Σ. της Αναθέτουσας Αρχής και είναι αρμόδια για την παρακολούθηση και παραλαβή (τμηματικές & οριστική) των παραδοτέων και την υποβολή προς έγκριση των πρακτικών της στο ΔΣ Της Α.Α. και θα εισηγείται στο αρμόδιο αποφαινόμενο όργανο (Διοικητικό Συμβούλιο) για όλα τα ζητήματα που αφορούν στην προσήκουσα εκτέλεση όλων των όρων της σύμβασης και στην εκπλήρωση των υποχρεώσεων του αναδόχου, στη λήψη των επιβεβλημένων μέτρων λόγω μη τήρησης των ως άνω όρων και ιδίως για ζητήματα που αφορούν σε τροποποίηση του αντικειμένου και παράταση της διάρκειας της σύμβασης, υπό τους όρους του άρθρου 132 του ν. 4412/2016.

6.1.2. Η αρμόδια υπηρεσία μπορεί, με απόφασή της να ορίζει για την παρακολούθηση της σύμβασης ως επόπτη με καθήκοντα εισηγητή υπάλληλο της υπηρεσίας. Με την ίδια απόφαση δύνανται να ορίζονται και άλλοι υπάλληλοι της αρμόδιας υπηρεσίας ή των εξυπηρετούμενων από την σύμβαση φορέων, στους οποίους ανατίθενται επιμέρους καθήκοντα για την παρακολούθηση της σύμβασης. Σε αυτή την περίπτωση ο επόπτης λειτουργεί ως συντονιστής.

Τα καθήκοντα του επόπτη είναι, ενδεικτικά, η πιστοποίηση της εκτέλεσης του αντικειμένου της σύμβασης, καθώς και ο έλεγχος της συμμόρφωσης του αναδόχου με τους όρους της σύμβασης. Με εισήγηση του επόπτη η υπηρεσία που διοικεί τη σύμβαση μπορεί να απευθύνει έγγραφα με οδηγίες και εντολές προς τον ανάδοχο που αφορούν στην εκτέλεση της σύμβασης.

6.1.3. Για την προσήκουσα και έγκαιρη παραλαβή των υπηρεσιών τηρείται από τον ανάδοχο ημερολόγιο στο οποίο καταγράφονται η τμηματική εκτέλεση του αντικειμένου της σύμβασης, η καθημερινή απασχόληση του προσωπικού σε αριθμό και ειδικότητα, έκτακτα συμβάντα και άλλα στοιχεία που σχετίζονται με την εκτέλεση της σύμβασης. Το ημερολόγιο συνυπογράφεται από τον επόπτη της σύμβασης, που μπορεί να σημειώσει επί αυτού παρατηρήσεις για την τήρηση των όρων της σύμβασης και φυλάσσεται στον χώρο εκτέλεσης της υπηρεσίας ή όταν αυτό δεν είναι εφικτό προσκομίζεται από τον ανάδοχο στη έδρα της υπηρεσίας, εφόσον τούτο ζητηθεί. Οι καταγραφές του αποτελούν στοιχείο για την παραλαβή του αντικειμένου της σύμβασης από την επιτροπή παραλαβής.

6.2 Διάρκεια σύμβασης

6.2.1. Η διάρκεια της Σύμβασης ορίζεται σε δώδεκα (12) μήνες από την υπογραφή της.

6.2.2. Η συνολική διάρκεια της σύμβασης μπορεί να παρατείνεται μετά από αιτιολογημένη απόφαση της αναθέτουσας αρχής μέχρι το 50% αυτής, ύστερα από σχετικό αίτημα του αναδόχου που υποβάλλεται πριν από τη λήξη της διάρκειάς της, σε αντικειμενικά δικαιολογημένες περιπτώσεις που δεν οφείλονται σε υπαιτιότητα του αναδόχου. Αν λήξει η συνολική διάρκεια της σύμβασης, χωρίς να υποβληθεί εγκαίρως αίτημα παράτασης ή, αν λήξει η παραταθείσα, κατά τα ανωτέρω, διάρκεια, χωρίς να υποβληθούν στην αναθέτουσα αρχή τα παραδοτέα της σύμβασης, ο ανάδοχος κηρύσσεται έκπτωτος. Αν οι υπηρεσίες παρασχεθούν από υπαιτιότητα του αναδόχου μετά τη λήξη της διάρκειας της σύμβασης, και μέχρι λήξης του χρόνου της παράτασης που χορηγήθηκε επιβάλλονται εις βάρος του ποινικές ρήτρες, σύμφωνα με το άρθρο 218 του ν. 4412/2016 και το άρθρο 5.2.2 της παρούσας. Η σύμβαση μπορεί να παραταθεί, εφόσον συντρέχει σοβαρός λόγος, που συνιστά αντικειμενική αδυναμία εμπρόθεσμης εκτέλεσης ή ανωτέρα βία με αιτιολογημένη απόφαση της Αναθέτουσας Αρχής και έγκριση από την ΕΥΔ/ΕΠΑΝΕΚ, χωρίς αύξηση του τιμήματος.

Σε κάθε περίπτωση για οποιαδήποτε παράταση της σύμβασης απαιτείται προηγουμένως η έγκριση της ΕΥΔ/ΕΠΑΝΕΚ και η υλοποίηση του Έργου, μετά την όποια παράταση ή μετάθεση τυχόν χορηγηθεί, θα πρέπει να έχει ολοκληρωθεί εντός των απώτατων ορίων που εκάστοτε ισχύουν για την υλοποίηση έργων που συγχρηματοδοτούνται από το ΕΣΠΑ 2014-2020.

6.3 Παραλαβή του αντικείμενου της σύμβασης

6.3.1 Η παραλαβή των παρεχόμενων υπηρεσιών ή παραδοτέων γίνεται από επιτροπή παραλαβής που συγκροτείται, σύμφωνα με την παρ. 3 και την περ. δ της παραγράφου 11 του άρθρου 221 του ν. 4412/2016, κατά τα αναλυτικώς αναφερόμενα στο Παράρτημα Ι της παρούσας.

6.3.2 Κατά τη διαδικασία παραλαβής διενεργείται ο απαιτούμενος έλεγχος, σύμφωνα με τα οριζόμενα στη σύμβαση, μπορεί δε να καλείται να παραστεί και εκπρόσωπος του αναδόχου.

Η ΕΠΠ παρακολουθεί καθ' όλη τη διάρκεια της σύμβασης τις παρασχεθείσες υπηρεσίες του αναδόχου, συνεργάζεται, και καθοδηγεί τον Ανάδοχο. Η επικοινωνία της ΕΠΠ με τον Ανάδοχο θα γίνεται με συναντήσεις, όπου αυτό απαιτείται, ή με όλες τις άλλες μορφές επικοινωνίας (γραφτά, e-mail, τηλεφωνικά), κατά περίπτωση.

Η ΕΠΠ πιστοποιεί ότι ο Ανάδοχος προσέφερε τις υπηρεσίες του προσηκόντως κατά το συμβατικό χρονικό διάστημα και είναι αρμόδια για την παραλαβή κάθε επιμέρους παραδοτέου του αντικείμενου της Σύμβασης, καθώς και για την οριστική παραλαβή του. Η Επιτροπή μετά τον έλεγχο των παραδοτέων διατυπώνει εγγράφως ενδεχόμενες παρατηρήσεις εντός δέκα 10 ημερολογιακών ημερών από την υποβολή τους. Ο Ανάδοχος είναι υποχρεωμένος να ενσωματώνει τις παρατηρήσεις της Επιτροπής εντός πέντε (5) ημερολογιακών ημερών από την κοινοποίησή τους σε αυτόν και να τα αναμορφώνει σχετικά έως ότου αυτά γίνουν αποδεκτά από την Επιτροπή. Μετά την έγκριση των παραδοτέων από την Επιτροπή συντάσσεται πρακτικό παραλαβής.

Μετά την ολοκλήρωση της διαδικασίας, η επιτροπή παραλαβής: α) είτε παραλαμβάνει τις σχετικές υπηρεσίες ή παραδοτέα, εφόσον καλύπτονται οι απαιτήσεις της σύμβασης χωρίς έγκριση ή απόφαση του αποφαινομένου οργάνου, β) είτε εισηγείται για την παραλαβή με παρατηρήσεις ή την απόρριψη των παρεχομένων υπηρεσιών ή παραδοτέων, σύμφωνα με τις παραγράφους 3 και 4. Τα ανωτέρω εφαρμόζονται και σε τμηματικές παραλαβές.

6.3.3 Αν η επιτροπή παραλαβής κρίνει ότι οι παρεχόμενες υπηρεσίες ή τα παραδοτέα δεν ανταποκρίνονται πλήρως στους όρους της σύμβασης, συντάσσεται πρωτόκολλο προσωρινής παραλαβής, που αναφέρει τις παρεκκλίσεις που διαπιστώθηκαν από τους όρους της σύμβασης και γνωμοδοτεί αν οι αναφερόμενες παρεκκλίσεις επηρεάζουν την καταλληλότητα των παρεχόμενων υπηρεσιών ή παραδοτέων και συνεπώς αν μπορούν οι τελευταίες να καλύψουν τις σχετικές ανάγκες.

6.3.4 Για την εφαρμογή της προηγούμενης παραγράφου ορίζονται τα ακόλουθα:

α) Στην περίπτωση που διαπιστωθεί ότι, δεν επηρεάζεται η καταλληλότητα, με αιτιολογημένη απόφαση του αρμόδιου αποφαινομένου οργάνου, μπορεί να εγκριθεί η παραλαβή των εν λόγω παρεχόμενων υπηρεσιών ή παραδοτέων, με έκπτωση επί της συμβατικής αξίας, η οποία θα πρέπει να είναι ανάλογη προς τις διαπιστωθείσες παρεκκλίσεις. Μετά την έκδοση της ως άνω απόφασης, η επιτροπή παραλαβής υποχρεούται να προβεί στην οριστική παραλαβή των παρεχόμενων υπηρεσιών ή παραδοτέων της σύμβασης και να συντάξει σχετικό πρωτόκολλο οριστικής παραλαβής, σύμφωνα με τα αναφερόμενα στην απόφαση.

β) Αν διαπιστωθεί ότι επηρεάζεται η καταλληλότητα, με αιτιολογημένη απόφαση του αρμόδιου αποφαινομένου οργάνου απορρίπτονται οι παρεχόμενες υπηρεσίες ή τα παραδοτέα, με την επιφύλαξη των οριζόμενων στο άρθρο 220.

6.3.5 Αν παρέλθει χρονικό διάστημα μεγαλύτερο των τριάντα (30) ημερών από την ημερομηνία υποβολής του παραδοτέου από τον οικονομικό φορέα και δεν έχει εκδοθεί πρωτόκολλο παραλαβής της παραγράφου 2 ή πρωτόκολλο με παρατηρήσεις της παραγράφου 3, θεωρείται ότι η παραλαβή έχει συντελεσθεί αυτοδίκαια.

6.3.6 Ανεξάρτητα από την, κατά τα ανωτέρω, αυτοδίκαιη παραλαβή και την πληρωμή του αναδόχου, πραγματοποιούνται οι προβλεπόμενοι από τη σύμβαση έλεγχοι από επιτροπή που συγκροτείται με απόφαση του αρμοδίου αποφαινομένου οργάνου, στην οποία δεν μπορεί να συμμετέχουν ο πρόεδρος και τα μέλη της επιτροπής της παραγράφου 6.3.1. Η παραπάνω επιτροπή παραλαβής προβαίνει σε όλες τις διαδικασίες παραλαβής που προβλέπονται από την σύμβαση και συντάσσει τα σχετικά πρωτόκολλα. Οι εγγυητικές επιστολές προκαταβολής και καλής εκτέλεσης δεν επιστρέφονται πριν την ολοκλήρωση όλων των προβλεπόμενων από τη σύμβαση ελέγχων και τη σύνταξη των σχετικών πρωτοκόλλων. Οποιαδήποτε ενέργεια που έγινε από την αρχική επιτροπή παραλαβής, δεν λαμβάνεται υπόψη.

6.4 Απόρριψη παραδοτέων – Αντικατάσταση

Σε περίπτωση οριστικής απόρριψης ολόκληρου ή μέρους των παρεχόμενων υπηρεσιών ή /και παραδοτέων με έκπτωση επί της συμβατικής αξίας, με απόφαση της αναθέτουσας αρχής μπορεί να εγκρίνεται αντικατάσταση των υπηρεσιών ή/και παραδοτέων αυτών με άλλα, που να είναι σύμφωνα με τους όρους της σύμβασης, μέσα σε τακτή προθεσμία που ορίζεται από την απόφαση αυτή. Αν η αντικατάσταση γίνεται μετά τη λήξη της συνολικής διάρκειας της σύμβασης, η προθεσμία που ορίζεται για την αντικατάσταση δεν μπορεί να είναι μεγαλύτερη του 25% της συνολικής διάρκειας της σύμβασης, ο δε ανάδοχος υπόκειται σε ποινικές ρητρες, σύμφωνα με το άρθρο 218 του ν. 4412/2016 και την παράγραφο 5.2.2 της παρούσας, λόγω εκπρόθεσμης παράδοσης.

Αν ο ανάδοχος δεν αντικαταστήσει τις υπηρεσίες ή/και τα παραδοτέα που απορρίφθηκαν μέσα στην προθεσμία που του τάχθηκε και εφόσον έχει λήξει η συνολική διάρκεια, κηρύσσεται έκπτωτος και υπόκειται στις προβλεπόμενες κυρώσεις.

6.5 Αναπροσαρμογή τιμής

Η τιμή για την παροχή της υπηρεσίας είναι σταθερή και δεν αναπροσαρμόζεται.

6.6 Εκχώρηση σύμβασης

Ο Ανάδοχος δεν δικαιούται να εκχωρεί τη σύμβαση σε οποιοδήποτε τρίτο, ούτε να αναθέτει υπεργολαβικά σε τρίτους μέρος ή το σύνολο του αντικειμένου της Σύμβασης, ούτε να υποκαθίσταται από τρίτο, πλην των περιπτώσεων που ρητά ορίζονται στο άρθρο 4.4 της παρούσας και υπό τους όρους και προϋποθέσεις του άρθρου αυτού καθώς και πλην της περίπτωσης του άρθρου 132 παρ. 1 στοιχείο δ σημείο ββ του Ν. 4412/2016. Κατ'εξαιρέση, επιτρέπεται η εκχώρηση μέρους ή ολόκληρων των απαιτήσεων (πληρωμών) του Αναδόχου έναντι της Αναθέτουσας Αρχής μόνο προς Τράπεζες ή Πιστωτικούς Οργανισμούς προς χρηματική διευκόλυνση του Αναδόχου, υπό τις εξής απαραίτητες προϋποθέσεις: 1) Ο εκδοχέας πρέπει να γνωρίζει και να αποδέχεται όλους τους όρους της σύμβασης, 2) Η Αναθέτουσα Αρχή δικαιούται να αντιτάξει κατά του εκδοχέα όλες τις ενστάσεις που έχει κατά του εκχωρητή και μετά την αναγγελία της εκχώρησης, 3) σε περίπτωση που για λόγους που άπτονται των συμβατικών σχέσεων μεταξύ Αναδόχου και Αναθέτουσας Αρχής δεν προκύψει εν όλω ή εν μέρει υπέρ της Τράπεζας το εκχωρούμενο τίμημα (ενδεικτικά αναφέρονται έκπτωση Αναδόχου, απομείωση συμβατικού τιμήματος, αναστολή εκτέλεσης της σύμβασης, διακοπή σύμβασης, καταλογισμός ρητρών, συμβιβασμός κλπ.) η Αναθέτουσα Αρχή δεν έχει καμία ευθύνη έναντι της εκδοχέως Τράπεζας.

6.7 Καταγγελία της σύμβασης- Υποκατάσταση αναδόχου

6.7.1 Στην περίπτωση που, κατά την εκτέλεση της σύμβασης, ο ανάδοχος καταδικαστεί αμετάκλητα για ένα από τα αδικήματα που αναφέρονται στην παρ. 2.2.3.1 της παρούσας, η αναθέτουσα αρχή δύναται να καταγγείλει μονομερώς τη σύμβαση και να αναζητήσει τυχόν αξιώσεις αποζημίωσης, σύμφωνα με τις σχετικές διατάξεις του ΑΚ, περί αμφοτεροβαρών συμβάσεων.

6.7.2 Εάν ο ανάδοχος πτωχεύσει ή υπαχθεί σε διαδικασία εξυγίανσης ή ειδικής εκκαθάρισης ή τεθεί υπό αναγκαστική διαχείριση από εκκαθαριστή ή από το δικαστήριο ή υπαχθεί σε διαδικασία πτωχευτικού συμβιβασμού ή αναστείλει τις επιχειρηματικές του δραστηριότητες ή εάν βρίσκεται σε οποιαδήποτε ανάλογη κατάσταση, προκύπτουσα από παρόμοια διαδικασία, προβλεπόμενη σε εθνικές διατάξεις νόμου, η αναθέτουσα αρχή δύναται, ομοίως, να καταγγείλει μονομερώς τη σύμβαση και να αναζητήσει τυχόν αξιώσεις αποζημίωσης, σύμφωνα με τις σχετικές διατάξεις του ΑΚ.

6.7.3 Σε αμφότερες τις ως άνω περιπτώσεις καταγγελίας της σύμβασης, η αναθέτουσα αρχή δύναται να προσκαλέσει τον/τους επόμενο/ους, κατά σειρά, μειοδότη/ες της διαδικασίας ανάθεσης της συγκεκριμένης σύμβασης και να του/τους προτείνει να αναλάβει/ουν την παροχή των υπηρεσιών του εκπτώτου αναδόχου, με τους ίδιους όρους και προϋποθέσεις και βάσει της προσφοράς που είχε υποβάλει ο έκπτωτος (ρητή ρήτρα υποκατάστασης).



Ευρωπαϊκή Ένωση
Ευρωπαϊκό Κοινωνικό Ταμείο



ΕΛΛΗΝΙΚΗ ΔΗΜΟΚΡΑΤΙΑ
ΥΠΟΥΡΓΕΙΟ
ΑΝΑΠΤΥΞΗΣ ΚΑΙ ΕΠΕΝΔΥΣΕΩΝ
ΕΙΔΙΚΗ ΓΡΑΜΜΑΤΕΙΑ ΔΙΑΧΕΙΡΙΣΗΣ
ΠΡΟΓΡΑΜΜΑΤΩΝ ΕΤΠΑ & ΤΣ
ΕΙΔΙΚΗ ΥΠΗΡΕΣΙΑ ΔΙΑΧΕΙΡΙΣΗΣ ΕΠΑΝΕΚ

ΕΠΑΝΕΚ 2014-2020
ΕΠΙΧΕΙΡΗΣΙΑΚΟ ΠΡΟΓΡΑΜΜΑ
ΑΝΤΑΓΩΝΙΣΤΙΚΟΤΗΤΑ
ΕΠΙΧΕΙΡΗΜΑΤΙΚΟΤΗΤΑ
ΚΑΙΝΟΤΟΜΙΑ



ΕΣΠΑ
2014-2020
ανάπτυξη - εργασία - αλληλεγγύη

ΠΑΡΑΡΤΗΜΑΤΑ

ΠΑΡΑΡΤΗΜΑ Ι – Αναλυτική Περιγραφή Φυσικού και Οικονομικού Αντικειμένου της Σύμβασης

ΜΕΡΟΣ Α - ΠΕΡΙΓΡΑΦΗ ΦΥΣΙΚΟΥ ΑΝΤΙΚΕΙΜΕΝΟΥ ΤΗΣ ΣΥΜΒΑΣΗΣ

A1. Προφίλ Αναθέτουσας Αρχής

Η Πανελλήνια Ομοσπονδία Ξενοδόχων (Π.Ο.Ξ.) ιδρύθηκε το έτος 1949 και εδρεύει στην Αθήνα. Εκπροσωπεί περισσότερες από 60 Ενώσεις Ξενοδόχων από όλες τις περιοχές της χώρας. Σκοποί της Ομοσπονδίας είναι η μελέτη, η διαφύλαξη, η διεκδίκηση και η προαγωγή των κοινών οικονομικών, κοινωνικών και επαγγελματικών συμφερόντων των μελών της στο πλαίσιο της εξυπηρέτησης του κοινωνικού συνόλου.

Η Ομοσπονδία αποτελεί τον συνδικαλιστικό βραχίονα στον Ελληνικό ξενοδοχειακό κλάδο. Η προσδοκία που απορρέει από την συμβολή της είναι η ανάληψη πρωτοβουλιών και δράσεων, η προάσπιση συμφερόντων του Έλληνα ξενοδόχου ο οποίος λειτουργεί σ' ένα διαρκώς μεταβαλλόμενο περιβάλλον, όπου ο ανταγωνισμός μεταξύ των παραδοσιακών και των αναδυόμενων προορισμών εντείνεται και κλιμακώνεται.

Ειδικότερα, η αποστολή της Πανελλήνιας Ομοσπονδίας Ξενοδόχων εστιάζεται, μεταξύ άλλων, στα εξής:

- Την ανάπτυξη και διάδοση του πνεύματος του συνδικαλισμού στον κλάδο των ξενοδοχείων της χώρας
- Τη συστηματική μελέτη των προβλημάτων του κλάδου
- Την ενθάρρυνση και προώθηση της συνεργασίας των μελών, με την οργάνωσή τους σε συνεταιρισμούς, κάθε οικονομικής μορφής
- Την ανάπτυξη πνεύματος αλληλεγγύης και αλληλοβοήθειας μεταξύ των μελών
- Τη συνεργασία των μελών για την προαγωγή του ξενοδοχειακού επαγγέλματος σε επίπεδο αντάξιο της υψηλής αποστολής του και των παραδόσεων της Ελληνικής φιλοξενίας.
- Τη συνεργασία των μελών για την προαγωγή του ξενοδοχειακού επαγγέλματος σε επίπεδο αντάξιο της υψηλής αποστολής του και των παραδόσεων της Ελληνικής φιλοξενίας.
- Τη διαπραγμάτευση και σύναψη με αρμόδιες συνδικαλιστικές οργανώσεις εργαζομένων κάθε είδους Συλλογικές Συμβάσεις Εργασίας, για τους μισθωτούς που απασχολούνται στα ξενοδοχεία.

Το οργανόγραμμα, που ακολουθεί απεικονίζει την λειτουργική δομή της Π.Ο.Ξ.

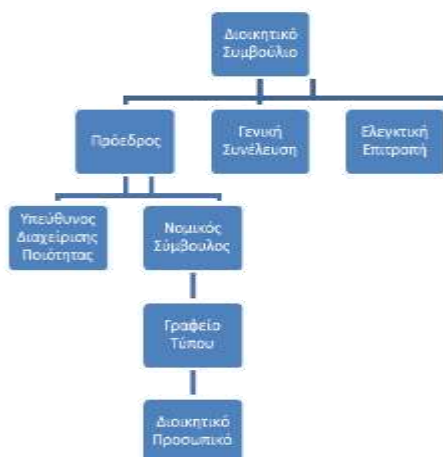

A2. Η Πράξη «ΚΑΤΑΡΤΙΣΗ ΚΑΙ ΠΙΣΤΟΠΟΙΗΣΗ ΓΝΩΣΕΩΝ ΚΑΙ ΔΕΞΙΟΤΗΤΩΝ ΕΡΓΑΖΟΜΕΝΩΝ ΣΤΟΝ ΙΔΙΩΤΙΚΟ ΤΟΜΕΑ (B ΚΥΚΛΟΣ)»

Η σύμβαση αντιστοιχεί στα Υποέργα 4, 5, 6, 7 και 8 στο πλαίσιο της Πράξης με τίτλο «Κατάρτιση και Πιστοποίηση Γνώσεων και Δεξιοτήτων Εργαζομένων στον Ιδιωτικό Τομέα (B' ΚΥΚΛΟΣ)» η οποία έχει ενταχθεί στο Επιχειρησιακό Πρόγραμμα «Ανταγωνιστικότητα Επιχειρηματικότητα και Καινοτομία 2014-2020» με βάση την Απόφαση Ένταξης με αρ. πρωτ. 7627/2206/A3/17-12-2019 της Ειδικής Υπηρεσίας Διαχείρισης Τομεακών ΕΠ του ΕΤΠΑ και του ΤΣ και έχει λάβει κωδικό MIS 5035121. Η παρούσα σύμβαση χρηματοδοτείται από την Ευρωπαϊκή Ένωση (Ευρωπαϊκό Κοινωνικό Ταμείο -ΕΚΤ) και από εθνικούς πόρους μέσω του ΠΔΕ.

Αντικείμενο της σύμβασης είναι η παροχή υπηρεσιών Κατάρτισης και Πιστοποίησης σε 1.278 εργαζομένους – μισθωτούς με **σύμβαση εξαρτημένης εργασίας**, που απασχολούνται σε επιχειρήσεις του ιδιωτικού τομέα, ανεξαρτήτως κλάδου απασχόλησης και Περιφέρειας δραστηριοποίησης. **Σκοπός της πράξης** είναι η αναβάθμιση των γνώσεων των ωφελουμένων και η καλλιέργεια δεξιοτήτων γύρω από θεματικά αντικείμενα υψηλής προστιθέμενης αξίας, όπως είναι η οροφοκομία, η εξυπηρέτηση πελατών και η προώθηση-πώληση των υπηρεσιών φιλοξενίας, καθώς και το ηλεκτρονικό εμπόριο του τουριστικού προϊόντος, που μπορούν να διευρύνουν το αντικείμενο μεγάλου φάσματος επιχειρήσεων, συμβάλλοντας κατά αυτό τον τρόπο στην ενίσχυση της βιωσιμότητας αλλά και της ανταγωνιστικότητάς τους, μέσω της ενσωμάτωσης καινοτομιών και της αύξησης της εξωστρέφειά τους.

Ως εκ τούτου, το προτεινόμενο έργο μέσα από τις δράσεις επαγγελματικής κατάρτισης και πιστοποίησης προσόντων των 1.278 εργαζομένων στον ιδιωτικό τομέα, αναμένεται να αποφέρει τα εξής αποτελέσματα:

- Αναγνωρισιμότητα των προσόντων των ωφελούμενων εργαζομένων στην αγορά εργασίας και ενίσχυση της θέσης τους, ώστε να διατηρηθούν και να ανελιχθούν σε αυτή.
- Επικύρωση και ταξινόμηση των γνώσεων και των δεξιοτήτων των ωφελούμενων με βάση το Εθνικό και Ευρωπαϊκό Πλαίσιο προσόντων.
- Διεύρυνση του επαγγελματικού ορίζοντα των ωφελούμενων, με βάση τις προοπτικές και ανάγκες των ελληνικών επιχειρήσεων που καλούνται να λειτουργήσουν σε ένα έντονα ανταγωνιστικό και διεθνοποιημένο περιβάλλον.

Επιπλέον, από την υλοποίηση του έργου αναμένεται να προκύψουν τα κάτωθι κοινωνικοοικονομικά οφέλη:

- Ενίσχυση της προσαρμοστικότητας των εγχώριων ανθρωπίνων πόρων στις νέες τάσεις και προοπτικές της ελληνικής και διεθνούς αγοράς εργασίας.
- Ενδυνάμωση της εικόνας του εγχώριου επιχειρηματικού προφίλ καθώς οι ωφελούμενοι του έργου μπορούν να συμβάλλουν στην παροχή αναβαθμισμένων υπηρεσιών, κατά την απασχόλησή τους σε συναφείς με την κατάρτιση θέσεις εργασίας.

Η τελική επιλογή των ωφελούμενων που θα ενταχθούν στο Έργο θα γίνει από τριμελή Επιτροπή Επιλογής, τα μέλη της οποίας ορίζει η Αναθέτουσα Αρχή. Μετά το πέρας της ανωτέρω διαδικασίας επιλογής των ωφελούμενων συντάσσεται πρακτικό από την Επιτροπή Επιλογής, το οποίο υπογράφεται από τα μέλη της. Ακολούθως, η Τριμελής Επιτροπή Επιλογής συντάσσει τον τελικό πίνακα των επιλεγέντων, τον οποίο κοινοποιεί στον Ανάδοχο που θα υλοποιήσει το Έργο.

Τεκμηρίωση σκοπιμότητας/υποδιαίρεσης ή μη της σύμβασης σε τμήματα

Οι υπηρεσίες Κατάρτισης και Πιστοποίησης είναι σε απόλυτο βαθμό συνδεδεμένες μεταξύ τους και αποτελούν ένα και μοναδικό υποέργο. Η εμπειρία της Πανελληνίου Ομοσπονδίας Ξενοδόχων από την υλοποίηση αντιστοιχών έργων οδηγεί στο συμπέρασμα ότι η αποτελεσματικότητα, η τήρηση των χρονοδιαγραμμάτων, η αντιμετώπιση των κινδύνων στην υλοποίηση, η άμεση προσαρμογή στις ανάγκες που παρουσιάζονται στη διάρκεια υλοποίησης των έργων εξαρτώνται από το αν αυτό υλοποιείται από έναν

 Ευρωπαϊκή Ένωση <small>Ευρωπαϊκό Κοινωνικό Ταμείο</small>	 <small>ΕΛΛΗΝΙΚΗ ΔΗΜΟΚΡΑΤΙΑ ΥΠΟΥΡΓΕΙΟ ΑΝΑΠΤΥΞΗΣ ΚΑΙ ΕΠΕΝΔΥΣΕΩΝ ΕΙΔΙΚΗ ΓΡΑΜΜΑΤΕΙΑ ΔΙΑΧΕΙΡΙΣΗΣ ΠΡΟΓΡΑΜΜΑΤΩΝ ΕΤΠΑ & ΤΣ ΕΙΔΙΚΗ ΥΠΗΡΕΣΙΑ ΔΙΑΧΕΙΡΙΣΗΣ ΕΠΑΝΕΚ</small>	ΕΠΑΝΕΚ 2014-2020 ΕΠΙΧΕΙΡΗΣΙΑΚΟ ΠΡΟΓΡΑΜΜΑ ΑΝΤΑΓΩΝΙΣΤΙΚΟΤΗΤΑ ΕΠΙΧΕΙΡΗΜΑΤΙΚΟΤΗΤΑ ΚΑΙΝΟΤΟΜΙΑ	 ΕΣΠΑ 2014-2020 <small>ανάπτυξη - εργασία - αλληλεγγύη</small>
Με τη συγχρηματοδότηση της Ελλάδας και της Ευρωπαϊκής Ένωσης			

ανάδοχο. Σε αντίθετη περίπτωση αντιμετωπίζονται σοβαρά προβλήματα συντονισμού κατά την υλοποίηση. Άλλωστε όλες οι μέχρι σήμερα Πράξεις με αντίστοιχο περιεχόμενο, αντιμετωπίζονται ορθολογικά, ως ένα ενιαίο έργο και αναζητούν μέσω των διαγωνιστικών διαδικασιών ένα ανάδοχο για την υλοποίηση τους. Κατόπιν τούτων η Πανελλήνια Ομοσπονδία Ξενοδόχων θεωρεί ότι οι υπηρεσίες Κατάρτισης και Πιστοποίησης των ωφελούμενων, πρέπει να αντιμετωπιστούν ως ένα υποέργο και να αναζητηθεί μέσω διαγωνιστικών διαδικασιών ένας ανάδοχος. Ο ανάδοχος μπορεί να αποτελεί σύμπραξη διαφορετικών νομικών ή φυσικών προσώπων, στη βάση της σχετικής νομοθεσίας ή να είναι ένα νομικό ή φυσικό πρόσωπο.

Είναι χαρακτηριστικό ότι το περιεχόμενο της Κατάρτισης συνδέεται άμεσα με το σχήμα Πιστοποίησης, η δε πιστοποίηση δεν είναι δυνατόν να προχωρήσει αν δεν υλοποιηθεί η κατάρτιση. Η αλληλουχία των επί μέρους ενεργειών είναι αυτή που επιβάλλει και την προτεινόμενη μέθοδο διεξαγωγής του διαγωνισμού έτσι ώστε να εξυπηρετηθεί με τον καλύτερο, ποιοτικά, διαχειριστικά και αποτελεσματικά τρόπο ο σκοπός της προς υλοποίηση δράσης.

A3. Αντικείμενο της σύμβασης

Αντικείμενο της Σύμβασης αποτελεί η παροχή υπηρεσιών Κατάρτισης και Πιστοποίησης σε 1.278 εργαζομένους – μισθωτούς με **σύμβαση εξαρτημένης εργασίας**, που απασχολούνται σε επιχειρήσεις του ιδιωτικού τομέα, ανεξαρτήτως κλάδου απασχόλησης:

1. Υλοποίηση Προγραμμάτων θεωρητικής κατάρτισης διάρκειας 80 ωρών .
2. Πιστοποίηση των γνώσεων και δεξιοτήτων των ωφελουμένων

Τα Εκπαιδευτικά Προγράμματα που προβλέπεται να υλοποιηθούν στο πλαίσιο του Έργου, το περιεχόμενό τους, οι σχετιζόμενες επαγγελματικές ειδικότητες, καθώς και οι εξειδικευμένες (επαγγελματικές) και “οριζόντιες” γνώσεις και δεξιότητες που αναμένεται να αποκτήσουν οι καταρτιζόμενοι μετά το πέρας της κατάρτισης (Εκπαιδευτικοί Στόχοι) καλύπτουν το αντικείμενο των εργασιών, των εργασιακών καθηκόντων, των γνώσεων και των δεξιοτήτων που απαιτούν κι εξετάζουν τα προβλεπόμενα Σχήματα Πιστοποίησης και, ταυτόχρονα, συνάδουν με την αναγκαιότητα υλοποίησης της Πράξης.

Τα γνωστικά αντικείμενα των προγραμμάτων κατάρτισης είναι τα εξής:

1. Οροφοκόμος
2. Υπάλληλος Υποδοχής/Εξυπηρέτησης Πελατών Ξενοδοχείου
3. E-Commerce & Hospitality Sales & Marketing

Κάθε πρόγραμμα κατάρτισης έχει διάρκεια 80 ωρών και με την ολοκλήρωση αυτού, οι ωφελούμενοι συμμετέχουν υποχρεωτικά σε εξετάσεις πιστοποίησης των γνώσεων / δεξιοτήτων που απέκτησαν. Οι εξετάσεις αυτές διενεργούνται από διαπιστευμένο φορέα, σύμφωνα με το πρότυπο ΕΛΟΤ EN ISO/IEC 17024.

Ο αριθμός των ωφελούμενων καθώς και η περιφερειακή κατανομή τους (ανά τύπο Περιφέρειας) περιλαμβάνεται στον παρακάτω Πίνακα:

ΠΕΡΙΦΕΡΕΙΑΚΗ ΚΑΤΑΝΟΜΗ ΩΦΕΛΟΥΜΕΝΩΝ		
ΠΕΡΙΦΕΡΕΙΕΣ	ΠΟΣΟΣΤΟ ΚΑΤΑΝΟΜΗΣ	ΑΡΙΘΜΟΣ ΩΦΕΛΟΥΜΕΝΩΝ
ΛΙΓΟΤΕΡΟ ΑΝΕΠΤΥΓΜΕΝΕΣ	60,33%	771
ΠΕΡΙΦΕΡΕΙΑ ΑΝΑΤ. ΜΑΚΕΔΟΝΙΑΣ - ΘΡΑΚΗΣ		93
ΠΕΡΙΦΕΡΕΙΑ ΚΕΝΤΡΙΚΗΣ ΜΑΚΕΔΟΝΙΑΣ		389



Ευρωπαϊκή Ένωση
Ευρωπαϊκό Κοινωνικό Ταμείο



Με τη συγχρηματοδότηση της Ελλάδας και της Ευρωπαϊκής Ένωσης



ΠΕΡΙΦΕΡΕΙΑ ΗΠΕΙΡΟΥ		89
ΠΕΡΙΦΕΡΕΙΑ ΘΕΣΣΑΛΙΑΣ		100
ΠΕΡΙΦΕΡΕΙΑ ΔΥΤΙΚΗΣ ΕΛΛΑΔΑΣ		100
ΠΕΡΙΦΕΡΕΙΕΣ ΣΕ ΜΕΤΑΒΑΣΗ	17,76%	227
ΠΕΡΙΦΕΡΕΙΑ ΔΥΤΙΚΗΣ ΜΑΚΕΔΟΝΙΑΣ		22
ΠΕΡΙΦΕΡΕΙΑ ΙΟΝΙΩΝ ΝΗΣΩΝ		22
ΠΕΡΙΦΕΡΕΙΑ ΠΕΛΟΠΟΝΝΗΣΟΥ		93
ΠΕΡΙΦΕΡΕΙΑ ΒΟΡΕΙΟΥ ΑΙΓΑΙΟΥ		22
ΠΕΡΙΦΕΡΕΙΑ ΚΡΗΤΗΣ		68
ΠΕΡΙΣΣΟΤΕΡΟ ΑΝΕΠΤΥΓΜΕΝΕΣ: ΑΤΤΙΚΗ	15,34%	196
ΠΕΡΙΣΣΟΤΕΡΟ ΑΝΕΠΤΥΓΜΕΝΕΣ 2Σ: ΝΟΤ. ΑΙΓΑΙΟ	2,74%	35
ΠΕΡΙΦΕΡΕΙΕΣ ΣΕ ΜΕΤΑΒΑΣΗ 2Σ: ΣΤ. ΕΛΛΑΔΑ	3,83%	49
ΣΥΝΟΛΟ	100,00%	1.278

Η παραπάνω κατανομή των ωφελουμένων είναι δεσμευτική για τον ανάδοχο, όμως η Αναθέτουσα Αρχή διατηρεί το δικαίωμα να διαφοροποιήσει την κατανομή ανάλογα με τις ανάγκες που θα προκύψουν από τον ορισμό δυνητικών ωφελουμένων ανά Περιφέρεια και τη ζήτηση υπηρεσιών κατάρτισης κατά το χρόνο υλοποίησης των προγραμμάτων, τηρώντας την κατανομή ωφελουμένων ανά Κατηγορία Περιφέρειας. Ενδεχόμενη ανακατανομή του αριθμού των ωφελουμένων τόσο εντός της ίδιας καταγορίας Περιφέρειας όσο και ανά Κατηγορία Περιφέρειας τελεί υπό την έγκριση της Διαχειριστικής Αρχής, κατόπιν σχετικού τεκμηριωμένου αιτήματος της Αναθέτουσας Αρχής

A4 Μεθοδολογία υλοποίησης

Η υλοποίηση των προγραμμάτων κατάρτισης θα πραγματοποιηθεί σύμφωνα με τους Ειδικούς Όρους του Παραρτήματος VII της Διακήρυξης, το οποίο αποτελεί αναπόσπαστο μέρος της Απόφασης Ένταξης της Πράξης.

Ο Ανάδοχος που θα υλοποιήσει τις ενέργειες Κατάρτισης της Πράξης απαιτείται να διαθέτει την απαιτούμενη επάρκεια και τεχνική ικανότητά ώστε είναι σε θέση να υλοποιήσει τα Προγράμματα Κατάρτισης με οποιαδήποτε από τις εξής εκπαιδευτικές μεθόδους :

- I. Είτε με τη μέθοδο της Μικτής Κατάρτισης (blended learning), συνδυάζοντας τη ζωντανή / διά ζώσης διδασκαλία σε αίθουσα με δραστηριότητες σύγχρονης και ασύγχρονης τηλε-εκπαίδευσης
- II. Είτε με τη μέθοδο της τηλεκατάρτισης (σύγχρονη και ασύγχρονη τηλε-εκπαίδευση)
- III. Είτε με τη μέθοδο της συμβατικής δια ζώσης κατάρτισης στην τάξη

Η εκπαιδευτική μέθοδος που θα επιλέγεται τελικώς για κάθε Πρόγραμμα Κατάρτισης από τον Ανάδοχο θα καθορίζεται (ενδεικτικά):

- IV. Από το επιμέρους εκπαιδευτικό πρόγραμμα
- V. Από τη σύνθεση της ομάδας των εκπαιδευομένων (ηλικία, επίπεδο γνώσεων και δεξιοτήτων, εκπαιδευτικές ανάγκες, κ.α.)

- VI. Από τη γεωγραφική διασπορά των εκπαιδευομένων
- VII. Από έκτακτες ανάγκες (π.χ. περιορισμού της διασποράς του COVID-19)

Η θεωρητική κατάρτιση (στην περίπτωση της μεθόδου της συμβατικής δια ζώσης κατάρτισης στην τάξη) θα υλοποιηθεί σε αίθουσες που βρίσκονται σε δομές, οι οποίες πρέπει να διαθέτουν αδειοδότηση (σύμφωνα με το Ν.4093/2012 (παρ. Θ, υποπαρ. Θ3 περ. 5) όπως έχει τροποποιηθεί και ισχύει) ως Κέντρο Διά Βίου Μάθησης και να διαθέτουν:

- VIII. Προσβασιμότητα σε ΑμεΑ, σύμφωνα με τον Κανονισμό Σχεδιάζοντας για Όλους
- IX. Οικοδομική άδεια, που έχει θεωρηθεί για σύνδεση με τα δίκτυα κοινής ωφέλειας ή τα οριζόμενα στις παραγράφους 6, 7 και 8 του άρθρου 107 του ν. 4495/2017 (Α' 167), χρήσης εκπαιδευτηρίου σύμφωνα με τις διατάξεις του κτηριοδομικού κανονισμού
- X. Πιστοποιητικό πυροπροστασίας για χρήση εκπαιδευτηρίου, σύμφωνα με τις ισχύουσες διατάξεις

Η διαδικασία συγκρότησης των τμημάτων θα γίνει από τον Ανάδοχο. Η διαδικασία συγκρότησης και διαμόρφωσης των τμημάτων κατάρτισης ανά περιφέρεια, θα γίνει βάσει των αντικειμένων κατάρτισης όπως έχουν δηλωθεί από τους ωφελούμενους στην αίτηση συμμετοχής με σειρά προτεραιότητας και των εκπαιδευτικών αναγκών των ωφελουμένων.

Ο ορθολογικός σχεδιασμός των ζητούμενων υπηρεσιών, περιλαμβάνει απαραίτητως τις παρακάτω φάσεις:

Προγραμματισμός ενεργειών: Στην φάση αυτή προγραμματίζεται η υλοποίηση των προγραμμάτων κατάρτισης, λαμβάνοντας υπόψη τις προδιαγραφές και τις απαιτήσεις του έργου. Ο προγραμματισμός θα προσδιορίζει ως ελάχιστα στοιχεία, το διάστημα υλοποίησης, το ωράριο των μαθημάτων, τις ανάγκες της εκπαιδευτικής και οργανωτικής προετοιμασίας, τις απαιτήσεις σε υλικοτεχνική υποδομή και πόρους, κ.α.

Εκπαιδευτική Προετοιμασία: Στη φάση αυτή αναμένεται να ολοκληρωθεί η αναλυτική σχεδίαση των προγραμμάτων κατάρτισης, η επιλογή των εκπαιδευτών, η επιλογή εκπαιδευτικών μεθόδων και μέσων που θα χρησιμοποιηθούν, η προετοιμασία για την αξιολόγηση του εκπαιδευτικού έργου και την πιστοποίηση των γνώσεων.

Οργανωτική Προετοιμασία: Η φάση αυτή περιλαμβάνει όλες τις ενέργειες για την οργάνωση των διαδικασιών υλοποίησης, τη διασφάλιση των χώρων που θα υλοποιηθεί η εκπαίδευση, την οργάνωση της παροχής των εδεσμάτων/ροφημάτων -όταν πρόκειται για δια ζώσης υλοποίηση της κατάρτισης-, την ενημέρωση των συμμετεχόντων και των εκπαιδευτών, την αναπαραγωγή του εκπαιδευτικού υλικού και των απαραίτητων εντύπων, την ενημέρωση της Αναθέτουσας Αρχής και την υποβολή των εντύπων έναρξης κ.α.

Κατανομή ωφελούμενων σε αντικείμενα κατάρτισης: Η ευθύνη της προσέλκυσης και επιλογής των ωφελούμενων ανήκει στην Αναθέτουσα Αρχή, η οποία θα συντάξει και θα παραδώσει στον Ανάδοχο τον πίνακα των επιλεγέντων (Μητρώο ωφελούμενων) . Η ευθύνη του Αναδόχου έγκειται στην κατανομή των ωφελουμένων στα προγράμματα κατάρτισης, για την οποία οφείλει να λάβει υπόψη του, μεταξύ άλλων, την επαγγελματική τους εμπειρία, τις εκπαιδευτικές τους ανάγκες, τις επαγγελματικές τους προσδοκίες.

Υλοποίηση κατάρτισης και εξετάσεων πιστοποίησης: Η φάση αυτή αφορά στην υλοποίηση της εκπαιδευτικής διαδικασίας και την διενέργεια των εξετάσεων πιστοποίησης, μετά την λήξη της κατάρτισης. Περιλαμβάνει την διοικητική και εκπαιδευτική παρακολούθηση του εκάστοτε προγράμματος, την γραμματειακή υποστήριξη, την παροχή ροφημάτων στα διαλείμματα, την διανομή του εκπαιδευτικού υλικού, την αντιμετώπιση βλαβών σε συστήματα και εποπτικά μέσα, την διανομή και συγκέντρωση των εντύπων αξιολόγησης, την διενέργεια των εξετάσεων πιστοποίησης από τον συνεργαζόμενο Φ.Π.Π.

Απολογισμός της κατάρτισης και της πιστοποίησης: Η φάση αυτή περιλαμβάνει τις ενέργειες, που πρέπει να υλοποιηθούν, μετά την ολοκλήρωση του προγράμματος και αφορά τον διοικητικό απολογισμό του προγράμματος, την μέριμνα για την συμπλήρωση των εντύπων αξιολόγησης, την σύνταξη έκθεσης αξιολόγησης, την έκδοση και χορήγηση βεβαιώσεων συμμετοχής για ωφελούμενους και εκπαιδευτές, την

χορήγηση των πιστοποιητικών ή των βεβαιώσεων συμμετοχής στις εξετάσεις, τη συμπλήρωση των εντύπων λήξης και την αποστολή τους στην Αναθέτουσα Αρχή.

Εκπαιδευτικοί όροι

- ✓ Κάθε πρόγραμμα κατάρτισης πρέπει να καλύπτει τους εκπαιδευτικούς όρους, όπως προσδιορίζονται στο παρόν κεφάλαιο, αλλά και τα οριζόμενα στην υπ' αρ. πρωτ. 79732/27.7.2020 εγκύκλιο της Εθνικής Αρχής Συντονισμού (ΕΑΣ) / Ειδικής Υπηρεσίας Συντονισμού και Παρακολούθησης Δράσεων ΕΚΤ (ΕΥΣΕΚΤ) με τίτλο «Πλαίσιο ποιοτικών προδιαγραφών για τον σχεδιασμό και την υλοποίηση συγχρηματοδοτούμενων από το Ευρωπαϊκό Κοινωνικό Ταμείο (ΕΚΤ) προγραμμάτων Συνεχιζόμενης Επαγγελματικής Κατάρτισης (ΣΕΚ)» (ΑΔΑ: 6ΨΠΨ46ΜΤΛΡ-ΘΞΔ) και στις με αρ. πρωτ. 102768/1.10.2020 (ΑΔΑ: 60Ψ746ΜΤΛΡ-ΨΓΚ) Διευκρινιστικές ερμηνευτικές οδηγίες εφαρμογής της εγκυκλίου με αρ. πρωτ. 79732/27.7.2020 “Πλαίσιο ποιοτικών προδιαγραφών για τον σχεδιασμό και την υλοποίηση συγχρηματοδοτούμενων από το Ευρωπαϊκό Κοινωνικό Ταμείο (ΕΚΤ) προγραμμάτων Συνεχιζόμενης Επαγγελματικής Κατάρτισης (ΣΕΚ) (ΑΔΑ: 6ΨΠΨ46ΜΤΛΡ-ΘΞΔ)”.
- ✓ Ο συνολικός αριθμός των ωφελούμενων που θα συμμετέχουν σε κάθε τμήμα κατάρτισης κατά την έναρξη αυτού πρέπει να είναι τουλάχιστον 5 άτομα και να μην υπερβαίνει τα 25 άτομα.
- ✓ Η ημερήσια διάρκεια της κατάρτισης (θεωρητικής και πρακτικής) δεν μπορεί να υπερβαίνει τις τέσσερις (4) ώρες και ολοκληρώνεται το αργότερο μέχρι την 22η ώρα.
- ✓ Δεν επιτρέπεται κατάρτιση κατά τις Κυριακές και τις επίσημες αργίες.
- ✓ Το Πρόγραμμα Κατάρτισης δεν πρέπει να παρουσιάζει ασυνέχειες. Μπορεί να διακόπτεται στις περιόδους Χριστουγέννων, Πάσχα και καλοκαιρινών διακοπών ή/και σε εξαιρετικές έκτακτες περιπτώσεις.
- ✓ Κάθε πρόγραμμα κατάρτισης πραγματοποιείται σύμφωνα με τις εκπαιδευτικές μεθόδους και τις τεχνικές εκπαίδευσης ενηλίκων.
- ✓ Σε κάθε πρόγραμμα κατάρτισης, ενσωματώνονται οι εκπαιδευτικές ενότητες:
 - Υγεία και Ασφάλεια στην Εργασία
 - Βασικές Αρχές Εργατικού Δίκαιου
 - Βασικές Αρχές Λειτουργίας των Επιχειρήσεων
 - Ενημέρωση για την Εφαρμογή της Αρχής της μη Διάκρισης
- ✓ Το σύνολο των καταρτιζόμενων είναι υποχρεωτικό να συμμετέχει στις εξετάσεις πιστοποίησης μετά την επιτυχή ολοκλήρωση του προγράμματος στο οποίο συμμετείχε.
- ✓ Οι εξετάσεις πιστοποίησης θα επαναληφθούν μία φορά (επανεξέταση) σε περίπτωση αποτυχίας (προαιρετική συμμετοχή ωφελουμένων) ή αδυναμίας συμμετοχής των ωφελούμενων κατά την πρώτη εξέταση (υποχρεωτική συμμετοχή ωφελουμένων).
- ✓ Σε κάθε Ωφελούμενο που θα ολοκληρώσει επιτυχώς τις εξετάσεις ή επανεξετάσεις πιστοποίησης χορηγείται πιστοποιητικό από τον Φορέα Πιστοποίησης, που διενήργησε τις εξετάσεις.
- ✓ Σε περίπτωση αποτυχίας του Ωφελουμένου χορηγείται από τον Φορέα πιστοποίησης βεβαίωση συμμετοχής του στις εξετάσεις πιστοποίησης, η οποία θα φέρει το όνομα του ωφελούμενου και τις ημερομηνίες διεξαγωγής των εξετάσεων στις οποίες συμμετείχε (μία ή δύο φορές).
- ✓ Οι ωφελούμενοι υποχρεούνται να παρακολουθήσουν ανελλιπώς το πρόγραμμα κατάρτισης καθώς και να συμμετάσχουν στις εξετάσεις πιστοποίησης γνώσεων και δεξιοτήτων.
- ✓ Επιτρέπεται η απουσία των καταρτιζομένων σε ποσοστό 10% επί της συνολικής διάρκειας των ωρών του προγράμματος κατάρτισης. Ειδικά για τα προγράμματα κατάρτισης στα οποία συμμετέχουν καταρτιζόμενοι οι οποίοι είναι άτομα με αναπηρίες, το ποσοστό επιτρεπτών απουσιών αυξάνεται στο 20% μετά από αιτιολογία και σε συνεννόηση με τον καταρτιζόμενο. Το ίδιο ποσοστό 20% ισχύει για τους καταρτιζόμενους, οι οποίοι κατά τη διάρκεια της υλοποίησης του προγράμματος έχουν αποδεδειγμένη νοσηλεία σε δημόσιο νοσοκομείο, όπως επίσης για τις εγκυμονούσες γυναίκες και τις γυναίκες που διανύουν περίοδο λοχείας.



Ευρωπαϊκή Ένωση
Ευρωπαϊκό Κοινωνικό Ταμείο



Με τη συγχρηματοδότηση της Ελλάδας και της Ευρωπαϊκής Ένωσης

ΕΠΑΝΕΚ 2014-2020
ΕΠΙΧΕΙΡΗΣΙΑΚΟ ΠΡΟΓΡΑΜΜΑ
ΑΝΤΑΓΩΝΙΣΤΙΚΟΤΗΤΑ
ΕΠΙΧΕΙΡΗΜΑΤΙΚΟΤΗΤΑ
ΚΑΙΝΟΤΟΜΙΑ



ανάπτυξη - εργασία - αλληλεγγύη

- ✓ Στις περιπτώσεις αυτές ο υπεύθυνος του αναδόχου θα πρέπει να μεσολαβήσει και να βοηθήσει τον καταρτιζόμενο να καλύψει τη διδακτέα ύλη, για να μπορέσει να παρακολουθήσει απρόσκοπτα τη συνέχεια του προγράμματος. Καταρτιζόμενοι που έχουν πραγματοποιήσει απουσίες άνω των ανωτέρω επιτρεπτών ορίων απουσιών δεν δικαιούνται οποιασδήποτε αμοιβής και δεν τους χορηγείται βεβαίωση παρακολούθησης του προγράμματος.
- ✓ Σε περίπτωση αδυναμίας συμμετοχής των ωφελουμένων στην πρώτη εξέταση πιστοποίησης γνώσεων και δεξιοτήτων, ο ωφελούμενος δύναται να συμμετάσχει στη δεύτερη προγραμματισμένη εξέταση (επανεξέταση).
- ✓ Σε εξαιρετικές περιπτώσεις, κατά τις οποίες ο ωφελούμενος, κατόπιν αιτιολόγησης, αδυνατεί να συμμετάσχει στις εξετάσεις και στις επανεξετάσεις πιστοποίησης γνώσεων και δεξιοτήτων, δύναται να εξεταστεί σε διαφορετική ημερομηνία, υπό την προϋπόθεση ότι ο φορέας πιστοποίησης δύναται να διενεργήσει εξετάσεις σε ημερομηνίες άλλες από τις προγραμματισμένες, εντός του ορίου που ορίζει η παρούσα.
- ✓ Στην περίπτωση που ωφελούμενος υπερβεί το ως άνω επιτρεπόμενο όριο απουσιών ή δε συμμετάσχει στις εξετάσεις πιστοποίησης χάνει το δικαίωμα του εκπαιδευτικού επιδόματος.
- ✓ Τα δικαιώματα και οι υποχρεώσεις των καταρτιζομένων, ιδίως δε οι όροι και το περιεχόμενο των προγραμμάτων κατάρτισης, όπως οι ώρες αδιάλειπτης παρακολούθησης της κατάρτισης και συμμετοχής στις εξετάσεις πιστοποίησης, καθώς και οι συνέπειες της τυχόν υπέρβασης του ορίου απουσιών κ.α. θα περιλαμβάνονται μεταξύ άλλων σε προτυποποιημένο συμφωνητικό το οποίο θα δοθεί από την Αναθέτουσα Αρχή στον Ανάδοχο προς υπογραφή από τους καταρτιζόμενους. Ο Ανάδοχος έχει την υποχρέωση, να το δώσει προς υπογραφή και να συλλέξει τα υπογεγραμμένα συμφωνητικά και να τα παραδώσει στην Αναθέτουσα Αρχή.
- ✓ Κατά την έναρξη της συμμετοχής του στη δράση, ο ωφελούμενος υποχρεούται να συμπληρώσει τα ερωτηματολόγια για τη συλλογή πληροφοριακών στοιχείων που αφορούν σε προσωπικά δεδομένα, συμπεριλαμβανομένων και ευαίσθητων, για την περαιτέρω επεξεργασία τους από τις αρμόδιες υπηρεσίες και την αξιοποίησή τους στο πλαίσιο της παρακολούθησης της δράσης μέσω στατιστικών στοιχείων (δεικτών) και των προβλεπόμενων ερευνών και αξιολογήσεων, σύμφωνα με τις ισχύουσες νομοθετικές διατάξεις του Ευρωπαϊκού Κοινωνικού Ταμείου και τα προβλεπόμενα στο Ν.2472/1997.
- ✓ Ο Ανάδοχος υποχρεούται να διαθέσει στους ωφελούμενους τα ερωτηματολόγια για τη συλλογή πληροφοριακών στοιχείων κατά την έναρξη (και μετά τη λήξη) της συμμετοχής των ωφελουμένων στη δράση, να συλλέξει τα δεδομένα των απαντήσεων των ωφελουμένων τα οποία αφορούν σε προσωπικά δεδομένα, συμπεριλαμβανομένων και ευαίσθητων, και να τα εισαγάγει στην προβλεπόμενη εφαρμογή της ηλεκτρονικής ιστοσελίδας για την περαιτέρω επεξεργασία τους από τις αρμόδιες υπηρεσίες και την αξιοποίησή τους στο πλαίσιο της παρακολούθησης της δράσης μέσω στατιστικών στοιχείων (δεικτών) και των προβλεπόμενων ερευνών και αξιολογήσεων, σύμφωνα με τις ισχύουσες νομοθετικές διατάξεις του Ευρωπαϊκού Κοινωνικού Ταμείου και τα προβλεπόμενα στον Ν. 2472/97.
- ✓ Κατά την υλοποίηση δια ζώσης προγραμμάτων θεωρητικής κατάρτισης των οποίων η ημερήσια διάρκεια ξεπερνά τις τρεις (3) ώρες, χορηγούνται από τον πάροχο κατάρτισης προς τους καταρτιζόμενους εδέσματα και αναψυκτικά/καφέδες.
- ✓ Οι εκπαιδευτές, που θα συμμετάσχουν στην υλοποίηση της Πράξης, θα επιλεγούν από το «Μητρώο Πιστοποιημένων Εκπαιδευτών Ενηλίκων (Μητρώο Β΄) του ΕΟΠΠΕΠ (πρώην ΕΚΕΠΙΣ), σύμφωνα με την ΚΥΑ 113616/9.11.2006 (ΦΕΚ 1700/Β 21.11.2006) και θα χρησιμοποιηθούν για την ειδικότητα και το εκπαιδευτικό επίπεδο για τα οποία είναι πιστοποιημένοι, για τον κάθε τομέα αντίστοιχα
- ✓ Εξαιρετικά, σε περιοχές και θεματικά αντικείμενα κατάρτισης όπου τεκμηριώνεται η έλλειψη ή η ανεπάρκεια πιστοποιημένων εκπαιδευτών σε συγκεκριμένα ΣΤΕΠ, παρέχεται η δυνατότητα αξιοποίησης μη πιστοποιημένων εκπαιδευτών ενηλίκων υπό την εποπτεία του ΕΟΠΠΕΠ.

Ενδεικτικό Περιεχόμενο προγραμμάτων κατάρτισης

Το παρακάτω περιεχόμενο δεν είναι δεσμευτικό. Ο υποψήφιος ανάδοχος έχει τη δυνατότητα να το διαμορφώσει, για να βρίσκεται σε συνάφεια με το σχήμα πιστοποίησης.

Οροφoκόμος

ΔΙΑΡΚΕΙΑ ΚΑΤΑΡΤΙΣΗΣ	80 ώρες θεωρητικής εκπαίδευσης	
ΘΕΜΑΤΙΚΕΣ ενότητες	ΕΝΔΕΙΚΤΙΚΕΣ ΥΠΟΕΝΟΤΗΤΕΣ	ΔΙΔΑΚΤΙΚΟΣ ΧΡΟΝΟΣ (ΩΡΕΣ)
1. Υγεία και ασφάλεια στην εργασία	<ul style="list-style-type: none"> ○ Γενικοί κανόνες ○ Κανονιστικές/ Νομοθετικές ρυθμίσεις ○ Βασικές προδιαγραφές 	2
2. Βασικές αρχές εργατικού δικαίου	<ul style="list-style-type: none"> ○ Κύρια χαρακτηριστικά ○ Εργασιακά δικαιώματα ○ Σχέση εξαρτημένης εργασίας ○ Εργατικά ατυχήματα 	2
3. Βασικές αρχές λειτουργίας Επιχειρήσεων	<ul style="list-style-type: none"> ○ Νομικές μορφές επιχειρήσεων ○ Εταιρική κοινωνική ευθύνη ○ Οργανωτική και διοικητική δομή επιχειρήσεων ○ Το περιβάλλον της επιχείρησης ○ Ροή και προγραμματισμός διαδικασιών ○ Λήψη αποφάσεων ○ Διοίκηση ανθρώπινου δυναμικού και κατανομή εργασιών 	2
4. Ενημέρωση για την εφαρμογή της αρχής της μη διάκρισης	<ul style="list-style-type: none"> ○ Παρουσίαση του νομοθετικού πλαισίου που διέπει για την ίση μεταχείριση στην απασχόληση και την εργασία ○ Καταπολέμηση των διακρίσεων που βασίζονται στο φύλο, στη φυλετική / εθνική καταγωγή, στη θρησκεία / πεποιθήσεις, στην αναπηρία, στην ηλικία, στο γενετήσιο προσανατολισμό ○ Προσβασιμότητα των ατόμων με αναπηρία 	2
5. Χρήση εφαρμογών Η/Υ	<ul style="list-style-type: none"> ○ Λογισμικό εφαρμογών ○ Υπηρεσίες Διαδικτύου ○ Πληροφοριακά Συστήματα 	4
6. Εισαγωγή τουρισμό στον	<ul style="list-style-type: none"> ○ Η έννοια του Τουρισμού ○ Μεγέθη του παγκόσμιου τουρισμού ○ Βασικά μεγέθη του ελληνικού τουρισμού ○ Φορείς του ελληνικού τουρισμού 	5
7. Κανόνες συμπεριφοράς εμφάνισης &	<ul style="list-style-type: none"> ○ Εμφάνιση εργαζόμενου ○ Συμπεριφορά εργαζόμενου ○ Πειθαρχικά παραπτώματα 	5



Ευρωπαϊκή Ένωση
Ευρωπαϊκό Κοινωνικό Ταμείο



Με τη συγχρηματοδότηση της Ελλάδας και της Ευρωπαϊκής Ένωσης

ΕΠΑΝΕΚ 2014-2020
ΕΠΙΧΕΙΡΗΣΙΑΚΟ ΠΡΟΓΡΑΜΜΑ
ΑΝΤΑΓΩΝΙΣΤΙΚΟΤΗΤΑ
ΕΠΙΧΕΙΡΗΜΑΤΙΚΟΤΗΤΑ
ΚΑΙΝΟΤΟΜΙΑ



ανάπτυξη - εργασία - αλληλεγγύη

	<ul style="list-style-type: none"> ○ Εμφάνιση και υγιεινή στον χώρο εργασίας ○ Ο εργαζόμενος ως εκπρόσωπος της επιχείρησης 	
8. Εξυπηρέτηση πελατών	<ul style="list-style-type: none"> ○ Εισαγωγικές έννοιες ○ Τάσεις στον χώρο του Τουρισμού ○ Στρατηγική εξυπηρέτησης ○ Ποιότητα υπηρεσιών ○ Ο ιδανικός εργαζόμενος 	5
9. Διαχείριση παραπόνων	<ul style="list-style-type: none"> ○ Εισαγωγικές έννοιες ○ Ποιότητα – Ικανοποίηση – Αξιοπιστία ○ Πηγές και διαχείριση παραπόνων ○ Στρατηγικές ανάκτησης εξυπηρέτησης (επανόρθωσης) 	5
10. Εκπαίδευση υποδοχής	<ul style="list-style-type: none"> ○ Το τμήμα υποδοχής ○ Θυρωρείο - Τηλεφωνικό κέντρο ○ Σχέσεις με τους πελάτες ○ Θέματα προσωπικού 	10
11. Εκπαίδευση οροφοκομίας	<ul style="list-style-type: none"> ○ Το τμήμα οροφοκομίας ○ Εξοπλισμός και προετοιμασία ○ Καθαρισμός δωματίου και λινών ○ Προδιαγραφές ποιότητας και αποδοτικότητας του τμήματος ορόφων Έκδοση εισιτηρίων σε ακτοπλοϊκές εταιρίες 	12
12. Ασφάλεια & υγεία σε τμήματα καθαριότητας	<ul style="list-style-type: none"> ○ Προστασία εργαζομένου ○ Εργονομία στην εργασία ○ Τραυματισμοί εν ώρα εργασίας και αναγκαία πρόληψη ○ Κίνδυνοι κατά την εργασία και Μέσα Ατομικής Προστασίας (ΜΑΠ) ○ Σήμανση ασφαλείας και υγείας στους χώρους εργασίας ○ Παγκόσμιες καλές πρακτικές 	14
13. Διεκπεραίωση Εργασιών	<ul style="list-style-type: none"> ○ Επιμέλεια δωματίου πριν την άφιξη, κατά την παραμονή και μετά την αναχώρηση του πελάτη ○ Διαχείριση εξοπλισμού ορόφου, βλαβών και απολεσθέντων αντικειμένων ○ Επικοινωνία με άλλα τμήματα του ξενοδοχείου ○ Αναχωρήσεις και αφίξεις πελατών ○ Τήρηση βιβλίων/εντύπων τμήματος ορόφων 	12

Στην περίπτωση της υλοποίησης Εκπαιδευτικών Προγραμμάτων με τη μέθοδο της τηλεκατάρτισης (e-learning) ο προτεινόμενος επιμερισμός των ωρών εκπαίδευσης έχει ως εξής:

ΘΕΜΑΤΙΚΕΣ ΕΝΟΤΗΤΕΣ	Ώρες Θεωρίας	Ώρες Σύγχρονης Τηλεκατάρτισης	Ώρες Ασύγχρονης Τηλεκατάρτισης
Υγεία και ασφάλεια στην εργασία	2		2
Βασικές αρχές εργατικού δικαίου	2		2
Βασικές αρχές λειτουργίας των Επιχειρήσεων	2		2
Ενημέρωση για την εφαρμογή της αρχής της μη διάκρισης	2		2
Χρήση εφαρμογών Η/Υ	4		4
Εισαγωγή στον τουρισμό	5	1	4
Κανόνες συμπεριφοράς & εμφάνισης	5	1	4
Εξυπηρέτηση πελατών	5	2	3
Διαχείριση παραπόνων	5	2	3
Εκπαίδευση υποδοχής	10	2	8
Εκπαίδευση οροφοκομίας	12	2	10
Ασφάλεια & υγεία σε τμήματα καθαριότητας	14	4	10
Διεκπεραίωση Εργασιών	12	2	10
ΣΥΝΟΛΟ ΩΡΩΝ	80	16	64

Με την επιτυχή ολοκλήρωση της κατάρτισης, ο κάθε ωφελούμενος θα δύναται να διεκπεραιώνει στο πλαίσιο μίας ιεραρχικής δομής και μέσω συγκεκριμένων οδηγιών, μια σειρά από εργασίες, όπως της καθαριότητας, τακτοποίησης των δωματίων και φροντίδα χώρων, ώστε να προσφέρει στους πελάτες μια άνετη και ευχάριστη διαμονή. Αναλυτικότερα, τα προσδοκώμενα μαθησιακά αποτελέσματα του προγράμματος σε επίπεδο γνώσεων και δεξιοτήτων είναι:

ΑΝΤΙΣΤΟΙΧΙΣΗ ΜΑΘΗΣΙΑΚΩΝ ΑΠΟΤΕΛΕΣΜΑΤΩΝ ΣΕ ΕΠΙΠΕΔΟ:	
ΓΝΩΣΕΩΝ	ΔΕΞΙΟΤΗΤΩΝ
Αρχή της μη διάκρισης	Ικανότητα συσχέτισης αναγκών με βέλτιστες λύσεις
Υγεία και ασφάλεια στον χώρο εργασίας	Ανάλυση σύνθετων δομών πληροφοριών
Βασικές αρχές εργατικού δικαίου	Λεκτική επικοινωνία
Βασικές αρχές Διοίκησης Επιχειρήσεων	Χρήση μεθόδων και εργαλείων προγραμματισμού
Λειτουργία υποδοχής πελατών στην τουριστική επιχείρηση	Καθήκοντα λειτουργίες πριν την άφιξη κατά την άφιξη, πριν και μετά την αναχώρηση
Αναγνωρίζουν την Οροφοκομία σε επίπεδο παροχής υπηρεσιών	Γνωρίζουν το οργανόγραμμα του τμήματος των Ορόφων, εκτελούν εργασίες και διακρίνουν τις δραστηριότητες που περιλαμβάνουν οι υπηρεσίες



Ευρωπαϊκή Ένωση
Ευρωπαϊκό Κοινωνικό Ταμείο



Με τη συγχρηματοδότηση της Ελλάδας και της Ευρωπαϊκής Ένωσης

ΕΠΑΝΕΚ 2014-2020
ΕΠΙΧΕΙΡΗΣΙΑΚΟ ΠΡΟΓΡΑΜΜΑ
ΑΝΤΑΓΩΝΙΣΤΙΚΟΤΗΤΑ
ΕΠΙΧΕΙΡΗΜΑΤΙΚΟΤΗΤΑ
ΚΑΙΝΟΤΟΜΙΑ



ΑΝΤΙΣΤΟΙΧΙΣΗ ΜΑΘΗΣΙΑΚΩΝ ΑΠΟΤΕΛΕΣΜΑΤΩΝ ΣΕ ΕΠΙΠΕΔΟ:	
ΓΝΩΣΕΩΝ	ΔΕΞΙΟΤΗΤΩΝ
Ασφάλεια & υγεία σε τμήματα καθαριότητας	Γνωρίζουν ευθύνες και υποχρεώσεις για την ασφαλή εκτέλεση εργασιών
Γνώση μεθόδων και τεχνικών στην αναγνώριση αναγκών και εξυπηρέτηση των πελατών	Σεβασμός πελατών και ευγενική ανταπόκριση σε επιθυμίες
Τα παράπονα διαπίστωση-διαχείριση-πηγές	Διαπίστωση πηγών παραπόνων
Συμπεριφορά και εμφάνιση	Λειτουργία βάση κανόνων, αποφεύγει προκλητικές πράξεις-εμφανίσεις
Βασικά στοιχεία για τον Τουρισμό, τουριστικοί φορείς, άμεση-έμμεση συνεισφορά στην απασχόληση και στο ΑΕΠ	Αναγνωρίζει διαφορετικά είδη-κατηγορίες τουρισμού Διαχωρίζει τουριστικά προϊόντα και αγαθά
Εξοικείωση με τους χώρους εργασίας και φροντίδα για τη διεκπεραίωση εργασιών	Άνεση χειρισμού εργαλείων και μηχανημάτων
Μέθοδοι αναφορών και διατήρηση αρχείων	Ικανότητα συνεργασίας υπό πίεση και σε ομάδες
Βασικοί κανόνες επαγγελματικής συμπεριφοράς	Διαχείριση παραπόνων
Βασικές γνώσεις χρήσης Η/Υ	Άντληση πληροφοριών-Βελτίωση των υπηρεσιών
Γνώση τουριστικού προϊόντος και εννοιών	Διατήρηση προσωπικής εμφάνισης και υγιεινής
Βασικές αρχές λειτουργίας επιχειρήσεων	Σωστή διαχείριση χρόνου
Τεχνικές εξυπηρέτησης και ικανοποίησης πελατών	
Κανόνες ευγένειας	

Υπάλληλος Υποδοχής/Εξυπηρέτησης Πελατών Ξενοδοχείου

ΔΙΑΡΚΕΙΑ ΚΑΤΑΡΤΙΣΗΣ	80 ώρες θεωρητικής εκπαίδευσης	
ΘΕΜΑΤΙΚΕΣ ενοτητες	ΕΝΔΕΙΚΤΙΚΕΣ ΥΠΟΕΝΟΤΗΤΕΣ	ΔΙΔΑΚΤΙΚΟΣ ΧΡΟΝΟΣ (ΩΡΕΣ)
1. Υγεία και ασφάλεια στην εργασία	<ul style="list-style-type: none"> ○ Γενικοί κανόνες ○ Κανονιστικές/ Νομοθετικές ρυθμίσεις ○ Βασικές προδιαγραφές 	2
2. Βασικές αρχές εργατικού δικαίου	<ul style="list-style-type: none"> ○ Κύρια χαρακτηριστικά ○ Εργασιακά δικαιώματα ○ Σχέση εξαρτημένης εργασίας ○ Εργατικά ατυχήματα 	2

3. Βασικές λειτουργίας Επιχειρήσεων	αρχές των	<ul style="list-style-type: none"> ○ Νομικές μορφές επιχειρήσεων ○ Εταιρική κοινωνική ευθύνη ○ Οργανωτική και διοικητική δομή επιχειρήσεων ○ Το περιβάλλον της επιχείρησης ○ Ροή και προγραμματισμός διαδικασιών ○ Λήψη αποφάσεων ○ Διοίκηση ανθρώπινου δυναμικού και κατανομή εργασιών 	2
4. Ενημέρωση για την εφαρμογή της αρχής της μη διάκρισης		<ul style="list-style-type: none"> ○ Παρουσίαση του νομοθετικού πλαισίου που διέπει για την ίση μεταχείριση στην απασχόληση και την εργασία ○ Καταπολέμηση των διακρίσεων που βασίζονται στο φύλο, στη φυλετική / εθνική καταγωγή, στη θρησκεία / πεποιθήσεις, στην αναπηρία, στην ηλικία, στο γενετήσιο προσανατολισμό ○ Προσβασιμότητα των ατόμων με αναπηρία 	2
5. Χρήση εφαρμογών Η/Υ		<ul style="list-style-type: none"> ○ Λογισμικό εφαρμογών ○ Υπηρεσίες Διαδικτύου ○ Πληροφοριακά Συστήματα 	4
6. Εισαγωγή τουρισμό	στον	<ul style="list-style-type: none"> ○ Η έννοια του Τουρισμού ○ Μεγέθη του παγκόσμιου τουρισμού ○ Βασικά μεγέθη του ελληνικού τουρισμού ○ Φορείς του ελληνικού τουρισμού 	4
7. Κανόνες συμπεριφοράς & εμφάνισης		<ul style="list-style-type: none"> ○ Εμφάνιση εργαζόμενου ○ Συμπεριφορά εργαζόμενου ○ Πειθαρχικά παραπτώματα ○ Εμφάνιση και υγιεινή στον χώρο εργασίας ○ Ο εργαζόμενος ως εκπρόσωπος της επιχείρησης 	4
8. Εξυπηρέτηση πελατών		<ul style="list-style-type: none"> ○ Εισαγωγικές έννοιες ○ Τάσεις στον χώρο του Τουρισμού ○ Στρατηγική εξυπηρέτησης ○ Ποιότητα υπηρεσιών ○ Ο ιδανικός εργαζόμενος 	4
9. Διαχείριση παραπόνων		<ul style="list-style-type: none"> ○ Εισαγωγικές έννοιες ○ Ποιότητα – Ικανοποίηση – Αξιοπιστία ○ Πηγές και διαχείριση παραπόνων ○ Στρατηγικές ανάκτησης εξυπηρέτησης (επανόρθωσης) 	4
10. Τηλεφωνική επικοινωνία		<ul style="list-style-type: none"> ○ Η σπουδαιότητα της επικοινωνίας ○ Η τέχνη της ακρόασης ○ Η σπουδαιότητα της τηλεφωνικής επικοινωνίας ○ Η διαδικασία της τηλεφωνικής επικοινωνίας ○ Βασικές αρχές τηλεφωνικής επικοινωνίας 	12



Ευρωπαϊκή Ένωση
Ευρωπαϊκό Κοινωνικό Ταμείο



ΕΛΛΗΝΙΚΗ ΔΗΜΟΚΡΑΤΙΑ
ΥΠΟΥΡΓΕΙΟ
ΑΝΑΠΤΥΞΗΣ ΚΑΙ ΕΠΕΝΔΥΣΕΩΝ
ΕΙΔΙΚΗ ΓΡΑΜΜΑΤΕΙΑ ΔΙΑΧΕΙΡΙΣΗΣ
ΠΡΟΓΡΑΜΜΑΤΩΝ ΕΤΠΑ & ΤΣ
ΕΙΔΙΚΗ ΥΠΗΡΕΣΙΑ ΔΙΑΧΕΙΡΙΣΗΣ ΕΠΑΝΕΚ

ΕΠΑΝΕΚ 2014-2020
ΕΠΙΧΕΙΡΗΣΙΑΚΟ ΠΡΟΓΡΑΜΜΑ
ΑΝΤΑΓΩΝΙΣΤΙΚΟΤΗΤΑ
ΕΠΙΧΕΙΡΗΜΑΤΙΚΟΤΗΤΑ
ΚΑΙΝΟΤΟΜΙΑ



ανάπτυξη - εργασία - αλληλεγγύη

11. Κρατήσεις	<ul style="list-style-type: none"> ○ Συστήματα Κρατήσεων ○ Κρατήσεις Ξενοδοχείων ○ Συστήματα Διαχείρισης Ξενοδοχειακών Επιχειρήσεων (Property Management System-PMS) 14 στη Διεθνή και την Ελληνική Αγορά ○ Διαχείριση Εσόδων (Revenue Management) ○ Διαχείριση Απόδοσης (Yield Management)
12. Τεχνικές πωλήσεων	<ul style="list-style-type: none"> ○ Καταναλωτικές συνήθειες ○ Συνήθειες προσδοκίες-ανάγκες πελατών ○ Χαρακτηριστικά του καλού πωλητή ○ Πώληση: προσθετική (upselling), διατμηματική (cross selling), συμπληρωματική (suggestive selling) 12 ○ Τεχνικές πωλήσεων
13. Εκπαίδευση Υποδοχής	<ul style="list-style-type: none"> ○ Το τμήμα υποδοχής ○ Θυρωρείο - Τηλεφωνικό κέντρο ○ Σχέσεις με τους πελάτες 14 ○ Θέματα προσωπικού

Στην περίπτωση της υλοποίησης Εκπαιδευτικών Προγραμμάτων με τη μέθοδο της τηλεκατάρτισης (e-learning) ο προτεινόμενος επιμερισμός των ωρών εκπαίδευσης έχει ως εξής:

ΘΕΜΑΤΙΚΕΣ ΕΝΟΤΗΤΕΣ	ΔΙΔΑΚΤΙΚΟΣ ΧΡΟΝΟΣ (ΩΡΕΣ)	ΣΥΓΧΡΟΝΗ ΤΗΛΕΚΑΤΑΡΤΙΣΗ	ΑΣΥΓΧΡΟΝΗ ΤΗΛΕΚΑΤΑΡΤΙΣΗ
Υγεία και ασφάλεια στην εργασία	2		2
Βασικές αρχές εργατικού δικαίου	2		2
Βασικές αρχές λειτουργίας των Επιχειρήσεων	2		2
Ενημέρωση για την εφαρμογή της αρχής της μη διάκρισης	2		2
Χρήση εφαρμογών Η/Υ	4		4
Εισαγωγή στον τουρισμό	4	1	3
Κανόνες συμπεριφοράς & εμφάνισης	4	1	3
Εξυπηρέτηση πελατών	4	2	2
Διαχείριση παραπόνων	4	2	2
Τηλεφωνική επικοινωνία	12	2	10
Κρατήσεις	14	3	11
Τεχνικές αύξησης πωλήσεων	12	3	9



Ευρωπαϊκή Ένωση
Ευρωπαϊκό Κοινωνικό Ταμείο



Με τη συγχρηματοδότηση της Ελλάδας και της Ευρωπαϊκής Ένωσης

ΕΠΑΝΕΚ 2014-2020
ΕΠΙΧΕΙΡΗΣΙΑΚΟ ΠΡΟΓΡΑΜΜΑ
ΑΝΤΑΓΩΝΙΣΤΙΚΟΤΗΤΑ
ΕΠΙΧΕΙΡΗΜΑΤΙΚΟΤΗΤΑ
ΚΑΙΝΟΤΟΜΙΑ



Εκπαίδευση Υποδοχής	14	2	12
ΣΥΝΟΛΟ ΩΡΩΝ	80	16	64

Το πρόγραμμα είναι εστιασμένο στη λογική απόκτησης πρόσθετων δεξιοτήτων από τους ωφελούμενους. Με την επιτυχή ολοκλήρωση της κατάρτισης, ο ωφελούμενος θα είναι σε θέση να πραγματοποιείται την οργάνωση και λειτουργία του Τμήματος Υποδοχής και εξυπηρέτησης πελατών ή Front Office, το οποίο απαρτίζεται από τα τμήματα Front Desk, Κρατήσεων, Θυρωρείου, Τηλεφωνικού Κέντρου, Ταμείου και Guest Relations. Επίσης, θα είναι ικανός να διεκπεραιώνει εργασίες στο αντικείμενο της εξυπηρέτησης του πελάτη για την ικανοποίησή του, αλλά και σε ένα ευρύ πεδίο δραστηριοτήτων του τουρισμού. Αναλυτικότερα, τα προσδοκώμενα μαθησιακά αποτελέσματα του προγράμματος σε επίπεδο γνώσεων και δεξιοτήτων είναι:

ΑΝΤΙΣΤΟΙΧΙΣΗ ΜΑΘΗΣΙΑΚΩΝ ΑΠΟΤΕΛΕΣΜΑΤΩΝ ΣΕ ΕΠΙΠΕΔΟ:	
ΓΝΩΣΕΩΝ	ΔΕΞΙΟΤΗΤΩΝ
Αρχή της μη διάκρισης	Ικανότητα συσχέτισης αναγκών με βέλτιστες λύσεις
Υγεία και ασφάλεια στον χώρο εργασίας	Ανάλυση σύνθετων δομών πληροφοριών
Βασικές αρχές εργατικού δικαίου	Γραπτή επικοινωνία
Βασικές αρχές Διοίκησης Επιχειρήσεων	Χρήση μεθόδων και εργαλείων προγραμματισμού
Συστήματα κρατήσεων και λειτουργία	Επιλογή κριτηρίων επιλογής συστήματος κρατήσεων
Βασικές λειτουργίες συστημάτων κρατήσεων εισιτηρίων	Εργασία σε κρατήσεις- έκδοση αεροπορικών/ ακτοπλοϊκών εισιτηρίων
Γνώσεις CRS και GDS	Εργασίες σε CRS ή/και GDS
Λειτουργία υποδοχής πελατών στην τουριστική επιχείρηση	Διεκπεραίωση εργασιών πριν και μετά την άφιξη πελάτη
Κριτήρια επιλογής GDS που χρησιμοποιούνται	Ικανότητα γραπτής και λεκτικής επικοινωνίας
Γνώση επικοινωνιακών μεθόδων, χαρακτηριστικών και τεχνικών πωλήσεων, αναγνώριση αναγκών και εξυπηρέτηση των πελατών	Σεβασμός πελατών και ευγενική ανταπόκριση σε επιθυμίες
Τα παράπονα διαπίστωση-διαχείριση-πηγές	Διαπίστωση πηγών Διαχείριση παραπόνων
Συμπεριφορά και εμφάνιση	Λειτουργία βάση κανόνων, αποφεύγει προκλητικές πράξεις-εμφανίσεις
Βασικά στοιχεία για τον Τουρισμό και τουριστικοί φορείς	Αναγνωρίζει διαφορετικά είδη-κατηγορίες τουρισμού
Βασικές τεχνικές έρευνας αγοράς για τον ανταγωνισμό	Πειθώ



Ευρωπαϊκή Ένωση
Ευρωπαϊκό Κοινωνικό Ταμείο



ΕΛΛΗΝΙΚΗ ΔΗΜΟΚΡΑΤΙΑ
ΥΠΟΥΡΓΕΙΟ
ΑΝΑΠΤΥΞΗΣ ΚΑΙ ΕΠΕΝΔΥΣΕΩΝ
ΕΙΔΙΚΗ ΓΡΑΜΜΑΤΕΙΑ ΔΙΑΧΕΙΡΙΣΗΣ
ΠΡΟΓΡΑΜΜΑΤΩΝ ΕΤΠΑ & ΤΣ
ΕΙΔΙΚΗ ΥΠΗΡΕΣΙΑ ΔΙΑΧΕΙΡΙΣΗΣ ΕΠΑΝΕΚ

ΕΠΑΝΕΚ 2014-2020
ΕΠΙΧΕΙΡΗΣΙΑΚΟ ΠΡΟΓΡΑΜΜΑ
ΑΝΤΑΓΩΝΙΣΤΙΚΟΤΗΤΑ
ΕΠΙΧΕΙΡΗΜΑΤΙΚΟΤΗΤΑ
ΚΑΙΝΟΤΟΜΙΑ



ΕΣΠΑ
2014-2020
ανάπτυξη - εργασία - αλληλεγγύη

ΑΝΤΙΣΤΟΙΧΙΣΗ ΜΑΘΗΣΙΑΚΩΝ ΑΠΟΤΕΛΕΣΜΑΤΩΝ ΣΕ ΕΠΙΠΕΔΟ:	
ΓΝΩΣΕΩΝ	ΔΕΞΙΟΤΗΤΩΝ
Λειτουργία υποδοχής πελατών στην τουριστική επιχείρηση	Τεχνικές πώλησης ξενοδοχειακών αγαθών και προώθηση τουριστικών πακέτων
Βασικοί κανόνες επαγγελματικής συμπεριφοράς	Διεκπεραίωση κρατήσεων
Βασικές γνώσεις χρήσης Η/Υ	Διαχείριση παραπόνων
Γνώση τουριστικού προϊόντος και εννοιών	Επίλυση προβλημάτων
Τεχνικές πωλήσεων	Ευχέρεια κατανομής εργασιών
Βασικές αρχές λογιστικής	Άντληση πληροφοριών-Βελτίωση των υπηρεσιών
Βασικές γνώσεις ξενοδοχειακής νομοθεσίας	Τήρηση διαδικασιών
Στοιχεία Τουριστικής Πολιτικής	Ομαδικό πνεύμα συνεργασίας
Βασικές αρχές ξενοδοχειακής φιλοξενίας	Ανάληψη καθηκόντων
Αρχές Διοίκησης και Μάρκετινγκ	Παρακολούθηση ανταγωνιστικών πακέτων
Εργατικό δίκαιο	Ικανότητα πώλησης
Κανόνες υγείας και ασφάλειας	
Αρχή της μη διάκρισης	

E-Commerce & Hospitality Sales & Marketing

ΔΙΑΡΚΕΙΑ ΚΑΤΑΡΤΙΣΗΣ	80 ώρες θεωρητικής εκπαίδευσης	
ΘΕΜΑΤΙΚΕΣ ΕΝΟΤΗΤΕΣ	ΕΝΔΕΙΚΤΙΚΕΣ ΥΠΟΕΝΟΤΗΤΕΣ	ΔΙΔΑΚΤΙΚΟΣ ΧΡΟΝΟΣ (ΩΡΕΣ)
<ul style="list-style-type: none"> Υγεία και ασφάλεια στην εργασία 	<ul style="list-style-type: none"> Γενικοί κανόνες Κανονιστικές/ Νομοθετικές ρυθμίσεις Βασικές προδιαγραφές 	2
<ul style="list-style-type: none"> Βασικές αρχές εργατικού δικαίου 	<ul style="list-style-type: none"> Κύρια χαρακτηριστικά Εργασιακά δικαιώματα Σχέση εξαρτημένης εργασίας Εργατικά ατυχήματα 	2
<ul style="list-style-type: none"> Βασικές αρχές λειτουργίας Επιχειρήσεων 	<ul style="list-style-type: none"> Νομικές μορφές επιχειρήσεων Εταιρική κοινωνική ευθύνη Οργανωτική και διοικητική δομή επιχειρήσεων Το περιβάλλον της επιχείρησης Ροή και προγραμματισμός διαδικασιών Λήψη αποφάσεων 	2



Ευρωπαϊκή Ένωση
Ευρωπαϊκό Κοινωνικό Ταμείο



ΕΛΛΗΝΙΚΗ ΔΗΜΟΚΡΑΤΙΑ
ΥΠΟΥΡΓΕΙΟ
ΑΝΑΠΤΥΞΗΣ ΚΑΙ ΕΠΕΝΔΥΣΕΩΝ
ΕΙΔΙΚΗ ΓΡΑΜΜΑΤΕΙΑ ΔΙΑΧΕΙΡΙΣΗΣ
ΠΡΟΓΡΑΜΜΑΤΩΝ ΕΤΠΑ & ΤΣ
ΕΙΔΙΚΗ ΥΠΗΡΕΣΙΑ ΔΙΑΧΕΙΡΙΣΗΣ ΕΠΑΝΕΚ

ΕΠΑΝΕΚ 2014-2020
ΕΠΙΧΕΙΡΗΣΙΑΚΟ ΠΡΟΓΡΑΜΜΑ
ΑΝΤΑΓΩΝΙΣΤΙΚΟΤΗΤΑ
ΕΠΙΧΕΙΡΗΜΑΤΙΚΟΤΗΤΑ
ΚΑΙΝΟΤΟΜΙΑ



ΕΣΠΑ
2014-2020
ανάπτυξη - εργασία - αλληλεγγύη

	<ul style="list-style-type: none"> ○ Διοίκηση ανθρώπινου δυναμικού και κατανομή εργασιών 	
<ul style="list-style-type: none"> • Ενημέρωση για την εφαρμογή της αρχής της μη διάκρισης 	<ul style="list-style-type: none"> ○ Παρουσίαση του νομοθετικού πλαισίου που διέπει για την ίση μεταχείριση στην απασχόληση και την εργασία ○ Καταπολέμηση των διακρίσεων που βασίζονται στο φύλο, στη φυλετική / εθνική καταγωγή, στη θρησκεία / πεποιθήσεις, στην αναπηρία, στην ηλικία, στον γενετήσιο προσανατολισμό ○ Προσβασιμότητα των ατόμων με αναπηρία 	2
<ul style="list-style-type: none"> • Χρήση εφαρμογών Η/Υ 	<ul style="list-style-type: none"> ○ Λογισμικό εφαρμογών ○ Υπηρεσίες Διαδικτύου ○ Πληροφοριακά Συστήματα 	4
<ul style="list-style-type: none"> • Εισαγωγή τουρισμό στον 	<ul style="list-style-type: none"> ○ Η έννοια του Τουρισμού ○ Μεγέθη του παγκόσμιου τουρισμού ○ Βασικά μεγέθη του ελληνικού τουρισμού ○ Φορείς του ελληνικού τουρισμού 	5
<ul style="list-style-type: none"> • Κανόνες συμπεριφοράς & εμφάνισης 	<ul style="list-style-type: none"> ○ Εμφάνιση εργαζόμενου ○ Συμπεριφορά εργαζόμενου ○ Πειθαρχικά παραπτώματα ○ Εμφάνιση και υγιεινή στον χώρο εργασίας ○ Ο εργαζόμενος ως εκπρόσωπος της επιχείρησης 	4
<ul style="list-style-type: none"> • Εξυπηρέτηση πελατών 	<ul style="list-style-type: none"> ○ Εισαγωγικές έννοιες ○ Τάσεις στον χώρο του Τουρισμού ○ Στρατηγική εξυπηρέτησης ○ Ποιότητα υπηρεσιών ○ Ο ιδανικός εργαζόμενος 	5
<ul style="list-style-type: none"> • Διαχείριση παραπόνων 	<ul style="list-style-type: none"> ○ Εισαγωγικές έννοιες ○ Ποιότητα – Ικανοποίηση – Αξιοπιστία ○ Πηγές και διαχείριση παραπόνων ○ Στρατηγικές ανάκτησης εξυπηρέτησης (επανόρθωσης) 	4
<ul style="list-style-type: none"> • Ηλεκτρονικό εμπόριο στον τουρισμό 	<ul style="list-style-type: none"> ○ Βασικές αρχές Μάρκετινγκ ○ Αρχές ηλεκτρονικού Μάρκετινγκ ○ Εισαγωγικές έννοιες ηλεκτρονικού εμπορίου και σχεδίαση ιστοσελίδων ○ Τεχνολογίες πληροφοριών και επικοινωνίας στον τουρισμό (e-tourism) και τουριστική ζήτηση 	25
<ul style="list-style-type: none"> • Οργάνωση συνεδρίων & εκθέσεων 	<ul style="list-style-type: none"> ○ Επαγγελματικός τουρισμός ○ Συνεδριακός τουρισμός ○ Οργάνωση & ειδικά χαρακτηριστικά των συνεδρίων ○ Εκθεσιακός τουρισμός 	25



Ευρωπαϊκή Ένωση
Ευρωπαϊκό Κοινωνικό Ταμείο



ΕΛΛΗΝΙΚΗ ΔΗΜΟΚΡΑΤΙΑ
ΥΠΟΥΡΓΕΙΟ
ΑΝΑΠΤΥΞΗΣ ΚΑΙ ΕΠΕΝΔΥΣΕΩΝ
ΕΙΔΙΚΗ ΓΡΑΜΜΑΤΕΙΑ ΔΙΑΧΕΙΡΙΣΗΣ
ΠΡΟΓΡΑΜΜΑΤΩΝ ΕΤΠΑ & ΤΣ
ΕΙΔΙΚΗ ΥΠΗΡΕΣΙΑ ΔΙΑΧΕΙΡΙΣΗΣ ΕΠΑΝΕΚ

ΕΠΑΝΕΚ 2014-2020
ΕΠΙΧΕΙΡΗΣΙΑΚΟ ΠΡΟΓΡΑΜΜΑ
ΑΝΤΑΓΩΝΙΣΤΙΚΟΤΗΤΑ
ΕΠΙΧΕΙΡΗΜΑΤΙΚΟΤΗΤΑ
ΚΑΙΝΟΤΟΜΙΑ



ανάπτυξη - εργασία - αλληλεγγύη

- ο Διοργάνωση εκθέσεων

Στην περίπτωση της υλοποίησης Εκπαιδευτικών Προγραμμάτων με τη μέθοδο της τηλεκατάρτισης (e-learning) ο προτεινόμενος επιμερισμός των ωρών εκπαίδευσης έχει ως εξής:

ΘΕΜΑΤΙΚΕΣ ΕΝΟΤΗΤΕΣ	ΔΙΔΑΚΤΙΚΟΣ ΧΡΟΝΟΣ (ΩΡΕΣ)	ΣΥΓΧΡΟΝΗ ΤΗΛΕΚΑΤΑΡΤΙΣΗ	ΑΣΥΓΧΡΟΝΗ ΤΗΛΕΚΑΤΑΡΤΙΣΗ
Υγεία και ασφάλεια στην εργασία	2		2
Βασικές αρχές εργατικού δικαίου	2		2
Βασικές αρχές λειτουργίας των Επιχειρήσεων	2		2
Ενημέρωση για την εφαρμογή της αρχής της μη διάκρισης	2		2
Χρήση εφαρμογών Η/Υ	4		4
Εισαγωγή στον τουρισμό	5	1	4
Κανόνες συμπεριφοράς & εμφάνισης	4	1	3
Εξυπηρέτηση πελατών	5	1	4
Διαχείριση παραπόνων	4	1	3
Ηλεκτρονικό εμπόριο στον τουρισμό	25	6	19
Οργάνωση συνεδρίων & εκθέσεων	25	6	19
ΣΥΝΟΛΟ ΩΡΩΝ	80	16	64

Με την επιτυχή ολοκλήρωση του μαθήματος, ο κάθε ωφελούμενος θα είναι σε θέση να υλοποιεί οργάνωση συνεδρίων, τα οποία αποτελούν μία από τις σπουδαιότερες οικονομικές δραστηριότητες που μπορεί να έχει σημαντική επίδραση σε κάθε ξενοδοχείο, πόλη, περιοχή ή χώρα. Επίσης καθίσταται ικανός στη χρήση και εκμετάλλευση του ηλεκτρονικού μάρκετινγκ και εμπορίου με τις εφαρμογές τους σε διάφορους κλάδους, συμπεριλαμβανομένου και του τουρισμού, χρησιμοποιώντας καινοτόμες εφαρμογές που συμβαδίζουν με τις ταχύτατες τεχνολογικές εξελίξεις και τις ανάγκες των σύγχρονων καταναλωτών. Έτσι θα λειτουργήσει επαρκέστερα προς όφελος των επιχειρήσεων στις οποίες θα εργασθεί, εκτελώντας σύνθετες εργασίες και αξιοποιώντας το σύνολο των δυνατοτήτων που παρέχει η εκπαίδευση του E-Commerce & Hospitality Sales & Marketing. Αναλυτικότερα, τα προσδοκώμενα μαθησιακά αποτελέσματα του προγράμματος σε επίπεδο γνώσεων και δεξιοτήτων είναι:

ΑΝΤΙΣΤΟΙΧΙΣΗ ΜΑΘΗΣΙΑΚΩΝ ΑΠΟΤΕΛΕΣΜΑΤΩΝ ΣΕ ΕΠΙΠΕΔΟ:

ΓΝΩΣΕΩΝ	ΔΕΞΙΟΤΗΤΩΝ
Αρχή της μη διάκρισης	Ικανότητα συσχέτισης αναγκών με βέλτιστες λύσεις
Υγεία και ασφάλεια στον χώρο εργασίας	Ανάλυση σύνθετων δομών πληροφοριών
Βασικές αρχές εργατικού δικαίου	Γραπτή επικοινωνία



Ευρωπαϊκή Ένωση
Ευρωπαϊκό Κοινωνικό Ταμείο



Με τη συγχρηματοδότηση της Ελλάδας και της Ευρωπαϊκής Ένωσης

ΕΠΑΝΕΚ 2014-2020
ΕΠΙΧΕΙΡΗΣΙΑΚΟ ΠΡΟΓΡΑΜΜΑ
ΑΝΤΑΓΩΝΙΣΤΙΚΟΤΗΤΑ
ΕΠΙΧΕΙΡΗΜΑΤΙΚΟΤΗΤΑ
ΚΑΙΝΟΤΟΜΙΑ



ΑΝΤΙΣΤΟΙΧΙΣΗ ΜΑΘΗΣΙΑΚΩΝ ΑΠΟΤΕΛΕΣΜΑΤΩΝ ΣΕ ΕΠΙΠΕΔΟ:	
ΓΝΩΣΕΩΝ	ΔΕΞΙΟΤΗΤΩΝ
Βασικές αρχές Διοίκησης Επιχειρήσεων	Χρήση μεθόδων και εργαλείων προγραμματισμού
Γνώση επικοινωνιακών μεθόδων, χαρακτηριστικών και τεχνικών στην αναγνώριση αναγκών και εξυπηρέτηση των πελατών	Σεβασμός πελατών και ευγενική ανταπόκριση σε επιθυμίες
Τεχνικές e-marketing και e-commerce	Εξοικείωση με σύγχρονα μέσα λειτουργίας αγορών
Τα παράπονα διαπίστωση-διαχείριση-πηγές	Διαπίστωση πηγών Διαχείριση παραπόνων Άντληση πληροφοριών-Βελτίωση των υπηρεσιών
Επαγγελματική συμπεριφορά και εμφάνιση	Λειτουργία βάση κανόνων, αποφεύγει προκλητικές πράξεις-εμφανίσεις
Βασικά στοιχεία για τον Τουρισμό, τουριστικοί φορείς, άμεση-έμμεση συνεισφορά στην απασχόληση και στο ΑΕΠ	Αναγνώριση διαφορετικών ειδών-κατηγοριών τουρισμού Αναγνώριση τουριστικών προϊόντων και αγαθών
Βασικοί κανόνες επαγγελματικής συμπεριφοράς	Υλοποίηση των προβλεπόμενων βημάτων διοργάνωσης συνεδρίων και εκθέσεων
Βασικές γνώσεις χρήσης Η/Υ	Χρήση τεχνικών διαχείρισης πελατών
Γνώση τουριστικού προϊόντος και εννοιών	Διεκπεραίωση αιτημάτων πελατών
Διαδικασίες διοργάνωσης συνεδρίων και εκθέσεων	Προώθηση ηλεκτρονικών προϊόντων ή υπηρεσιών
Ηλεκτρονικό εμπόριο	Επεξεργασία βάσεων δεδομένων
Αρχές Μάρκετινγκ	Ικανότητα συλλογής στοιχείων και πληροφοριών για την αγορά
Βασικές γνώσεις διεξαγωγής έρευνας	Οργανωτικότητα
Γνώση ειδικού λογισμικού στην καταχώρηση στοιχείων πελάτη	Ενεργός ακρόαση
Γνώσεις τυπικής χρήσης τηλεφωνικού εξοπλισμού	Ομαδική εργασία
Ειδικές γνώσεις για τα προϊόντα και τις υπηρεσίες που προωθεί ο πωλητής	Λεκτική ικανότητα
Εσωτερικός κανονισμός διεκπεραίωσης προμηθειών	Τεχνικές έρευνας αγοράς
Βασικοί κανόνες έντυπης και ηλεκτρονικής αρχειοθέτησης	

Εκπαιδευτικό Υλικό



Α. Συμβατικό εκπαιδευτικό υλικό

Το συμβατικό (έντυπο) εκπαιδευτικό υλικό, το οποίο θα χρησιμοποιήσει ο Ανάδοχος για την υλοποίηση των εκπαιδευτικών προγραμμάτων πρέπει να είναι στην ελληνική γλώσσα. Ο Ανάδοχος οφείλει να διαθέτει συμβατικό (έντυπο) εκπαιδευτικό υλικό για όλα τα αντικείμενα κατάρτισης που περιλαμβάνονται στο Έργο.

Το εκπαιδευτικό υλικό θα πρέπει να καλύπτει πλήρως τη θεματολογία των εκπαιδευτικών προγραμμάτων και να είναι δομημένο σε εκπαιδευτικές ενότητες και υποενότητες αυτών (μαθησιακά αντικείμενα), με ορθή διάρθρωση για την καλύτερη κατανόησή του.

Επιπλέον, πρέπει στο τέλος της κάθε εκπαιδευτικής ενότητας να υπάρχει σύνοψη του υλικού.

Παρακάτω παρουσιάζεται σχηματικά η διάρθρωση που απαιτείται να έχει το εκπαιδευτικό υλικό εκάστου εκπαιδευτικού προγράμματος.

Εκπαιδευτικό πρόγραμμα «.....»

Εκπαιδευτική ενότητα 1 «.....»

- i Σκοπός Εκπαιδευτικής ενότητας 1
- ii Προσδοκώμενα αποτελέσματα Εκπαιδευτικής ενότητας 1
- iii Έννοιες – Κλειδιά Εκπαιδευτικής ενότητας 1
 - i. Εκπαιδευτική υποενότητα 1.1.
 - ii. Εκπαιδευτική υποενότητα 1.2.
 - iii. Εκπαιδευτική υποενότητα 1.3.
- iv Σύνοψη Εκπαιδευτικής ενότητας 1
- v Ερωτήσεις αυτοαξιολόγησης Εκπαιδευτικής ενότητας 1 (min 10)
- vi Απαντήσεις Ερωτήσεων αυτοαξιολόγησης Εκπαιδευτικής ενότητας 1 (σε μορφή παραρτήματος)

Εκπαιδευτική ενότητα 2 «.....»

- vii Σκοπός Εκπαιδευτικής ενότητας 2
- viii Προσδοκώμενα αποτελέσματα Εκπαιδευτικής ενότητας 2
- ix Έννοιες – Κλειδιά Εκπαιδευτικής ενότητας 2
 - iv. Εκπαιδευτική υποενότητα 2.1.
 - v. Εκπαιδευτική υποενότητα 2.2.
 - vi. Εκπαιδευτική υποενότητα 2.3.
- x Σύνοψη Εκπαιδευτικής ενότητας 2
- xi Ερωτήσεις αυτοαξιολόγησης Εκπαιδευτικής ενότητας 2 (min 10)
- xii Απαντήσεις Ερωτήσεων αυτοαξιολόγησης Εκπαιδευτικής ενότητας 2 (σε μορφή παραρτήματος)

.....

Εκπαιδευτικό πρόγραμμα «.....»

Εκπαιδευτική ενότητα 1 «.....»

- xiii Σκοπός Εκπαιδευτικής ενότητας 2
- xiv Προσδοκώμενα αποτελέσματα Εκπαιδευτικής ενότητας 2
- xv Έννοιες – Κλειδιά Εκπαιδευτικής ενότητας 2
 - vii. Εκπαιδευτική υποενότητα 2.1.
 - viii. Εκπαιδευτική υποενότητα 2.2.
 - ix. Εκπαιδευτική υποενότητα 2.3.
- xvi Σύνοψη Εκπαιδευτικής ενότητας 2
- xvii Ερωτήσεις αυτοαξιολόγησης Εκπαιδευτικής ενότητας 2 (min 10)



Ευρωπαϊκή Ένωση
Ευρωπαϊκό Κοινωνικό Ταμείο



Με τη συγχρηματοδότηση της Ελλάδας και της Ευρωπαϊκής Ένωσης

ΕΠΑΝΕΚ 2014-2020
ΕΠΙΧΕΙΡΗΣΙΑΚΟ ΠΡΟΓΡΑΜΜΑ
ΑΝΤΑΓΩΝΙΣΤΙΚΟΤΗΤΑ
ΕΠΙΧΕΙΡΗΜΑΤΙΚΟΤΗΤΑ
ΚΑΙΝΟΤΟΜΙΑ



ανάπτυξη - εργασία - αλληλεγγύη

xviii Απαντήσεις Ερωτήσεων αυτοαξιολόγησης Εκπαιδευτικής ενότητας 2 (σε μορφή παραρτήματος)

.....

Στο τέλος του εκπαιδευτικού υλικού θα πρέπει να γίνεται παράθεση των βιβλιογραφικών αναφορών (συμβατική και διαδικτυακή βιβλιογραφία) για τις πηγές του υλικού.

Επιπλέον, στα εκπαιδευτικά προγράμματα, που υπάρχουν εξειδικευμένοι όροι, είναι χρήσιμο να υπάρχει συγκεντρωτικό «Γλωσσάρι» σημαντικών όρων και επεξήγηση αυτών.

Γενικά, το υλικό θα πρέπει, πέρα από το κείμενο, να συμπεριλαμβάνει (ανάλογα και με την περίπτωση) σχετικές εικόνες, σχεδιαγράμματα, γραφήματα, για να είναι όσο το δυνατόν πιο ελκυστικό προς μελέτη και να ακολουθεί πιστά τις εκπαιδευτικές ενότητες του εκάστοτε εκπαιδευτικού προγράμματος.

Το εκπαιδευτικό υλικό, το οποίο θα χρησιμοποιήσει ο Ανάδοχος για την υλοποίηση των εκπαιδευτικών προγραμμάτων πρέπει να είναι στην ελληνική γλώσσα, δακτυλογραφημένο κείμενο, με κανονικά περιθώρια, μέγεθος γραμματοσειράς έως 12 στιγμές και διάστιχο έως 1.5, έκτασης κατ' ελάχιστον 400 Σελίδων Α4 για κάθε πρόγραμμα κατάρτισης (δεν προσμετρώνται οι σελίδες, στο τέλος του εκπαιδευτικού υλικού, που αφορούν στην παράθεση των βιβλιογραφικών αναφορών καθώς και στο συγκεντρωτικό «Γλωσσάρι» σημαντικών όρων) και να καλύπτει πλήρως τη θεματολογία.

Το εκπαιδευτικό υλικό που θα αφορά στις «υποχρεωτικές» ενότητες των εκπαιδευτικών προγραμμάτων («Υγεία και ασφάλεια στην εργασία», «Βασικές αρχές εργατικού δικαίου», «Βασικές αρχές λειτουργίας των Επιχειρήσεων», «Ενημέρωση για την εφαρμογή της αρχής της μη διάκρισης») δεν μπορεί να υπερβαίνει (σε αριθμό σελίδων) το 5% του συνόλου των σελίδων του συμβατικού εκπαιδευτικού υλικού εκάστου προγράμματος.

Ο υποψήφιος ανάδοχος οφείλει να διαθέτει συμβατικό (έντυπο) εκπαιδευτικό υλικό για όλα τα αντικείμενα κατάρτισης (εκπαιδευτικά προγράμματα) που περιλαμβάνονται στο Έργο.

B. Ψηφιακό εκπαιδευτικό υλικό

Το ψηφιακό εκπαιδευτικό υλικό, το οποίο θα χρησιμοποιήσει ο Ανάδοχος για την υλοποίηση των εκπαιδευτικών προγραμμάτων πρέπει να είναι στην ελληνική γλώσσα. Ο Ανάδοχος οφείλει να διαθέτει ψηφιακό εκπαιδευτικό υλικό για όλα τα αντικείμενα κατάρτισης που περιλαμβάνονται στο Έργο, το οποίο να καλύπτει πλήρως τη θεματολογία των εκπαιδευτικών προγραμμάτων.

Το ψηφιακό εκπαιδευτικό υλικό πρέπει να πληροί κατ' ελάχιστον τις ποιοτικές και ποσοτικές προδιαγραφές που έχουν τεθεί στην υπ' αρ. πρωτ. 79732/27.7.2020 εγκύκλιο της Εθνικής Αρχής Συντονισμού (ΕΑΣ) / Ειδικής Υπηρεσίας Συντονισμού και Παρακολούθησης Δράσεων ΕΚΤ (ΕΥΣΕΚΤ) με τίτλο «Πλαίσιο ποιοτικών προδιαγραφών για τον σχεδιασμό και την υλοποίηση συγχρηματοδοτούμενων από το Ευρωπαϊκό Κοινωνικό Ταμείο (ΕΚΤ) προγραμμάτων Συνεχιζόμενης Επαγγελματικής Κατάρτισης (ΣΕΚ)» (ΑΔΑ: 6ΨΠΨ46ΜΤΛΡ-ΘΞΔ)

Περιγραφή της διαδικασίας πιστοποίησης των γνώσεων και δεξιοτήτων των ωφελουμένων – Παρουσίαση των Σχημάτων Πιστοποίησης

Τις ενέργειες Πιστοποίησης του Έργου θα διενεργήσουν (είτε με την ιδιότητα του μέλους ένωσης είτε με την ιδιότητα του υπεργολάβου) συνεργαζόμενοι Φορείς Πιστοποίησης Προσώπων (Φ.Π.Π), οι οποίοι είτε είναι διαπιστευμένοι σύμφωνα με το Πρότυπο ISO/IEC 17024 είτε είναι πιστοποιημένοι από τον ΕΟΠΠΕΠ να χορηγούν πιστοποιητικά για τις συγκεκριμένες ειδικότητες που περιλαμβάνονται στην παρούσα Διακήρυξη.

Οι εξετάσεις πιστοποίησης, στον βαθμό που δεν περιλαμβάνουν πρακτική εξέταση, μπορούν να πραγματοποιούνται με διαδικασίες teleproctoring, οι οποίες θα έχουν διαπιστευθεί από το Εθνικό Σύστημα Διαπίστευσης. Εφόσον εξακολουθεί να υφίσταται άμεσος κίνδυνος διασποράς του κορωνοϊού COVID-19, η

έλλειψη του οποίου βεβαιώνεται με απόφαση του Υπουργού Υγείας, οι εξετάσεις πιστοποίησης υλοποιούνται υποχρεωτικά με teleproctoring.

Ο οικονομικός φορέας οφείλει να δηλώσει τον συνεργαζόμενο διαπιστευμένο φορέα πιστοποίησης προσώπων (στην περίπτωση που ο Φ.Π.Π. είναι υπεργολάβος) που θα αναλάβει να υλοποιήσει την πιστοποίηση των ωφελούμενων και να προσκομίσει σχετικό συμφωνητικό συνεργασίας.

Ο οικονομικός φορέας πρέπει να αναλύσει τα στάδια της διαδικασίας πιστοποίησης των καταρτισθέντων και να συμπεριλάβει στην Προσφορά του Σχήματα Πιστοποίησης για όλες τις ειδικότητες που περιλαμβάνονται στην παρούσα Διακήρυξη και να παρουσιάσει το διαδικτυακό σύστημα επιτήρησης, που θα χρησιμοποιηθεί, οι προδιαγραφές του οποίου θα έχουν διαπιστευθεί από το Εθνικό Σύστημα Διαπίστευσης ή άλλο ισοδύναμο.

Τα διαπιστευμένα Σχήματα Πιστοποίησης, μέσω των οποίων, ο συνεργαζόμενος με τον υποψήφιο Ανάδοχο Φορέας Πιστοποίησης Προσώπων θα υλοποιήσει τις ενέργειες πιστοποίησης των καταρτισθέντων πρέπει να συνάδουν αφενός με τις ειδικότητες αφετέρου με το γνωστικό περιεχόμενο των προγραμμάτων κατάρτισης που θα υλοποιηθούν στο πλαίσιο του Έργου.

Στο πλαίσιο της διαγωνιστικής διαδικασίας οι υποψήφιοι ανάδοχοι οφείλουν – επί ποινή αποκλεισμού - να συμπεριλάβουν στην Προσφορά τους Σχήματα Πιστοποίησης για όλες τις ειδικότητες που περιλαμβάνονται στην παρούσα Διακήρυξη.

Συνοπτικά, η αντιστοίχιση των προτεινόμενων προγραμμάτων κατάρτισης με τα Σχήματα Πιστοποίησης που προτείνεται να εφαρμοστούν καθώς και τα σχετικά αντικείμενα των εργασιών, εργασιακών καθηκόντων, γνώσεων και δεξιοτήτων που απαιτεί και εξετάζει έκαστο Σχήμα Πιστοποίησης παρουσιάζονται στους κάτωθι Πίνακες:

Οροφκόμος

Εργασίες	Εργασιακά Καθήκοντα
Εφαρμόζει όλες τις προβλεπόμενες λειτουργίες για την ομαλή εκτέλεση των καθηκόντων του στην υποδοχή	<p>Ελέγχει και επιβεβαιώνει διαθεσιμότητα για όλες τις εγγυημένες κρατήσεις.</p> <p>Χειρίζεται κρατήσεις που δεν μπορεί το ξενοδοχείο να αποδεχτεί.</p> <p>Εποπτεύει όλα τα θέματα εσωτερικού ελέγχου σχετικά με τα τμήματα του και επιβεβαιώνει ότι όλες οι διαδικασίες ακολουθούνται σύμφωνα με την πολιτική του ξενοδοχείου.</p> <p>Γνωρίζει και διασφαλίζει συμμόρφωση με τις γενικές πολιτικές και τις διαδικασίες του ξενοδοχείου, διατηρώντας τα ελάχιστα καθιερωμένα επίπεδα και τις διαδικασίες ασφαλείας.</p>
Εφαρμόζει όλες τις προβλεπόμενες λειτουργίες για την ομαλή εκτέλεση των καθηκόντων του στην υποδοχή (συνέχεια)	<p>Γνωρίζει όλες τις υπηρεσίες και τις ανέσεις που προσφέρει το ξενοδοχείο και τα δωμάτια, την τιμολογιακή πολιτική, ειδικές τιμές και προγράμματα, την πολιτική πίστωσης καθώς και τις ταμιακές και λογιστικές διαδικασίες. Ενημερώνει την ομάδα του σχετικά με τα παραπάνω και διασφαλίζει την τήρηση των διαδικασιών.</p> <p>Ελέγχει ότι η ημερήσια λίστα αρμοδιοτήτων (check list) της υποδοχής συμπληρώνεται καθημερινά.</p>



Ευρωπαϊκή Ένωση
Ευρωπαϊκό Κοινωνικό Ταμείο



ΕΛΛΗΝΙΚΗ ΔΗΜΟΚΡΑΤΙΑ
ΥΠΟΥΡΓΕΙΟ
ΑΝΑΠΤΥΞΗΣ ΚΑΙ ΕΠΕΝΔΥΣΕΩΝ
ΕΙΔΙΚΗ ΓΡΑΜΜΑΤΕΙΑ ΔΙΑΧΕΙΡΙΣΗΣ
ΠΡΟΓΡΑΜΜΑΤΩΝ ΕΤΠΑ & ΤΣ
ΕΙΔΙΚΗ ΥΠΗΡΕΣΙΑ ΔΙΑΧΕΙΡΙΣΗΣ ΕΠΑΝΕΚ

ΕΠΑΝΕΚ 2014-2020
ΕΠΙΧΕΙΡΗΣΙΑΚΟ ΠΡΟΓΡΑΜΜΑ
ΑΝΤΑΓΩΝΙΣΤΙΚΟΤΗΤΑ
ΕΠΙΧΕΙΡΗΜΑΤΙΚΟΤΗΤΑ
ΚΑΙΝΟΤΟΜΙΑ



ανάπτυξη - εργασία - αλληλεγγύη

	<p>Είναι ενήμερος για τις εκδηλώσεις και γεγονότα που διαδραματίζονται στο ξενοδοχείο, τις αφίξεις των VIP, των γκρουπ κλπ.</p> <p>Διατηρεί το log-book (βιβλίο καταγραφής συμβάντων και εκκρεμοτήτων) ενημερωμένο, και κοινοποιεί την απαραίτητη πληροφόρηση προκειμένου όλοι να είναι ενήμεροι και η παράδοση της κάθε βάρδιας να είναι ολοκληρωμένη.</p> <p>Διατηρεί και αρχειοθετεί και ασφαλώς αντιγράφει (back-up reports) πληροφορίες και όλα τα δεδομένα</p> <p>Συμπληρώνει και εγκρίνει εντολές διόρθωσης, εκπτώσεων κλπ. μέχρι τα καθορισμένα όρια δικαιοδοσίας του</p> <p>Γνωρίζει τις ενέργειες που πρέπει να γίνουν κατά την άφιξη και αναχώρηση</p> <p>Κατανοεί και αντιμετωπίζει τις ιδιαιτερότητες του express c/in και express c/out</p> <p>Εφαρμόζει τεχνικές διαχείρισης δωματίων</p> <p>Διαχειρίζεται το overbooking</p> <p>Γνωρίζει και εκτελεί βασικά θέματα ταμείου και νυχτερινού ελέγχου</p> <p>Αξιολογεί και προσδιορίζει ανάγκες εκπαίδευσης για όλους τους υπαλλήλους του τμήματος</p>
<p>Εφαρμόζει αρχές εξυπηρέτησης πελατών και επιλέγει καταλληλότερες μεθόδους για ικανοποίησή τους</p>	<p>Αντιλαμβάνεται τις έννοιες της ποιότητας της εξυπηρέτησης και της υπηρεσίας</p> <p>Εφαρμόζει τις βασικές αρχές εξυπηρέτησης πελατών</p> <p>Εξυπηρετούν με τη διακριτικότητα που χρειάζεται ώστε να μην ενοχλούνται οι πελάτες</p> <p>Αναγνωρίζει όλα τα χαρακτηριστικά του πελατοκεντρικού συστήματος</p> <p>Κατανοεί την σημασία του πελάτη για την επιχείρηση Γνωρίζει προσφερόμενες υπηρεσίες, ανέσεις, τα προϊόντα</p> <p>Γνωρίζει τον τρόπο ικανοποίησης των αιτημάτων των πελατών και είναι σε θέση να θέτει προτεραιότητες</p> <p>Παρέχει πληροφορίες για λειτουργίες και προσφερόμενες υπηρεσίες</p> <p>Μεσολαβεί για εκτέλεση λειτουργιών για τον πελάτη</p> <p>Χειρίζεται ερωτήματα και παράπονα πελατών.</p> <p>Αναγνωρίζει τον ενδεικνυόμενο τρόπο προβολής και προώθησης των προϊόντων και υπηρεσιών</p>



	<p>Επιδιώκει την καλύτερη εξυπηρέτηση προκειμένου να προσφέρουν όσο το δυνατό καλύτερες υπηρεσίες</p> <p>Διαπιστώνει αποδοχή και ικανοποίηση ή απόρριψη των πελατών</p>
<p>Αναγνωρίζει τον όρο Οροφκοκομία σε επίπεδο παροχής υπηρεσιών τις οποίες και υλοποιούν</p>	<p>Γνωρίζει το οργανόγραμμα του τμήματος των Ορόφων</p> <p>Διακρίνουν τις δραστηριότητες που περιλαμβάνουν οι υπηρεσίες αυτές στον χώρο του ξενοδοχείου</p> <p>Εφαρμόζει και εκτελεί συγκεκριμένες διαδικασίες παροχής υπηρεσιών</p> <p>Συμμετέχει και υποστηρίζει τις δραστηριότητες που περιλαμβάνει η Οροφκοκομία</p> <p>Γνωρίζει και κατανοεί τη λειτουργία του πλυντηρίου και της λινόθηκης</p>
<p>Τα παράπονα και οι πηγές παραπόνων ως ανεπιθύμητο φαινόμενο και ταυτόχρονα ως πηγή πληροφοριών λάθος χειρισμών και βελτίωσης ποιότητας</p>	<p>Ελέγχει και διαπιστώνει πηγές παραπόνων</p> <p>Διαχειρίζονται τις αντιρρήσεις και τα παράπονα των πελατών</p> <p>Αξιολογεί βάση κριτηρίων, ποιότητας υπηρεσιών</p> <p>Αντιμετωπίζει τα παράπονα των πελατών με αποτελεσματικό κι επαγγελματικό τρόπο</p> <p>Εκτελεί απαραίτητες λειτουργίες για αποφυγή απώλειας και ικανοποίηση του πελάτη</p> <p>Φροντίζει για τη ελαχιστοποίηση αρνητικής διαφήμισης από δυσαρεστημένους πελάτες.</p> <p>Αντλεί και καταγράφει πληροφορίες μέσω παραπόνων με στόχο τη βελτίωση των υπηρεσιών</p>
<p>Αντιλαμβάνεται τη σημασία της περιποιημένης εμφάνισης και το να είναι ευπαρουσίαστος υπάλληλος και ευχάριστος στον χώρο εργασίας</p>	<p>Προσωπική εμφάνιση και υγιεινή</p> <p>Προσδιορίζει και εφαρμόζει τους λειτουργικούς κανόνες και τους κανόνες συμπεριφοράς που διέπουν την επιχείρηση</p> <p>Διαχειρίζεται και φροντίζει για τη μετατροπή του δυσαρεστημένου πελάτη σε πιστό πελάτη</p> <p>Λειτουργεί σύμφωνα με κανόνες εμφάνισης και συμπεριφοράς</p> <p>Ελέγχει ότι ο χώρος της υποδοχής και οι κοινόχρηστοι χώροι είναι πάντα σε καλή κατάσταση και καθαροί και ότι όλοι οι υπάλληλοι ακολουθούν τους κανόνες υγιεινής και ενδυμασίας</p>
<p>Βασικά στοιχεία για τον Τουρισμό, τουριστικοί φορείς, άμεση-έμμεση συνεισφορά στην απασχόληση και στο ΑΕΠ</p>	<p>Αναγνωρίζει είδη τουρισμού, ομοιότητες και διαφορές</p> <p>Γνωρίζει τα ιδιαίτερα χαρακτηριστικά και διακρίνει τα είδη των τουριστικών καταλυμάτων</p> <p>Κατανοεί, καταγράφει κατηγορίες τουριστικών προϊόντων</p> <p>Διαχωρίζει και δημιουργεί τουριστικά αγαθά</p> <p>Αντιλαμβάνεται τις διαφορές μεταξύ των μορφών τουρισμού</p>

<p>Γνωρίζει τις ευθύνες και τις υποχρεώσεις τους για την ασφαλή εκτέλεση των καθηκόντων του και τους κανόνες υγιεινής</p>	<p>Χρησιμοποιεί σωστά τα διάφορα υλικά και μηχανήματα που παρέχονται</p> <p>Αναγνωρίζει τους κινδύνους στους χώρους εργασίας και να βοηθά στην εξάλειψη του</p> <p>Αποφεύγει ατυχήματα και επικίνδυνες καταστάσεις στους χώρους εργασίας</p> <p>Προλαβαίνει ατυχήματα που μπορεί να προκληθούν σε πελάτες του ξενοδοχείου</p> <p>Ακολουθεί τους κανόνες ενδυμασίας, προσωπικής υγιεινής, συμπεριφοράς και πειθαρχίας.</p> <p>Αναφέρει ύποπτους ανθρώπους ή αντικείμενα.</p>
<p>Προβαίνει στη διεκπεραίωση όλων των προβλεπόμενων εργασιών της θέσης του</p>	<p>Αναγνωρίζει και λειτουργεί ανάλογα για τους διάφορους τύπους δωματίων</p> <p>Γνωρίζει τον εξοπλισμό και τα υλικά που χρειάζεται να έχουν στο καρότσι της καμαριέρας και στο καλάθι του/της καθαρίστριας</p> <p>Γνωρίζει και εφαρμόζει τις διαδικασίες καθαρισμού ενός δωματίου</p> <p>Εξοικειώνεται με τις διάφορες τεχνικές καθαρισμού και να χρησιμοποιούν σωστά τον εξοπλισμό καθαριότητας</p> <p>Γνωρίζει και υλοποιεί σωστά τον τρόπο στρωσίματος κρεβατιού και καθαριότητας μπάνιου</p> <p>Βελτιώνουν τον τρόπο καθαρισμού όλων των χώρων δίνοντας έμφαση στη “λεπτομέρεια που κάνει τη διαφορά”</p> <p>Εντάσσει τον έλεγχο και την αναφορά των βλαβών στις καθημερινές υποχρεώσεις</p> <p>Γνωρίζει και εκτελεί λειτουργίες πλυντηρίου-λινόθηκης</p> <p>Αντιλαμβάνεται τη σπουδαιότητα και να γνωρίζει τη διαδικασία των απογραφών</p> <p>Είναι εξοικειωμένος με τη χρήση του έντυπου υλικού εργασιών και συμπληρώνει σωστά τα δελτία καθημερινής εργασίας</p>

Υπάλληλος Υποδοχής/Εξυπηρέτησης Πελατών Ξενοδοχείου:

Εργασίες	Εργασιακά Καθήκοντα
<p>Εκτελεί βασικές λειτουργίες συστημάτων κρατήσεων και χρησιμοποιεί τα ηλεκτρονικά Συστήματα κρατήσεων, C.R.S. (Computer Reservation Systems), G.D.S (Global Distribution Systems), την Κωδικοποίηση-αποκωδικοποίηση, ελέγχει τη ζώνη ώρας, απευθείας πτήσεις, δρομολόγια, διαθεσιμότητα, κατάσταση αναμονής</p>	<p>Ορίζει συστήματα κρατήσεων και τις εφαρμογές τους</p> <p>Διαχωρίζει τα CRS από τα GDS</p> <p>Κάνει χρήση συστημάτων ηλεκτρονικών κρατήσεων στο σύνολο των τουριστικών</p>



Ευρωπαϊκή Ένωση
Ευρωπαϊκό Κοινωνικό Ταμείο



Με τη συγχρηματοδότηση της Ελλάδας και της Ευρωπαϊκής Ένωσης



	<p>υπηρεσιών (ξενοδοχεία, κρατήσεις, ενοικιάσεις, όπερες, θέατρα κ.λπ.)</p> <p>Εφαρμόζει κριτήρια επιλογής GDS</p> <p>Διαχωρίζει κύρια μέρη του αεροπορικού εισιτηρίου</p> <p>Αναγνωρίζει και εξηγεί διαφορετικά είδη ταξιδιών</p> <p>Εφαρμόζει λειτουργίες κρατήσεων και έκδοσης κάθε είδους εισιτηρίων</p> <p>Εκδίδει εισιτήρια, διαβάζει-ερμηνεύει αποτελέσματα εντολών που δίνουν στα ηλεκτρονικά συστήματα κρατήσεων και έκδοσης εισιτηρίων</p>
<p>Εφαρμόζει αρχές επικοινωνίας και εξυπηρέτησης πελατών και επιλέγει καταλληλότερες μεθόδους για ικανοποίηση και αύξηση πωλήσεων</p>	<p>Γνωρίζει τις ιδιαιτερότητες του ξενοδοχειακού προϊόντος</p> <p>Αντιλαμβάνεται τις έννοιες της ποιότητας της εξυπηρέτησης και της υπηρεσίας</p> <p>Εφαρμόζει τις βασικές αρχές εξυπηρέτησης πελατών</p> <p>Αναγνωρίζει όλα τα χαρακτηριστικά του πελατοκεντρικού συστήματος</p> <p>Κατανοεί την σημασία του πελάτη για την επιχείρηση</p> <p>Γνωρίζει υπηρεσίες και ανέσεις που προσφέρονται για τα προϊόντα, την τιμολογιακή πολιτική, ειδικές τιμές και προγράμματα, την πολιτική πίστωσης καθώς και τις ταμιακές και λογιστικές διαδικασίες</p> <p>Πρωθει υπηρεσίες και προϊόντα</p> <p>Είναι ενήμερος για εκδηλώσεις και γεγονότα</p>
<p>Εφαρμόζει αρχές επικοινωνίας και εξυπηρέτησης πελατών και επιλέγει καταλληλότερες μεθόδους για ικανοποίηση και αύξηση πωλήσεων (συνέχεια)</p>	<p>Παρέχει πληροφορίες για λειτουργίες και προσφερόμενες υπηρεσίες</p> <p>Μεσολαβεί για εκτέλεση κρατήσεων για τον πελάτη</p> <p>Χειρίζεται ερωτήματα και παράπονα πελατών.</p> <p>Γνωρίζει όσο περισσότερα για τους πελάτες στόχους.</p> <p>Πληροφορείται για τα προϊόντα χρειάζονται και γιατί</p> <p>Πληροφορείται αγοραστικές προτιμήσεις πελατών</p> <p>Δημιουργεί δίκτυο διανομής τουριστικού προϊόντος και υπηρεσιών</p>



	<p>Συμμετέχει στην προετοιμασία των μηνιαίων και ετησίων προβλέψεων, προϋπολογισμού και ελέγχου εξόδων με τον Διευθυντή του ξενοδοχείου.</p>
<p>Γνωρίζει και χειρίζεται το τηλέφωνο (λειτουργία της τηλεφωνικής επικοινωνίας, παρουσίαση, ενημέρωση, σύνδεση πελατών με την επιχείρηση)</p>	<p>Γνωρίζει τις βασικές αρχές της τηλεφωνικής επικοινωνίας</p> <p>Απαντάει στο τηλέφωνο και εκτελεί χρέη τηλεφωνικού κέντρου όταν αυτό είναι απαραίτητο.</p> <p>Χειρίζεται μηνύματα, fax πελατών και οποιαδήποτε σχετική υπηρεσία.</p> <p>Είναι ενήμερος και εξυπηρετεί για κρατήσεις εστιατορίων, θεάτρων, μετακινήσεις και παρέχει όποια βοήθεια ή πληροφορία απαιτείται</p> <p>Διατηρεί και επιδιώκει συνεχή επικοινωνία με πελάτες και υπεύθυνους γκρουπ</p> <p>Διαπιστώνει αποδοχή και ικανοποίηση ή απόρριψη των πελατών</p> <p>Λαμβάνει μηνύματα για λογαριασμό πελατών.</p> <p>Καταγράφει χρεώσεις τηλεφωνικών συνδιαλέξεων.</p> <p>Μεταφέρει τηλεφωνικές συνδιαλέξεις μέσω του τηλεφωνικού συστήματος.</p>
<p>Διαχειρίζεται τα παράπονα και τις πηγές παραπόνων ως ανεπιθύμητο φαινόμενο και ταυτόχρονα ως πηγή πληροφοριών λάθους χειρισμών και βελτίωσης ποιότητας</p>	<p>Ελέγχει και διαπιστώνει πηγές παραπόνων</p> <p>Διαχειρίζεται τις αντιρρήσεις και τα παράπονα των πελατών όσο είναι σε θέση να το κάνει και παραπέμπει θέματα που δεν έχουν επιλυθεί στον διευθυντή του ξενοδοχείου</p> <p>Αξιολογεί βάση κριτηρίων, ποιότητας υπηρεσιών</p> <p>Αντιμετωπίζει τα παράπονα των πελατών με αποτελεσματικό κι επαγγελματικό τρόπο</p> <p>Εκτελεί απαραίτητες λειτουργίες για αποφυγή απώλειας και ικανοποίηση του πελάτη</p> <p>Φροντίζει για τη ελαχιστοποίηση αρνητικής διαφήμισης από δυσαρεστημένους πελάτες.</p> <p>Αντλεί και καταγράφει πληροφορίες μέσω παραπόνων με στόχο τη βελτίωση των υπηρεσιών</p>
<p>Αντιλαμβάνεται τη σημασία της περιποιημένης εμφάνισης και επαγγελματικής παρουσίας στον χώρο εργασίας</p>	<p>Διατηρεί προσωπική εμφάνιση και υγιεινή</p> <p>Προσδιορίζει και εφαρμόζει τους λειτουργικούς κανόνες και τους κανόνες συμπεριφοράς που διέπουν την επιχείρηση</p> <p>Διαχειρίζεται και φροντίζει για τη μετατροπή του δυσαρεστημένου πελάτη σε πιστό πελάτη</p>

	<p>Λειτουργεί σύμφωνα με κανόνες εμφάνισης και συμπεριφοράς</p> <p>Ελέγχει ότι ο χώρος της υποδοχής και οι κοινόχρηστοι χώροι είναι πάντα σε καλή κατάσταση και καθαροί και ότι όλοι οι υπάλληλοι ακολουθούν τους κανόνες υγιεινής και ενδυμασίας</p>
<p>Γνωρίζει και ενημερώνεται για βασικά στοιχεία Τουρισμού και τουριστικούς φορείς</p>	<p>Αναγνωρίζει είδη τουρισμού, ομοιότητες και διαφορές</p> <p>Γνωρίζει τα ιδιαίτερα χαρακτηριστικά και διακρίνει τα είδη των τουριστικών καταλυμάτων</p> <p>Κατανοεί, καταγράφει κατηγορίες τουριστικών προϊόντων</p> <p>Διαχωρίζει και δημιουργεί τουριστικά αγαθά</p> <p>Αντιλαμβάνεται τις διαφορές μεταξύ των μορφών τουρισμού</p>
<p>Εφαρμόζει όλες τις προβλεπόμενες λειτουργίες για την ομαλή εκτέλεση των καθηκόντων του στην υποδοχή</p>	<p>Ελέγχει και επιβεβαιώνει διαθεσιμότητα για όλες τις εγγυημένες κρατήσεις.</p> <p>Χειρίζεται κρατήσεις που δεν μπορεί το ξενοδοχείο να αποδεχτεί.</p> <p>Εποπτεύει όλα τα θέματα εσωτερικού ελέγχου σχετικά με τα τμήματα του και επιβεβαιώνει ότι όλες οι διαδικασίες ακολουθούνται σύμφωνα με την πολιτική του ξενοδοχείου.</p> <p>Γνωρίζει και διασφαλίζει συμμόρφωση με τις γενικές πολιτικές και τις διαδικασίες του ξενοδοχείου, διατηρώντας τα ελάχιστα καθιερωμένα επίπεδα και τις διαδικασίες ασφαλείας.</p> <p>Γνωρίζει όλες τις υπηρεσίες και τις ανέσεις που προσφέρει το ξενοδοχείο και τα δωμάτια, την τιμολογιακή πολιτική, ειδικές τιμές και προγράμματα, την πολιτική πίστωσης καθώς και τις ταμιακές και λογιστικές διαδικασίες. Ενημερώνει την ομάδα του σχετικά με τα παραπάνω και διασφαλίζει την τήρηση των διαδικασιών.</p> <p>Ελέγχει ότι η ημερήσια λίστα αρμοδιοτήτων (check list) της υποδοχής συμπληρώνεται καθημερινά.</p> <p>Είναι ενήμερος για τις εκδηλώσεις και γεγονότα που διαδραματίζονται στο ξενοδοχείο, τις αφίξεις των VIP, των γκρουπ κλπ.</p> <p>Διατηρεί το log-book (βιβλίο καταγραφής συμβάντων και εκκρεμοτήτων) ενημερωμένο, και</p>



	<p>κοινοποιεί την απαραίτητη πληροφόρηση προκειμένου όλοι να είναι ενήμεροι και η παράδοση της κάθε βάρδιας να είναι ολοκληρωμένη.</p> <p>Διατηρεί και αρχειοθετεί και ασφαλώς αντιγράφει (back-up reports) πληροφορίες και όλα τα δεδομένα</p> <p>Συμπληρώνει και εγκρίνει εντολές διόρθωσης, εκπτώσεων κλπ. μέχρι τα καθορισμένα όρια δικαιοδοσίας του</p> <p>Γνωρίζει τις ενέργειες που πρέπει να γίνουν κατά την άφιξη και αναχώρηση</p> <p>Κατανοεί και αντιμετωπίζει τις ιδιαιτερότητες του express c/in και express c/out</p> <p>Εφαρμόζει τεχνικές διαχείρισης δωματίων</p> <p>Διαχειρίζεται το overbooking</p> <p>Γνωρίζει και εκτελεί βασικά θέματα ταμείου και νυχτερινού ελέγχου</p> <p>Αξιολογεί και προσδιορίζει ανάγκες εκπαίδευσης για όλους τους υπαλλήλους του τμήματος</p>
--	---

E-Commerce & Hospitality Sales & Marketing:

Εργασίες	Εργασιακά Καθήκοντα
Εφαρμόζει αρχές επικοινωνίας και εξυπηρέτησης πελατών και επιλέγει καταλληλότερες μεθόδους για ικανοποίηση και αύξηση πωλήσεων	<p>Γνωρίζει τις ιδιαιτερότητες του ξενοδοχειακού προϊόντος</p> <p>Αντιλαμβάνεται τις έννοιες της ποιότητας της εξυπηρέτησης και της υπηρεσίας</p> <p>Εφαρμόζει τις βασικές αρχές εξυπηρέτησης πελατών</p> <p>Αναγνωρίζει όλα τα χαρακτηριστικά του πελατοκεντρικού συστήματος</p> <p>Κατανοεί την σημασία του πελάτη για την επιχείρηση</p> <p>Γνωρίζει υπηρεσίες και ανέσεις που προσφέρονται για τα προϊόντα, την τιμολογιακή πολιτική, ειδικές τιμές και προγράμματα, την πολιτική πίστωσης καθώς και τις ταμιακές και λογιστικές διαδικασίες Προωθεί υπηρεσίες και προϊόντα</p> <p>Είναι ενήμερος για εκδηλώσεις και γεγονότα</p> <p>Παρέχει πληροφορίες για λειτουργίες και προσφερόμενες υπηρεσίες</p> <p>Μεσολαβεί για εκτέλεση κρατήσεων για τον πελάτη</p>



	<p>Χειρίζεται ερωτήματα και παράπονα πελατών</p> <p>Γνωρίζει όσο περισσότερα για τους πελάτες στόχους</p> <p>Πληροφορείται για τα προϊόντα χρειάζονται και γιατί</p>
<p>Εφαρμόζει αρχές επικοινωνίας και εξυπηρέτησης πελατών και επιλέγει καταλληλότερες μεθόδους για ικανοποίηση και αύξηση πωλήσεων (συνέχεια)</p>	<p>Πληροφορείται αγοραστικές προτιμήσεις πελατών</p> <p>Δημιουργεί δίκτυο διανομής τουριστικού προϊόντος και υπηρεσιών</p> <p>Συμμετέχει στην προετοιμασία των μηνιαίων και ετησίων προβλέψεων, προϋπολογισμού και ελέγχου εξόδων με τον Διευθυντή του ξενοδοχείου.</p>
<p>Γνωρίζει τις διαδικασίες διοργάνωσης συνεδρίων και εκθέσεων</p>	<p>Διακρίνει τα βασικά συστατικά μιας επιτυχούς διοργάνωσης συνεδρίου</p> <p>Αναλύει τα ειδικά χαρακτηριστικά των συνεδρίων</p> <p>Γνωρίζει ποια χαρακτηριστικά των συνεδρίων επηρεάζουν τη διαδικασία διοργάνωσής τους</p> <p>Κατανοεί τα σημαντικά οφέλη ενός τόπου που αναπτύσσει συνεδριακό τουρισμό</p> <p>Διακρίνει τα βασικά χαρακτηριστικά κάθε συνεδριακού τουρίστα</p> <p>Εκμεταλλεύεται τα οφέλη των προορισμών του συνεδριακού τουρισμού</p> <p>Γνωρίζει τις σημαντικές πληροφορίες για την επιλογή του χώρου διεξαγωγής του συνεδρίου</p> <p>Γνωρίζει και υλοποιεί τις δημοφιλέστερες διατάξεις των συνεδριακών αιθουσών αποφασίζοντας ποια διάταξη εξυπηρετεί καλύτερα τις ανάγκες του συνεδρίου</p> <p>Σχεδιάζει ένα τυπικό οργανόγραμμα για την οργάνωση συνεδρίων</p> <p>Εκπαιδεύει τους συμμετέχοντες στην οργάνωση συνεδρίων</p>
<p>Τα παράπονα και οι πηγές παραπόνων ως ανεπιθύμητο φαινόμενο και ταυτόχρονα ως πηγή πληροφοριών λάθος χειρισμών και βελτίωσης ποιότητας</p>	<p>Ελέγχει και διαπιστώνει πηγές παραπόνων</p> <p>Διαχειρίζεται τις αντιρρήσεις και τα παράπονα των πελατών όσο είναι σε θέση να το κάνει και παραπέμπει θέματα που δεν έχουν επιλυθεί στον διευθυντή του ξενοδοχείου</p> <p>Αξιολογεί βάση κριτηρίων, ποιότητας υπηρεσιών</p> <p>Αντιμετωπίζει τα παράπονα των πελατών με αποτελεσματικό κι επαγγελματικό τρόπο</p> <p>Εκτελεί απαραίτητες λειτουργίες για αποφυγή απώλειας και ικανοποίηση του πελάτη</p> <p>Φροντίζει για τη ελαχιστοποίηση αρνητικής διαφήμισης από δυσαρεστημένους πελάτες.</p>



	Αντλεί και καταγράφει πληροφορίες μέσω παραπόνων με στόχο τη βελτίωση των υπηρεσιών
Αντιλαμβάνεται τη σημασία της περιποιημένης εμφάνισης και το να είναι ευπαρουσίαστοι κι ευχάριστοι στον χώρο εργασίας	Διατηρεί την προσωπική του εμφάνιση και υγιεινή Προσδιορίζει και εφαρμόζει τους λειτουργικούς κανόνες και τους κανόνες συμπεριφοράς που διέπουν την επιχείρηση Διαχειρίζεται και φροντίζει για τη μετατροπή του δυσαρεστημένου πελάτη σε πιστό πελάτη Λειτουργεί σύμφωνα με κανόνες εμφάνισης και συμπεριφοράς
Βασικά στοιχεία για τον Τουρισμό, τουριστικοί φορείς, άμεση-έμμεση συνεισφορά στην απασχόληση και στο ΑΕΠ	Αναγνωρίζει είδη τουρισμού, ομοιότητες και διαφορές Γνωρίζει τα ιδιαίτερα χαρακτηριστικά και διακρίνει τα είδη των τουριστικών καταλυμάτων Κατανοεί, καταγράφει κατηγορίες τουριστικών προϊόντων Διαχωρίζει και δημιουργεί τουριστικά αγαθά Αντιλαμβάνεται τις διαφορές μεταξύ των μορφών τουρισμού
Γνωρίζει και εφαρμόζει τις αρχές μάρκετινγκ, ηλεκτρονικού μάρκετινγκ, οι οποίες θεμελιώνουν τη θεωρία του ηλεκτρονικού εμπορίου	Έρχεται σε επαφή με τα σύγχρονα μέσα ηλεκτρονικής επικοινωνίας, γνωρίζουν τις ιδιαιτερότητές τους αλλά και τη σύνδεση τους με τον τομέα του μάρκετινγκ Κατανοεί και εφαρμόζει θεωρητικά και πρακτικά τις αρχές μάρκετινγκ και του ηλεκτρονικού εμπορίου στον χώρο του διαδικτύου και πώς επηρεάζουν την παγκόσμια αγορά Γνωρίζει το ηλεκτρονικό εμπόριο, τα πλεονεκτήματα και τα μειονεκτήματα του αλλά και τους κινδύνους που μπορεί να προκύψουν κατά την εφαρμογή του, με ιδιαίτερη έμφαση στον κλάδο του τουρισμού Εμβραθύνει στην έννοια του ηλεκτρονικού μάρκετινγκ και το εφαρμόζουν της τουριστικές και ταξιδιωτικές υπηρεσίες κατανοώντας ταυτόχρονα της ιδιαιτερότητες και της δυνατότητες των νέων μέσων τεχνολογίας Γνωρίζει της βασικές αρχές συμπεριφοράς καταναλωτή Εφαρμόζει στρατηγικές τμηματοποίησης, στόχευσης και τοποθέτησης Υλοποιεί πολιτικές προϊόντος, τιμολόγησης, διανομής και προώθησης Γνωρίζει τις κατηγορίες συναλλαγών ηλεκτρονικού εμπορίου και τις διαφορές αγορών B2B με B2C

Η διαδικασία της πιστοποίησης και για τα τρία (3) αντικείμενα, περιλαμβάνει θεωρητική εξέταση.

Για την τεκμηρίωση της σχετικής διαπίστευσης, επιπροσθέτως οφείλει να προσκομίσει:



- i το Επίσημο Πεδίο Εφαρμογής της διαπίστευσης του συνεργαζόμενου ΦΠΠ, από το οποίο να προκύπτει η δυνατότητα διενέργειας εξετάσεων εξ αποστάσεως, μέσω Η/Υ.
- ii Τεκμήρια της κατάστασης προετοιμασίας / έγκρισης ή/και διαπίστευσης των εν λόγω Σχημάτων Πιστοποίησης:
 - ✓ τις σχετικές εγκρίσεις (από τον ΕΟΠΠΕΠ) ή διαπιστεύσεις (σύμφωνα με το Πρότυπο ISO/IEC 17024 ή ισοδύναμο, όπου αυτές υπάρχουν,
 - ✓ τον αριθμό πρωτοκόλλου του υποβληθέντος φακέλου αίτησης έγκρισης / διαπίστευσης και το αντίγραφο του σχετικού παραβόλου,
 - ✓ Τράπεζα ερωτήσεων πιστοποίησης ανά σχήμα Πιστοποίησης (min 50 ερωτήσεις – max 200 ερωτήσεις).

A5. Διάρκεια της Σύμβασης

Η διάρκεια της Σύμβασης ορίζεται σε δώδεκα (12) μήνες, από την υπογραφή της. Η σύμβαση μπορεί να παραταθεί, εφόσον συντρέχει σοβαρός λόγος, που συνιστά αντικειμενική αδυναμία εμπρόθεσμης εκτέλεσης ή ανωτέρα βία με αιτιολογημένη απόφαση της Αναθέτουσας Αρχής, χωρίς αύξηση του τιμήματος.

Σε κάθε περίπτωση, η υλοποίηση της Σύμβασης, μετά την όποια παράταση ή μετάθεση τυχόν χορηγηθεί, θα πρέπει να έχει ολοκληρωθεί εντός των απώτατων ορίων που εκάστοτε ισχύουν για την υλοποίηση έργων που συγχρηματοδοτούνται από το ΕΣΠΑ 2014-2020.

Η συνολική διάρκεια της σύμβασης μπορεί να παρατείνεται μετά από αιτιολογημένη απόφαση της Αναθέτουσας Αρχής μέχρι το 50% αυτής ύστερα από σχετικό αίτημα του αναδόχου που υποβάλλεται πριν από τη λήξη της διάρκειάς της, σε αντικειμενικά δικαιολογημένες περιπτώσεις που δεν οφείλονται σε υπαιτιότητα του αναδόχου.

Αν λήξει η συνολική διάρκεια της σύμβασης, χωρίς να υποβληθεί εγκαίρως αίτημα παράτασης ή, αν λήξει η παραταθείσα, κατά τα ανωτέρω, διάρκεια, χωρίς να υποβληθούν στην Αναθέτουσα Αρχή τα παραδοτέα της σύμβασης, ο ανάδοχος κηρύσσεται έκπτωτος.

Αν οι υπηρεσίες παρασχεθούν από υπαιτιότητα του αναδόχου μετά τη λήξη της διάρκειας της σύμβασης, και μέχρι λήξης του χρόνου της παράτασης που χορηγήθηκε επιβάλλονται εις βάρος του ποινικές ρήτρες, σύμφωνα με το άρθρο 218 του ν. 4412/2016 και το άρθρο 5.2.2 της παρούσας.

A6. Ομάδα Έργου

Ο υποψήφιος Ανάδοχος θα πρέπει να ορίσει και διαθέσει Ομάδα Έργου, η οποία να μπορεί να ανταποκριθεί με επιστημονική επάρκεια στις απαιτήσεις του Έργου, στην οποία να συμμετέχουν κατ' ελάχιστον τα στελέχη, που αναφέρονται στην ενότητα 2.2.6 γ).

Η Ομάδα Έργου του Αναδόχου οφείλει να εφαρμόσει μεθοδολογία Διοίκησης Έργου, μέσω της οποίας θα προετοιμάσει, θα οργανώσει, θα παρακολουθήσει και θα αξιολογήσει την πορεία υλοποίησης του φυσικού και οικονομικού αντικειμένου του Έργου.

Στο πλαίσιο αυτό, η Ομάδα Έργου του Αναδόχου θα πρέπει :

1. Να εξασφαλίσει τη συνεχή, έγκαιρη και αποτελεσματική επικοινωνία με την Αναθέτουσα Αρχή με σκοπό το βέλτιστο συντονισμό των εμπλεκόμενων αναφορικά με κρίσιμα θέματα που αφορούν στην πορεία υλοποίησης του Έργου.
2. Να εφαρμόσει σύστημα διασφάλισης της ποιότητας των παρεχόμενων υπηρεσιών
3. Να διαχειριστεί έγκαιρα και αποτελεσματικά πιθανά προβλήματα και κινδύνους που τυχόν θα ανακύψουν κατά τη διάρκεια υλοποίησης του Έργου

4. Να εφαρμόσει μεθοδολογία διαχείρισης πιθανών αλλαγών που θα ανακύψουν κατά τη διάρκεια υλοποίησης του Έργου
5. Να παρακολουθεί την πορεία υλοποίησης του φυσικού και οικονομικού αντικειμένου του Έργου με τη χρήση Πληροφοριακών Συστημάτων
6. Να εφαρμόσει μηχανισμό εσωτερικής αξιολόγησης του Έργου με τη χρήση Πληροφοριακών Συστημάτων.

A7. Παραδοτέα Έργου

Μετά την κατακύρωση του Έργου και την υπογραφή της Σύμβασης, για τη πιστοποίηση του φυσικού αντικειμένου, ο Ανάδοχος οφείλει να υποβάλλει (εντύπως ή με ψηφιακώς ισοδύναμο τρόπο) στην Αναθέτουσα Αρχή, τα παρακάτω Παραδοτέα :

Κωδικός	Παραδοτέο	Τμήμα του Έργου, που αντιστοιχεί
Π.1.0.1	Πριν από την Έναρξη του Έργου	Παραδοτέα του Α' Τμήματος του Έργου, που αντιστοιχεί στην ολοκλήρωση: <ol style="list-style-type: none"> i. της απαιτούμενης προετοιμασίας για την έναρξη της κατάρτισης που θα αντιστοιχεί σε ποσοστό 30% του συνόλου των ωφελούμενων του Έργου
Π.1.0.2	Αρχικά Παραδοτέα κατά την Υλοποίηση του Έργου	
Π.2.4.1	Αρχική Αναφορά Υλοποίησης Ενεργειών Κατάρτισης ΥΕ4: Κατάρτιση – Πιστοποίηση στις λιγότερο αναπτυγμένες περιφέρειες	
Π.2.5.1	Αρχική Αναφορά Υλοποίησης Ενεργειών Κατάρτισης ΥΕ5: Κατάρτιση – Πιστοποίηση στις Περιφέρειες σε μετάβαση	
Π.2.6.1	Αρχική Αναφορά Υλοποίησης Ενεργειών Κατάρτισης ΥΕ6: Κατάρτιση – Πιστοποίηση στις Περισσότερο αναπτυγμένες περιφέρειες	
Π.2.7.1	Αρχική Αναφορά Υλοποίησης Ενεργειών Κατάρτισης ΥΕ7: Κατάρτιση – Πιστοποίηση στις Περισσότερο αναπτυγμένες περιφέρειες 2Σ	
Π.2.8.1	Αρχική Αναφορά Υλοποίησης Ενεργειών Κατάρτισης ΥΕ8: Κατάρτιση – Πιστοποίηση στις Περιφέρειες σε μετάβαση 2Σ	
Π.1.0.3	Ενδιάμεσα Παραδοτέα κατά την Υλοποίηση του έργου	
Π.2.4.2	Ενδιάμεση Αναφορά Υλοποίησης Ενεργειών Κατάρτισης ΥΕ4: Κατάρτιση – Πιστοποίηση στις λιγότερο αναπτυγμένες περιφέρειες	
Π.2.5.2	Ενδιάμεση Αναφορά Υλοποίησης Ενεργειών Κατάρτισης ΥΕ5: Κατάρτιση – Πιστοποίηση στις Περιφέρειες σε μετάβαση	
Π.2.6.2	Ενδιάμεση Αναφορά Υλοποίησης Ενεργειών Κατάρτισης ΥΕ6: Κατάρτιση – Πιστοποίηση στις Περισσότερο αναπτυγμένες περιφέρειες	



Ευρωπαϊκή Ένωση
Ευρωπαϊκό Κοινωνικό Ταμείο



ΕΛΛΗΝΙΚΗ ΔΗΜΟΚΡΑΤΙΑ
ΥΠΟΥΡΓΕΙΟ
ΑΝΑΠΤΥΞΗΣ ΚΑΙ ΕΠΕΝΔΥΣΕΩΝ
ΕΙΔΙΚΗ ΓΡΑΜΜΑΤΕΙΑ ΔΙΑΧΕΙΡΙΣΗΣ
ΠΡΟΓΡΑΜΜΑΤΩΝ ΕΤΠΑ & ΤΣ
ΕΙΔΙΚΗ ΥΠΗΡΕΣΙΑ ΔΙΑΧΕΙΡΙΣΗΣ ΕΠΑΝΕΚ

ΕΠΑΝΕΚ 2014-2020
ΕΠΙΧΕΙΡΗΣΙΑΚΟ ΠΡΟΓΡΑΜΜΑ
ΑΝΤΑΓΩΝΙΣΤΙΚΟΤΗΤΑ
ΕΠΙΧΕΙΡΗΜΑΤΙΚΟΤΗΤΑ
ΚΑΙΝΟΤΟΜΙΑ



ανάπτυξη - εργασία - αλληλεγγύη

Π.2.7.2	Ενδιάμεση Αναφορά Υλοποίησης Ενεργειών Κατάρτισης ΥΕ7: Κατάρτιση – Πιστοποίηση στις Περισσότερο αναπτυγμένες περιφέρειες 2Σ	iv. της συμμετοχής του 50% του αριθμού των ωφελουμένων στη διαδικασία πιστοποίησης (διευκρινίζεται ότι δεν μετρούνται δύο φορές ωφελούμενοι που τυχόν θα επανεξεταστούν).
Π.2.8.2	Ενδιάμεση Αναφορά Υλοποίησης Ενεργειών Κατάρτισης ΥΕ8: Κατάρτιση – Πιστοποίηση στις Περιφέρειες σε μετάβαση 2Σ	
Π.3.4.1	Αρχική Αναφορά Υλοποίησης Ενεργειών Πιστοποίησης ΥΕ4: Κατάρτιση – Πιστοποίηση στις λιγότερο αναπτυγμένες περιφέρειες	
Π.3.5.1	Αρχική Αναφορά Υλοποίησης Ενεργειών Πιστοποίησης ΥΕ5: Κατάρτιση – Πιστοποίηση στις Περιφέρειες σε μετάβαση	
Π.3.6.1	Αρχική Αναφορά Υλοποίησης Ενεργειών Πιστοποίησης ΥΕ6: Κατάρτιση – Πιστοποίηση στις Περισσότερο αναπτυγμένες περιφέρειες	
Π.3.7.1	Αρχική Αναφορά Υλοποίησης Ενεργειών Πιστοποίησης ΥΕ7: Κατάρτιση – Πιστοποίηση στις Περισσότερο αναπτυγμένες περιφέρειες 2Σ	
Π.3.8.1	Αρχική Αναφορά Υλοποίησης Ενεργειών Πιστοποίησης ΥΕ8: Κατάρτιση – Πιστοποίηση στις Περιφέρειες σε μετάβαση 2Σ	
Π.1.0.4	Τελικά Παραδοτέα κατά την Υλοποίηση του έργου	
Π.1.0.5	Παραδοτέα με την Λήξη του έργου	
Π.2.4.3	Τελική Αναφορά Υλοποίησης Ενεργειών Κατάρτισης ΥΕ4: Κατάρτιση – Πιστοποίηση στις λιγότερο αναπτυγμένες περιφέρειες	Παραδοτέα του Γ' Τμήματος του Έργου, που αντιστοιχεί στην ολοκλήρωση του συνόλου του φυσικού και οικονομικού αντικείμενου του έργου και την παραλαβή του από την Αναθέτουσα Αρχή
Π.2.5.3	Τελική Αναφορά Υλοποίησης Ενεργειών Κατάρτισης ΥΕ5: Κατάρτιση – Πιστοποίηση στις Περιφέρειες σε μετάβαση	
Π.2.6.3	Τελική Αναφορά Υλοποίησης Ενεργειών Κατάρτισης ΥΕ6: Κατάρτιση – Πιστοποίηση στις Περισσότερο αναπτυγμένες περιφέρειες	
Π.2.7.3	Τελική Αναφορά Υλοποίησης Ενεργειών Κατάρτισης ΥΕ7: Κατάρτιση – Πιστοποίηση στις Περισσότερο αναπτυγμένες περιφέρειες 2Σ	
Π.2.8.3	Τελική Αναφορά Υλοποίησης Ενεργειών Κατάρτισης ΥΕ8: Κατάρτιση – Πιστοποίηση στις Περιφέρειες σε μετάβαση 2Σ	
Π.3.4.2	Τελική Αναφορά Υλοποίησης Ενεργειών Πιστοποίησης Πιστοποίησης ΥΕ4: Κατάρτιση – Πιστοποίηση στις λιγότερο αναπτυγμένες περιφέρειες	



Ευρωπαϊκή Ένωση
Ευρωπαϊκό Κοινωνικό Ταμείο



Με τη συγχρηματοδότηση της Ελλάδας και της Ευρωπαϊκής Ένωσης



Π.3.5.2	Τελική Αναφορά Υλοποίησης Ενεργειών Πιστοποίησης Πιστοποίησης ΥΕ5: Κατάρτιση – Πιστοποίηση στις Περιφέρειες σε μετάβαση	
Π.3.6.2	Τελική Αναφορά Υλοποίησης Ενεργειών Πιστοποίησης Πιστοποίησης ΥΕ6: Κατάρτιση – Πιστοποίηση στις Περισσότερο αναπτυγμένες περιφέρειες	
Π.3.7.2	Τελική Αναφορά Υλοποίησης Ενεργειών Πιστοποίησης Πιστοποίησης ΥΕ7: Κατάρτιση – Πιστοποίηση στις Περισσότερο αναπτυγμένες περιφέρειες 2Σ	
Π.3.8.2	Τελική Αναφορά Υλοποίησης Ενεργειών Πιστοποίησης Πιστοποίησης ΥΕ8: Κατάρτιση – Πιστοποίηση στις Περιφέρειες σε μετάβαση 2Σ	

Διευκρινίζεται ότι, όπου ανωτέρω γίνεται αναφορά σε ποσοστό ωφελουμένων ή ανθρωποωρών κατάρτισης, αυτό μπορεί να καλύπτεται αθροιστικά από τους ωφελούμενους ή τις ανθρωποώρες κατάρτισης και των πέντε υποέργων, χωρίς δηλαδή να εξετάζεται χωριστά το αντίστοιχο ποσοστό κάλυψης σε κάθε υποέργο.

Πριν από την Έναρξη του Έργου

- ✓ Τη Δήλωση Έναρξης του Έργου
- ✓ Τη Δήλωση Ορισμού της Ομάδας Έργου, σύμφωνα με τα δηλωθέντα στην Τεχνική προσφορά

Κατά την Υλοποίηση του Έργου

Καθ' όλη την διάρκεια υλοποίησης του Έργου και το αργότερο εντός πέντε (5) ημερών από τη συμπλήρωση κάθε ημερολογιακού μηνός από την υπογραφή της Σύμβασης, ο Ανάδοχος υποχρεούται να υποβάλει στην Αναθέτουσα Αρχή Μηνιαία Δελτία για τις ενέργειες Κατάρτισης και Πιστοποίησης για το σύνολο των ωφελουμένων. Τα ως άνω Μηνιαία Δελτία, υποβάλλονται ψηφιακά, έως την ολοκλήρωση του φυσικού αντικείμενου του Έργου. Τα ως άνω Μηνιαία Δελτία που υποβάλλονται από τον ανάδοχο υπέχουν θέση Υπεύθυνης Δήλωσης.

Με τη Λήξη του Έργου

Με τη λήξη του Έργου ο Ανάδοχος υποχρεούται να υποβάλει Δήλωση ολοκλήρωσης του Έργου.

Η Αναθέτουσα Αρχή διατηρεί το δικαίωμα χρήσης και επεξεργασίας των στοιχείων αυτών σύμφωνα με τους όρους και τις προϋποθέσεις της νομοθεσίας περί Προστασίας Δεδομένων Προσωπικού Χαρακτήρα.

Η Αναθέτουσα Αρχή διατηρεί το δικαίωμα να υποβάλλει προς τον ανάδοχο σχόλια και παρατηρήσεις επί των υποβληθέντων παραδοτέων και να ζητήσει από τον ανάδοχο τη συμπλήρωση ή διόρθωση των παραδοτέων που υπέβαλε. Μπορεί επίσης να ζητήσει από τον ανάδοχο να υποβάλλει συμπληρωματικά έγγραφα και στοιχεία για την τεκμηρίωση του περιεχομένου των παραδοτέων.

Επιμέρους Παραδοτέα

 Ευρωπαϊκή Ένωση <small>Ευρωπαϊκό Κοινωνικό Ταμείο</small>	 <small>ΕΛΛΗΝΙΚΗ ΔΗΜΟΚΡΑΤΙΑ ΥΠΟΥΡΓΕΙΟ ΑΝΑΠΤΥΞΗΣ ΚΑΙ ΕΠΕΝΔΥΣΕΩΝ ΕΙΔΙΚΗ ΓΡΑΜΜΑΤΕΙΑ ΔΙΑΧΕΙΡΙΣΗΣ ΠΡΟΓΡΑΜΜΑΤΩΝ ΕΤΠΑ & ΤΣ ΕΙΔΙΚΗ ΥΠΗΡΕΣΙΑ ΔΙΑΧΕΙΡΙΣΗΣ ΕΠΑΝΕΚ</small>	ΕΠΑΝΕΚ 2014-2020 ΕΠΙΧΕΙΡΗΣΙΑΚΟ ΠΡΟΓΡΑΜΜΑ ΑΝΤΑΓΩΝΙΣΤΙΚΟΤΗΤΑ ΕΠΙΧΕΙΡΗΜΑΤΙΚΟΤΗΤΑ ΚΑΙΝΟΤΟΜΙΑ	 ΕΣΠΑ 2014-2020 <small>ανάπτυξη - εργασία - αλληλεγγύη</small>
Με τη συγχρηματοδότηση της Ελλάδας και της Ευρωπαϊκής Ένωσης			

ΠΑΚΕΤΑ ΕΡΓΑΣΙΑΣ-ΕΝΕΡΓΕΙΕΣ	ΠΑΡΑΔΟΤΕΑ	ΑΝΤΙΚΕΙΜΕΝΟ ΠΑΡΑΔΟΤΕΩΝ
Διοίκηση Έργου	Παραδοτέα πριν από την Έναρξη του Έργου (Π.1.0.1)	Τα Παραδοτέα Π.1.0.1 (Παραδοτέα πριν από την Έναρξη του Έργου) περιλαμβάνουν τα εξής <ul style="list-style-type: none"> i. Τη Δήλωση Έναρξης του Έργου ii. Τη Δήλωση Ορισμού της Ομάδας Έργου, σύμφωνα με τα δηλωθέντα στην Τεχνική προσφορά <p>που περιλαμβάνονται στο Παράρτημα Ι στην ενότητα «Παραδοτέα έργου» ειδικότερα στο σημείο: «Πριν από την Έναρξη του Έργου»</p>
Διοίκηση Έργου	Αρχικά Παραδοτέα κατά την Υλοποίηση του Έργου (Π.1.0.2)	Τα παραδοτέα Π.1.0.2 (Αρχικά Παραδοτέα κατά την Υλοποίηση του Έργου) περιλαμβάνουν τα εξής: <ul style="list-style-type: none"> iii. Μηνιαία Δελτία για τις ενέργειες Κατάρτισης και Πιστοποίησης, που περιλαμβάνονται στο Παράρτημα Ι στην ενότητα «Παραδοτέα έργου» ειδικότερα στο σημείο: «Κατά την Υλοποίηση του Έργου» <p>για όλους τους μήνες που προηγούνται της ολοκλήρωσης του Α' Τμήματος του Έργου.</p>
Ενέργειες Κατάρτισης	Αρχική Αναφορά Υλοποίησης Ενεργειών Κατάρτισης (Π.2.4.1 – Π.2.8.1)	Τα Παραδοτέα Π.2.4.1 έως Π.2.8.1 (Αρχική Αναφορά Υλοποίησης Ενεργειών Κατάρτισης) περιλαμβάνουν τα εξής, για την αντίστοιχη κατηγορία Περιφερειών: <ul style="list-style-type: none"> iv. Αποδεικτικά κατάθεσης των δικαιολογητικών που περιλαμβάνονται στο Παράρτημα Ι στην ενότητα «Παραδοτέα έργου» ειδικότερα στο σημείο: «Πριν την έναρξη κάθε Τμήματος Κατάρτισης», τα οποία τεκμηριώνουν την ολοκλήρωση της απαιτούμενης προετοιμασίας για την έναρξη της κατάρτισης που θα αντιστοιχεί σε ποσοστό 30% του συνόλου των ωφελούμενων του Έργου
Διοίκηση Έργου	Ενδιάμεσα Παραδοτέα κατά την Υλοποίηση του έργου (Π.1.0.3)	Τα παραδοτέα Π.1.0.3 (Ενδιάμεσα Παραδοτέα κατά την Υλοποίηση του Έργου) περιλαμβάνουν τα εξής: <ul style="list-style-type: none"> v. Μηνιαία Δελτία για τις ενέργειες Κατάρτισης και Πιστοποίησης, που περιλαμβάνονται στο Παράρτημα Ι στην ενότητα «Παραδοτέα έργου» ειδικότερα στο σημείο: «Κατά την Υλοποίηση του Έργου» <p>για όλους τους μήνες που έπονται της ολοκλήρωσης του Α' Τμήματος του Έργου προηγούνται της υποβολής του αιτήματος καταβολής Β' Δόσης, από τον Ανάδοχο.</p>



Ευρωπαϊκή Ένωση
Ευρωπαϊκό Κοινωνικό Ταμείο



ΕΛΛΗΝΙΚΗ ΔΗΜΟΚΡΑΤΙΑ
ΥΠΟΥΡΓΕΙΟ
ΑΝΑΠΤΥΞΗΣ ΚΑΙ ΕΠΕΝΔΥΣΕΩΝ
ΕΙΔΙΚΗ ΓΡΑΜΜΑΤΕΙΑ ΔΙΑΧΕΙΡΙΣΗΣ
ΠΡΟΓΡΑΜΜΑΤΩΝ ΕΤΠΑ & ΤΣ
ΕΙΔΙΚΗ ΥΠΗΡΕΣΙΑ ΔΙΑΧΕΙΡΙΣΗΣ ΕΣΠΑ

ΕΠΑΝΕΚ 2014-2020
ΕΠΙΧΕΙΡΗΣΙΑΚΟ ΠΡΟΓΡΑΜΜΑ
ΑΝΤΑΓΩΝΙΣΤΙΚΟΤΗΤΑ
ΕΠΙΧΕΙΡΗΜΑΤΙΚΟΤΗΤΑ
ΚΑΙΝΟΤΟΜΙΑ



ανάπτυξη - εργασία - αλληλεγγύη

Με τη συγχρηματοδότηση της Ελλάδας και της Ευρωπαϊκής Ένωσης

Ενέργειες Κατάρτισης	Ενδιάμεση Αναφορά Υλοποίησης Ενεργειών Κατάρτισης (Π.2.4.2 – Π.2.8.2)	<p>Τα Παραδοτέα Π.2.4.2 – Π.2.8.2 (Ενδιάμεση Αναφορά Υλοποίησης Ενεργειών Κατάρτισης) περιλαμβάνουν τα εξής, για την αντίστοιχη κατηγορία Περιφερειών:</p> <ol style="list-style-type: none"> 1. Αποδεικτικά κατάθεσης των δικαιολογητικών που περιλαμβάνονται στο Παράρτημα Ι στην ενότητα «Παραδοτέα έργου» ειδικότερα στο σημείο: «Πριν την έναρξη κάθε Τμήματος Κατάρτισης», τα οποία τεκμηριώνουν την ολοκλήρωση της απαιτούμενης προετοιμασίας για την έναρξη της κατάρτισης των υπολοίπων τμημάτων, που θα συμπληρώνουν σωρευτικά (μαζί με τις ενάρξεις του Α' Τμήματος) ποσοστό 80% του συνόλου των ωφελούμενων του Έργου 2. Αποδεικτικά κατάθεσης των δικαιολογητικών που περιλαμβάνονται στο Παράρτημα Ι στην ενότητα «Παραδοτέα έργου» ειδικότερα στο σημείο: «Στη διάρκεια υλοποίησης κάθε Τμήματος» και στο σημείο «Μετά τη λήξη κάθε Τμήματος Κατάρτισης», τα οποία τεκμηριώνουν την ολοκλήρωση ποσοστού 50% του συνολικού αριθμού των εγκεκριμένων ανθρωποωρών κατάρτισης του Έργου
Ενέργειες Πιστοποίησης	Αρχική Αναφορά Υλοποίησης Ενεργειών Πιστοποίησης (Π.3.4.1- Π.3.8.1)	<p>Τα Παραδοτέα Π.3.4.1- Π.3.8.1 (Αρχική Αναφορά Υλοποίησης Ενεργειών Πιστοποίησης) περιλαμβάνουν τα εξής, για την αντίστοιχη κατηγορία Περιφερειών:</p> <ol style="list-style-type: none"> vi. Αποδεικτικά κατάθεσης των δικαιολογητικών που περιλαμβάνονται στο Παράρτημα Ι στην ενότητα «Παραδοτέα έργου» ειδικότερα στο σημείο: «Μετά τη λήξη της Πιστοποίησης», τα οποία θα αποτυπώνουν τα αποτελέσματα της συμμετοχής του 50% του αριθμού των ωφελουμένων στη διαδικασία πιστοποίησης (διευκρινίζεται ότι δεν μετρούνται δύο φορές ωφελούμενοι που τυχόν θα επανεξεταστούν).
Έργο	Τελικά Παραδοτέα κατά την Υλοποίηση του έργου (Π.1.0.4)	<p>Τα παραδοτέα Π.1.0.4 (Τελικά Παραδοτέα κατά την Υλοποίηση του Έργου) περιλαμβάνουν τα εξής:</p> <ol style="list-style-type: none"> vii. Μηνιαία Δελτία για τις ενέργειες Κατάρτισης και Πιστοποίησης, που περιλαμβάνονται στο Παράρτημα Ι στην ενότητα «Παραδοτέα έργου» ειδικότερα στο σημείο: «Κατά την Υλοποίηση του Έργου» <p>για όλους τους μήνες που έπονται της ολοκλήρωσης του Β' Τμήματος του Έργου και μέχρι την Λήξη του Έργου.</p>
Ενέργειες Κατάρτισης	Τελική Αναφορά Υλοποίησης Ενεργειών Κατάρτισης (Π.2.4.3 – Π.2.8.3)	<p>Τα Παραδοτέα Π.2.4.3 – Π.2.8.3 (Τελική Αναφορά Υλοποίησης Ενεργειών Κατάρτισης) περιλαμβάνουν τα εξής, για την αντίστοιχη κατηγορία Περιφερειών:</p> <ol style="list-style-type: none"> 3. Αποδεικτικά κατάθεσης των δικαιολογητικών που περιλαμβάνονται στο Παράρτημα Ι στην ενότητα



Ευρωπαϊκή Ένωση
Ευρωπαϊκό Κοινωνικό Ταμείο



Με τη συγχρηματοδότηση της Ελλάδας και της Ευρωπαϊκής Ένωσης

ΕΠΑΝΕΚ 2014-2020
ΕΠΙΧΕΙΡΗΣΙΑΚΟ ΠΡΟΓΡΑΜΜΑ
ΑΝΤΑΓΩΝΙΣΤΙΚΟΤΗΤΑ
ΕΠΙΧΕΙΡΗΜΑΤΙΚΟΤΗΤΑ
ΚΑΙΝΟΤΟΜΙΑ



		<p>«Παραδοτέα έργου» ειδικότερα στο σημείο: «Πριν την έναρξη κάθε Τμήματος Κατάρτισης», τα οποία τεκμηριώνουν την ολοκλήρωση της απαιτούμενης προετοιμασίας για την έναρξη της κατάρτισης των υπολοίπων τμημάτων, που συμπληρώνουν σωρευτικά (μαζί με τις ενάρξεις του Α' και Β' Τμήματος) το σύνολο των ωφελούμενων του Έργου</p> <p>4. Αποδεικτικά κατάθεσης των δικαιολογητικών που περιλαμβάνονται στο Παράρτημα Ι στην ενότητα «Παραδοτέα έργου» ειδικότερα στο σημείο: «Στη διάρκεια υλοποίησης κάθε Τμήματος» και στο σημείο «Μετά τη λήξη κάθε Τμήματος Κατάρτισης», τα οποία τεκμηριώνουν την ολοκλήρωση σωρευτικά (μαζί με τις ανθρωπώρες κατάρτισης του Β' Τμήματος) του συνολικού αριθμού των ανθρωποωρών κατάρτισης του Έργου.</p>
Ενέργειες Πιστοποίησης	Τελική Αναφορά Υλοποίησης Ενεργειών Πιστοποίησης (Π.3.4.2- Π.3.8.2)	<p>Τα Παραδοτέα Π.3.4.2- Π.3.8.2 (Τελική Αναφορά Υλοποίησης Ενεργειών Πιστοποίησης) περιλαμβάνουν τα εξής, για την αντίστοιχη κατηγορία Περιφερειών:</p> <p>Αποδεικτικά κατάθεσης των δικαιολογητικών που περιλαμβάνονται στο Παράρτημα Ι στην ενότητα «Παραδοτέα έργου» ειδικότερα στο σημείο: «Μετά τη λήξη της Πιστοποίησης», τα οποία θα αποτυπώνουν τα αποτελέσματα του συνολικού αριθμού των ωφελουμένων, που συμμετείχαν στη διαδικασία πιστοποίησης.</p>
Έργο	Παραδοτέα Λήξης του έργου (Π.1.0.5)	<p>Το παραδοτέο Π.1.0.5 (Παραδοτέα Λήξης του έργου) περιλαμβάνουν τα εξής</p> <p>5. Δήλωση ολοκλήρωσης του Έργου Πιστοποίησης, που περιλαμβάνεται στο Παράρτημα Ι στην ενότητα «Παραδοτέα έργου» ειδικότερα στο σημείο: «Με τη Λήξη του Έργου»</p>

Διευκρινίζεται ότι, όπου ανωτέρω γίνεται αναφορά σε ποσοστό ωφελουμένων ή ανθρωποωρών κατάρτισης, αυτό μπορεί να καλύπτεται αθροιστικά από τους ωφελούμενους ή τις ανθρωπώρες κατάρτισης και των πέντε υποέργων, χωρίς δηλαδή να εξετάζεται χωριστά το αντίστοιχο ποσοστό κάλυψης σε κάθε υποέργο.

Υλικό τεκμηρίωσης υλοποίησης του Φυσικού αντικειμένου του έργου

- Πριν την έναρξη κάθε Τμήματος Κατάρτισης

α. Για τα Τμήματα συμβατικής δια ζώσης Κατάρτισης (στην τάξη)

Το αργότερο πέντε (5) ημέρες πριν την έναρξη κάθε Τμήματος κατάρτισης συμπληρώνονται από τον Ανάδοχο και αποστέλλονται (εντύπως ή με ψηφιακώς ισοδύναμο τρόπο) στην Αναθέτουσα Αρχή :

- ✓ Δήλωση έναρξης υλοποίησης Τμήματος κατάρτισης με τα εξής στοιχεία:
 - Στοιχεία Τμήματος
 - Στοιχεία Υπευθύνου Τμήματος

- Στοιχεία της δομής, στην οποία βρίσκεται η αίθουσα υλοποίησης της κατάρτισης
- ✓ Αναλυτικό ωρολόγιο εκπαιδευτικό πρόγραμμα
- ✓ Κατάσταση καταρτιζόμενων. Η κατάσταση θα αναφέρει τα πλήρη στοιχεία τους. Σε περίπτωση αντικατάστασης των καταρτιζόμενων, η αντικατάσταση αυτή θα πρέπει να γνωστοποιηθεί εγκαίρως και εγγράφως στην Αναθέτουσα Αρχή.
- ✓ Κατάσταση εκπαιδευτών και των αναπληρωτών τους που έχουν οριστεί για το εκπαιδευτικό τμήμα με τα στοιχεία τους. Σε περίπτωση αντικατάστασης των εκπαιδευτών του τμήματος, η αντικατάσταση αυτή θα πρέπει να γνωστοποιηθεί εγκαίρως και εγγράφως στην Αναθέτουσα Αρχή, η οποία μπορεί να απορρίψει την αλλαγή αυτή, εφόσον υπάρχει απόκλιση από την Τεχνική Προσφορά, με γνωστοποίηση στον Ανάδοχο φορέα.
- ✓ Συμφωνητικό παραχώρησης χρήσης / μίσθωσης της δομής τρίτου, σε περίπτωση υλοποίησης προγραμμάτων εκτός των δομών του Αναδόχου.

β. Για τα Τμήματα τηλεκατάρτισης (σύγχρονη και ασύγχρονη τηλε-εκπαίδευση)

Το αργότερο πέντε (5) ημέρες πριν την έναρξη κάθε Τμήματος κατάρτισης συμπληρώνονται από τον Ανάδοχο και αποστέλλονται (εντύπως ή με ψηφιακώς ισοδύναμο τρόπο) στην Αναθέτουσα Αρχή :

- i Δήλωση έναρξης υλοποίησης Τμήματος κατάρτισης με τα εξής στοιχεία:
 - Στοιχεία Τμήματος
 - Στοιχεία Υπευθύνου Τμήματος
 - Κωδικός πρόσβασης ώστε να είναι ικανή η Αναθέτουσα Αρχή να ελέγχει οποιαδήποτε στιγμή την υλοποίηση των Προγραμμάτων και να εξάγει αναφορές.
- ii Αναλυτικό ωρολόγιο εκπαιδευτικό πρόγραμμα (για τις ώρες της σύγχρονης τηλεκατάρτισης)
- iii Κατάσταση καταρτιζομένων. Η κατάσταση θα αναφέρει τα πλήρη στοιχεία τους και το username εκάστου χρήστη στην πλατφόρμα τηλεκατάρτισης. Σε περίπτωση αντικατάστασης των καταρτιζομένων, η αντικατάσταση αυτή θα πρέπει να γνωστοποιηθεί εγκαίρως και εγγράφως στην Αναθέτουσα Αρχή.
- iv Κατάσταση εκπαιδευτών και των αναπληρωτών τους που έχουν οριστεί για το εκπαιδευτικό τμήμα με τα στοιχεία τους (για τις ώρες της σύγχρονης τηλεκατάρτισης) και το username εκάστου χρήστη στην πλατφόρμα τηλεκατάρτισης. Σε περίπτωση αντικατάστασης των εκπαιδευτών του τμήματος, η αντικατάσταση αυτή θα πρέπει να γνωστοποιηθεί εγκαίρως και εγγράφως στην Αναθέτουσα Αρχή, η οποία μπορεί να απορρίψει την αλλαγή αυτή, εφόσον υπάρχει απόκλιση από την Τεχνική Προσφορά, με γνωστοποίηση στον Ανάδοχο φορέα.
- v Κατάσταση εποπτών τηλεκατάρτισης και των αναπληρωτών τους που έχουν οριστεί για το εκπαιδευτικό τμήμα με τα στοιχεία τους. Σε περίπτωση αντικατάστασης τους, η αντικατάσταση αυτή θα πρέπει να γνωστοποιηθεί εγκαίρως και εγγράφως στην Αναθέτουσα Αρχή, η οποία μπορεί να απορρίψει την αλλαγή αυτή, εφόσον υπάρχει απόκλιση από την Τεχνική Προσφορά, με γνωστοποίηση στον Ανάδοχο φορέα.

γ. Για τα Τμήματα Μικτής Κατάρτισης (blended learning)

Το αργότερο πέντε (5) ημέρες πριν την έναρξη κάθε Τμήματος κατάρτισης συμπληρώνονται από τον Ανάδοχο και αποστέλλονται (εντύπως ή με ψηφιακώς ισοδύναμο τρόπο) στην Αναθέτουσα Αρχή :

- ✓ Δήλωση έναρξης υλοποίησης Τμήματος κατάρτισης με τα εξής στοιχεία:
 - .2. Στοιχεία Τμήματος
 - .3. Στοιχεία Υπευθύνου Τμήματος
 - .4. Στοιχεία της δομής, στην οποία βρίσκεται η αίθουσα υλοποίησης της κατάρτισης. Επίσης αποστέλλονται και κωδικοί πρόσβασης ώστε να είναι ικανή η Αναθέτουσα Αρχή να ελέγχει οποιαδήποτε στιγμή την υλοποίηση των Προγραμμάτων και να εξάγει αναφορές.
- ✓ Αναλυτικό ωρολόγιο εκπαιδευτικό πρόγραμμα (για τις ώρες της συμβατικής διά ζώσης κατάρτισης και τις ώρες της σύγχρονης τηλεκατάρτισης)

- ✓ Κατάσταση καταρτιζομένων. Η κατάσταση θα αναφέρει τα πλήρη στοιχεία τους και το username εκάστου χρήστη στην πλατφόρμα τηλεκατάρτισης. Σε περίπτωση αντικατάστασης των καταρτιζομένων, η αντικατάσταση αυτή θα πρέπει να γνωστοποιηθεί εγκαίρως και εγγράφως στην Αναθέτουσα Αρχή.
- ✓ Κατάσταση εκπαιδευτών και των αναπληρωτών τους που έχουν οριστεί για το εκπαιδευτικό τμήμα με τα στοιχεία τους (για τις ώρες της συμβατικής διά ζώσης κατάρτισης και τις ώρες της σύγχρονης τηλεκατάρτισης) και το username εκάστου χρήστη στην πλατφόρμα τηλεκατάρτισης. Σε περίπτωση αντικατάστασης των εκπαιδευτών του τμήματος, η αντικατάσταση αυτή θα πρέπει να γνωστοποιηθεί εγκαίρως και εγγράφως στην Αναθέτουσα Αρχή, η οποία μπορεί να απορρίψει την αλλαγή αυτή, εφόσον υπάρχει απόκλιση από την Τεχνική Προσφορά, με γνωστοποίηση στον Ανάδοχο φορέα.
- ✓ Κατάσταση εποπτών τηλεκατάρτισης και των αναπληρωτών τους που έχουν οριστεί για το εκπαιδευτικό τμήμα με τα στοιχεία τους. Σε περίπτωση αντικατάστασης τους, η αντικατάσταση αυτή θα πρέπει να γνωστοποιηθεί εγκαίρως και εγγράφως στην Αναθέτουσα Αρχή, η οποία μπορεί να απορρίψει την αλλαγή αυτή, εφόσον υπάρχει απόκλιση από την Τεχνική Προσφορά, με γνωστοποίηση στον Ανάδοχο φορέα. Συμφωνητικό παραχώρησης χρήσης / μίσθωσης της δομής τρίτου, σε περίπτωση υλοποίησης προγραμμάτων εκτός των δομών του Αναδόχου (για τις ώρες της συμβατικής διά ζώσης κατάρτισης).

Οι ειδικότεροι όροι και προϋποθέσεις της παροχής υπηρεσιών Τηλεκατάρτισης (ενδεικτικά: προδιαγραφές συστημάτων, υποδομών και τεχνικής υποστήριξης Τηλεκατάρτισης, προδιαγραφές μαθημάτων, καταγραφή και εξαγωγή δεδομένων (reports), εκπαιδευτική υποστήριξη των Εκπαιδευομένων κ.λπ.) καθορίζονται στο Παράρτημα 1 της εγκυκλίου με αρ. πρωτ. 79732 (27-7-2020) «Πλαίσιο ποιοτικών προδιαγραφών για τον σχεδιασμό και την υλοποίηση συγχρηματοδοτούμενων από το Ευρωπαϊκό Κοινωνικό Ταμείο (ΕΚΤ) προγραμμάτων Συνεχιζόμενης Επαγγελματικής Κατάρτισης (ΣΕΚ)» της Εθνικής Αρχής Συντονισμού (ΕΑΣ) / Ειδικής Υπηρεσίας Συντονισμού και Παρακολούθησης Δράσεων ΕΚΤ (ΕΥΣΕΚΤ), η οποία αποτελεί το Παράρτημα XI της Σύμβασης.

Σε περίπτωση εκπρόθεσμης ή πλημμελούς υποβολής των ανωτέρω ή αναντιστοιχίας των ανωτέρω στοιχείων με την τεχνική προσφορά ή με τη διακήρυξη ή με τη σύμβαση, με τη ρητή επιφύλαξη άλλων δικαιωμάτων της Αναθέτουσας Αρχής, όπως ορίζονται στην παρούσα, η Αναθέτουσα Αρχή δύναται εγγράφως να απορρίψει τη δηλωθείσα έναρξη, με αποτέλεσμα την αναστολή της έναρξης του Τμήματος.

- Στη διάρκεια υλοποίησης κάθε Τμήματος

Ο Ανάδοχος υποχρεούται το αργότερο εντός προθεσμίας πέντε (5) ημερών, από τη συμπλήρωση κάθε ημερολογιακού μηνός από την υπογραφή της Σύμβασης, να υποβάλει (εντύπως ή με ψηφιακώς ισοδύναμο τρόπο) στην Αναθέτουσα Αρχή:

- i Συγκεντρωτικές Μηνιαίες Εκθέσεις Προόδου (συγκεντρωτικοί πίνακες με αναφορές για το σύνολο του φυσικού αντικείμενου: πλήθος ωφελούμενων και σε τι φάση βρίσκονται: ώρες που έχουν προγραμματιστεί / υλοποιηθεί, απουσίες / αποχωρήσεις, % υλοποίησης ανά ενέργεια, συμμετοχή σε εξετάσεις πιστοποίησης και σχετικοί δείκτες, κ.α.), οι οποίες θα περιλαμβάνουν τη σώρευση των αντίστοιχων μηνιαίων εκθέσεων προόδου που θα αναλογεί στην ζητούμενη πλήρωση του φυσικού και οικονομικού αντικείμενου της σύμβασης.

- Μετά τη λήξη κάθε Τμήματος Κατάρτισης

Ο Ανάδοχος υποχρεούται το αργότερο εντός προθεσμίας ενός (1) μηνός να υποβάλει (εντύπως ή με ψηφιακώς ισοδύναμο τρόπο) αναλυτική έκθεση υλοποιηθέντος Τμήματος, η οποία περιλαμβάνει:

- ii Φυσικό και οικονομικό αντικείμενο του Τμήματος (υλοποιηθείσες ώρες, απουσίες, άτομα, αποτελέσματα ωφελουμένων στις εξετάσεις πιστοποίησης) και αρχείο υπολογισμού των εκπαιδευτικών επιδομάτων ανά καταρτιζόμενο
- iii Αποτελέσματα της αξιολόγησης των εκπαιδευτών και των καταρτιζομένων του Τμήματος

 Ευρωπαϊκή Ένωση <small>Ευρωπαϊκό Κοινωνικό Ταμείο</small>	 <small>ΕΛΛΗΝΙΚΗ ΔΗΜΟΚΡΑΤΙΑ</small> <small>ΥΠΟΥΡΓΕΙΟ</small> <small>ΑΝΑΠΤΥΞΗΣ ΚΑΙ ΕΠΕΝΔΥΣΕΩΝ</small> <small>ΕΙΔΙΚΗ ΓΡΑΜΜΑΤΕΙΑ ΔΙΑΧΕΙΡΙΣΗΣ</small> <small>ΠΡΟΓΡΑΜΜΑΤΩΝ ΕΤΠΑ & ΤΣ</small> <small>ΕΙΔΙΚΗ ΥΠΗΡΕΣΙΑ ΔΙΑΧΕΙΡΙΣΗΣ ΕΠ/ΑΝΕΚ</small>	ΕΠΑΝΕΚ 2014-2020 ΕΠΙΧΕΙΡΗΣΙΑΚΟ ΠΡΟΓΡΑΜΜΑ ΑΝΤΑΓΩΝΙΣΤΙΚΟΤΗΤΑ ΕΠΙΧΕΙΡΗΜΑΤΙΚΟΤΗΤΑ ΚΑΙΝΟΤΟΜΙΑ	 ΕΣΠΑ 2014-2020 <small>ανάπτυξη - εργασία - αλληλεγγύη</small>
Με τη συγχρηματοδότηση της Ελλάδας και της Ευρωπαϊκής Ένωσης			

- Πριν την έναρξη της Πιστοποίησης

Το αργότερο πέντε (5) ημέρες πριν την έναρξη των εξετάσεων Πιστοποίησης (αρχική εξέταση/ επανεξέταση) ο Ανάδοχος υποχρεούται να αποστείλει (εντύπως ή με ψηφιακώς ισοδύναμο τρόπο) στην Αναθέτουσα Αρχή το Συμφωνητικό με το φορέα πιστοποίησης. Στο συμφωνητικό πρέπει να αναγράφεται ο πλήρης τίτλος του πρότυπου πιστοποίησης.

Επίσης, ο Ανάδοχος (ή ο συνεργαζόμενος ΦΠΠ) υποχρεούται να διαθέσει στην Αναθέτουσα Αρχή link και κωδικό πρόσβασης στο Πληροφοριακό Σύστημα διενέργειας των Εξετάσεων Πιστοποίησης ώστε να είναι δυνατή αφενός η ενημέρωση της για τον προγραμματισμό των εξετάσεων/επανεξετάσεων (ημερομηνία, ώρα, τρόπος εξέτασης κ.λ.π.) αφετέρου η διενέργεια επαληθεύσεων.

- Μετά τη λήξη της Πιστοποίησης

Ο Ανάδοχος υποχρεούται το αργότερο εντός αποκλειστικής προθεσμίας ενός (1) μηνός από την ολοκλήρωση της υλοποίησης των εξετάσεων πιστοποίησης (εξέταση και επανεξέταση) να υποβάλλει (εντύπως ή με ψηφιακώς ισοδύναμο τρόπο) στην Αναθέτουσα Αρχή κατάσταση συμμετεχόντων στις εξετάσεις πιστοποίησης, στην οποία θα αποτυπώνονται και τα αποτελέσματα των εξετάσεων. Εναλλακτικά, η προαναφερθείσα κατάσταση συμμετεχόντων στις εξετάσεις πιστοποίησης δύναται να εξάγεται από την Αναθέτουσα Αρχή από το Πληροφοριακό Σύστημα διενέργειας των Εξετάσεων Πιστοποίησης του ΦΠΠ.

Η Αναθέτουσα Αρχή διατηρεί το δικαίωμα χρήσης και επεξεργασίας των στοιχείων αυτών σύμφωνα με τους όρους και τις προϋποθέσεις της Νομοθεσίας περί Προστασίας Δεδομένων Προσωπικού Χαρακτήρα.

Η Αναθέτουσα Αρχή διατηρεί το δικαίωμα να υποβάλλει προς τον ανάδοχο σχόλια και παρατηρήσεις επί των υποβληθέντων παραδοτέων και να ζητήσει από τον ανάδοχο τη συμπλήρωση ή διόρθωση των παραδοτέων που υπέβαλε. Μπορεί επίσης να ζητήσει από τον ανάδοχο να υποβάλλει συμπληρωματικά έγγραφα και στοιχεία για την τεκμηρίωση του περιεχομένου των παραδοτέων.

Επιπροσθέτως, για την πιστοποίηση της υλοποίησης του φυσικού αντικείμενου του Έργου και την οριστική παραλαβή της Σύμβασης, ο Ανάδοχος υποχρεούται να υποβάλει στην Αναθέτουσα Αρχή, πέραν των Παραδοτέων όπως ορίζονται στην παρούσα και καταστάσεις πληρωμής των συμφωνηθεισών αμοιβών εκπαιδευτών για όλα τα εκπαιδευτικά τμήματα, στις οποίες θα αποτυπώνονται όλες οι κρατήσεις αλλά και τα Απογραφικά Δελτία Εξόδου (εντύπως ή με ψηφιακώς ισοδύναμο τρόπο).

A8. Παραλαβή παραδοτέων

Η παραλαβή των παραδοτέων γίνεται από την Επιτροπή Παρακολούθησης και Παραλαβής (ΕΠΠ) η οποία συγκροτείται, σύμφωνα με την παράγραφο 3 και 11 περ. δ' του άρθρου 221 του Ν. 4412/2016.

Κατά τη διαδικασία παραλαβής των παραδοτέων διενεργείται ο ως άνω έλεγχος, μπορεί δε να καλείται να παραστεί και ο ανάδοχος.

Αν η ΕΠΠ κρίνει ότι οι παρεχόμενες υπηρεσίες δεν ανταποκρίνονται πλήρως στους όρους της σύμβασης, συντάσσεται πρωτόκολλο προσωρινής παραλαβής, που αναφέρει τις παρεκκλίσεις που διαπιστώθηκαν από τους όρους της σύμβασης και γνωμοδοτεί αν οι αναφερόμενες παρεκκλίσεις επηρεάζουν την καταλληλότητα των παρεχόμενων υπηρεσιών και συνεπώς αν μπορούν οι τελευταίες να καλύψουν τις σχετικές ανάγκες.

Στην περίπτωση που διαπιστωθεί ότι δεν επηρεάζεται η καταλληλότητα, με αιτιολογημένη απόφαση της αναθέτουσας αρχής, μπορεί να εγκριθεί η παραλαβή των εν λόγω παρεχόμενων υπηρεσιών, με έκπτωση επί της συμβατικής αξίας, η οποία θα πρέπει να είναι ανάλογη προς τις διαπιστωθείσες παρεκκλίσεις. Μετά την έκδοση της ως άνω απόφασης, η επιτροπή παραλαβής υποχρεούται να προβεί στην οριστική παραλαβή των παρεχόμενων υπηρεσιών της σύμβασης και να συντάξει σχετικό πρωτόκολλο οριστικής παραλαβής, σύμφωνα με τα αναφερόμενα στην απόφαση.

Το πρωτόκολλο οριστικής παραλαβής εγκρίνεται από την Αναθέτουσα Αρχή με απόφαση του αρμόδιου οργάνου, η οποία κοινοποιείται υποχρεωτικά και στον ανάδοχο. Αν παρέλθει χρονικό διάστημα μεγαλύτερο των 30 ημερών από την ημερομηνία υποβολής του και δεν ληφθεί σχετική απόφαση για την έγκριση ή την απόρριψή του, θεωρείται ότι η παραλαβή έχει συντελεσθεί αυτοδίκαια.

Σε περίπτωση οριστικής απόρριψης ολόκληρου ή /και παραδοτέων με έκπτωση επί της συμβατικής αξίας, με απόφαση της αναθέτουσας αρχής μπορεί να εγκρίνεται αντικατάσταση των υπηρεσιών ή/και παραδοτέων αυτών με άλλα, που να είναι σύμφωνα με τους όρους της σύμβασης, μέσα σε τακτή προθεσμία που ορίζεται από την απόφαση αυτή. Αν η αντικατάσταση γίνεται μετά τη λήξη της συνολικής διάρκειας της σύμβασης, η προθεσμία που ορίζεται για την αντικατάσταση δεν μπορεί να είναι μεγαλύτερη του 25% της συνολικής διάρκειας της σύμβασης, ο δε ανάδοχος υπόκειται σε ποινικές ρήτρες, σύμφωνα με το άρθρο 218 του ν. 4412/2016 και την παράγραφο 5.2.2 της παρούσας, λόγω εκπρόθεσμης παράδοσης.

Αν ο ανάδοχος δεν αντικαταστήσει τις υπηρεσίες ή/και τα παραδοτέα που απορρίφθηκαν μέσα στην προθεσμία που του τάχθηκε και εφόσον έχει λήξει η συνολική διάρκεια, κηρύσσεται έκπτωτος και υπόκειται στις προβλεπόμενες κυρώσεις.

Ανεξάρτητα από την, κατά τα ανωτέρω, αυτοδίκαιη παραλαβή και την πληρωμή του αναδόχου, πραγματοποιούνται οι προβλεπόμενοι από τη σύμβαση έλεγχοι σύμφωνα με την παράγραφο 6 του άρθρου 218 του ν. 4412/2016. Οι εγγυητικές επιστολές προκαταβολής και καλής εκτέλεσης δεν επιστρέφονται πριν την ολοκλήρωση όλων των προβλεπόμενων ελέγχων και τη σύνταξη των σχετικών πρωτοκόλλων.

A9. Παρακολούθηση του Έργου

1. Σε περίπτωση που η Αναθέτουσα Αρχή διαπιστώσει, από την κατάθεση των εγγράφων που βεβαιώνουν την προετοιμασία και την υλοποίηση του φυσικού αντικείμενου του Έργου μη προσήκουσα εκπλήρωση των υποχρεώσεων του Αναδόχου, μπορεί να επισημάνει τούτο εγγράφως σε αυτόν, τάσσοντας συγκεκριμένη προθεσμία, η οποία δε θα ξεπερνάει τις πέντε (5) εργάσιμες ημέρες, για να επανορθώσει τις παραλείψεις του και να εκπληρώσει προσηκόντως τις υποχρεώσεις του. Η μη υποβολή ή η πλημμελής ή η καθυστερημένη υποβολή των απαιτούμενων δικαιολογητικών προετοιμασίας (Παραδοτέα πριν την έναρξη) και υλοποίησης του Έργου, μπορεί να επιφέρει την αναστολή έναρξης ή της υλοποίησης Τμήματος, την καθυστέρηση της καταβολής δόσης του τμήματος ή ακόμη και καταγγελία της σύμβασης.
2. Σε περίπτωση που κατά την έναρξη υλοποίησης ενός Τμήματος κατάρτισης ο αριθμός των ωφελουμένων είναι μικρότερος του αντίστοιχου αρχικά δηλωθέντος και πάντως μεγαλύτερος του κατώτατου επιτρεπτού ορίου, ο Ανάδοχος υποχρεούται να ενημερώσει εγγράφως είτε με τη δήλωση έναρξης είτε με νεότερο έγγραφό του την Αναθέτουσα Αρχή.
3. Σε περίπτωση που κατά την υλοποίηση του Τμήματος ένας ωφελούμενος αποχωρήσει ή υπερβεί το ανώτατο όριο απουσιών ή/και για οποιοδήποτε λόγο δεν ολοκληρώσει το Τμήμα κατάρτισης χωρίς υπαιτιότητα του Αναδόχου ο Ανάδοχος οφείλει να ενημερώσει εγγράφως την Αναθέτουσα Αρχή.
4. Σε περίπτωση που ένας ή περισσότεροι καταρτιζόμενοι που περιλαμβάνονται στην Κατάσταση Καταρτιζομένων, η οποία έχει κατατεθεί με τη δήλωση έναρξης, δεν προσέλθουν για την παρακολούθηση του Τμήματος και δεν αντικατασταθούν (από τους επιλαχόντες) μέσα στο χρονικό διάστημα που καλύπτει το ανώτατο όριο απουσιών, ο Ανάδοχος πρέπει να ενημερώσει εγγράφως την Αναθέτουσα Αρχή.
5. Στις περιπτώσεις που συντρέχουν τα αναφερόμενα στα σημεία 2 και 3 του παρόντος άρθρου, ο Ανάδοχος οφείλει να ενημερώσει άμεσα και εγγράφως την Αναθέτουσα Αρχή, προκειμένου να τα λάβει υπόψη της κατά την υλοποίηση και πληρωμή των δόσεων του ανατεθέντος Έργου.
6. Σε οποιαδήποτε περίπτωση, τέλος, που από την εξέταση των δικαιολογητικών υλοποίησης (παραδοτέων) ή των ελεγχθέντων εγγράφων του Έργου, προκύπτει η μη ορθή υλοποίηση του, σύμφωνα με τους όρους της σύμβασης, της προσφοράς του Αναδόχου και της διακήρυξης, χωρίς έγκαιρη έγγραφη γνωστοποίηση από

τον Ανάδοχο και αποδοχή των αλλαγών αυτών, με τη ρητή επιφύλαξη άλλων δικαιωμάτων της Αναθέτουσας Αρχής, που ορίζονται στην παρούσα, μπορεί να μειώνεται το φυσικό αντικείμενο του Έργου με ανάλογη μείωση του συμβατικού τιμήματος, κατά το ποσό που αντιστοιχεί στις ανθρωποώρες, που δεν πραγματοποιήθηκαν ορθά.

7. Όταν οι ανωτέρω περιπτώσεις διαπιστώνονται μετά τη διενέργεια ελέγχου από το αρμόδιο ελεγκτικό όργανο της Αναθέτουσας Αρχής, η αναπροσαρμογή του συμβατικού τιμήματος θα γίνεται με την απόφαση του αποτελέσματος ελέγχου.

A10. Έλεγχος Υλοποίησης του Έργου

1. Η Αναθέτουσα Αρχή, προκειμένου να διασφαλίσει την αποτελεσματικότητα και την ορθή υλοποίηση του Έργου, σύμφωνα με τις διατάξεις της σύμβασης, της τεχνικής προσφοράς του Αναδόχου και της Διακήρυξης ασκεί έλεγχο σε όλα τα στάδια, από την προετοιμασία μέχρι την ολοκλήρωση του. Ειδικότερα το αρμόδιο όργανο ελέγχου της Αναθέτουσας Αρχής μεριμνά για την πραγματοποίηση των ελέγχων με σκοπό την ορθή υλοποίηση του φυσικού αντικειμένου σύμφωνα με το περιεχόμενο της σύμβασης, της τεχνικής προσφοράς του Αναδόχου και της Διακήρυξης καθώς και για την καταβολή των δαπανών.

2. Οι έλεγχοι, εκτός από την Αναθέτουσα Αρχή, θα διενεργούνται ενδεικτικά από:

- την Ε.Υ.Δ. του Ε.Π.
- την Αρχή Πληρωμής του ΕΣΠΑ,
- την Επιτροπή Δημοσιονομικού Ελέγχου και
- την Ευρωπαϊκή Επιτροπή.

Ο Ανάδοχος αναλαμβάνει την υποχρέωση να παρέχει κάθε δυνατή συνδρομή για τη διενέργεια των εκάστοτε προβλεπόμενων από την Εθνική και Κοινοτική νομοθεσία ελέγχων του φυσικού αντικειμένου και των οικονομικών στοιχείων του Έργου.

3. Τα στάδια ελέγχου είναι τα εξής:

α. Προληπτικός έλεγχος που αφορά το αρχικό στάδιο πριν την έναρξη υλοποίησης του Έργου, στο πλαίσιο του οποίου εξετάζεται η τήρηση των συμφωνηθέντων για τη προετοιμασία υλοποίησης του Προγράμματος.

β. Έλεγχος κατά την εκτέλεση του Έργου διενεργείται κατά τη διάρκεια εκτέλεσης του Έργου, με τον οποίο ελέγχεται η αξιοπιστία των πληροφοριών που δηλώνονται από τον ανάδοχο στα πλαίσια των μηνιαίων δελτίων παρακολούθησης φυσικού αντικειμένου και των μέχρι τότε υποβληθέντων παραδοτέων, η τήρηση των δεσμεύσεων που έχει αναλάβει ο Ανάδοχος βάσει της σύμβασης και η τήρηση των κανόνων δημοσιότητας σύμφωνα με τους ισχύοντες κανόνες και διατάξεις.

γ. Έλεγχος με την ολοκλήρωση του Έργου διενεργείται μετά τη γνωστοποίηση ολοκλήρωσής του από τον Ανάδοχο, αφορά το συνολικό φυσικό αντικείμενο, με το πέρας του οποίου βεβαιώνεται η τήρηση των υποχρεώσεων του Αναδόχου.

4. Κατά τον έλεγχο του φυσικού αντικειμένου του Έργου εξετάζεται η τήρηση των όρων της Σύμβασης.

5. Κατά τον έλεγχο του οικονομικού αντικειμένου του Έργου εξετάζεται αν τηρήθηκαν τα αναφερόμενα στο οικείο άρθρο της παρούσας.

6. Όλα τα τιμολόγια, δελτία παροχής υπηρεσιών και κάθε άλλο έγγραφο ισοδύναμης λογιστικής αξίας, που τηρείται στην έδρα του Αναδόχου, πρέπει να επιδεικνύονται σε πρωτότυπα, όποτε ζητηθεί από την Αναθέτουσα Αρχή, και να υποβάλλονται, εφόσον ζητηθεί, σε αντίγραφα νομίμως επικυρωμένα από τον ανάδοχο, βάσει των διατάξεων του ΚΦΑΣ. Δε γίνονται δεκτά συγκεντρωτικά τιμολόγια, εφόσον αυτά δεν συνοδεύονται από αναλυτικά παραστατικά των επιμέρους δαπανών των Τμημάτων κατάρτισης. Ο Ανάδοχος υποχρεούται κατά τη διάρκεια της υλοποίησης του Έργου να τηρεί τα πρωτότυπα παραστατικά

στοιχεία που απαρτίζουν τον οικονομικό φάκελο στην έδρα του και επικυρωμένα αντίγραφα αυτών στις έδρες των Παραρτημάτων του, όπως αυτό προβλέπεται από τις σχετικές διατάξεις του ΚΦΑΣ, οφείλει δε να εφαρμόζει την Εθνική Νομοθεσία για τις λογιστικές καταχωρίσεις (ΚΦΑΣ) και να τηρεί τα στοιχεία προς έλεγχο για διάστημα δύο (2) ετών ή τριών (3) ετών, στην περίπτωση πράξεων επιλέξιμης δαπάνης που δεν υπερβαίνει το 1.000.000 ευρώ, από την 31 Δεκεμβρίου που ακολουθεί την υποβολή των λογαριασμών στους οποίους περιλαμβάνεται η τελική δαπάνη Τα ανωτέρω στοιχεία και δικαιολογητικά έγγραφα διατηρούνται είτε υπό τη μορφή πρωτοτύπων, ή επικαιροποιημένων αντιγράφων των πρωτοτύπων ή σε κοινώς αποδεκτούς φορείς δεδομένων, περιλαμβανομένων των ηλεκτρονικών εκδόσεων των πρωτότυπων εγγράφων ή εγγράφων που υπάρχουν μόνο σε ηλεκτρονική μορφή.

7. Οι έλεγχοι διενεργούνται είτε επί τόπου, είτε κατόπιν εγγράφου προσκλήσεως από την Αναθέτουσα Αρχή με την προσκόμιση από τον ανάδοχο σε αυτή όλων των αναγκαίων στοιχείων, εντός των δεσμευτικών και εύλογων χρονικών ορίων που τίθενται από το αρμόδιο ελεγκτικό όργανο της Αναθέτουσας Αρχής.

8. Μετά τη διενέργεια του ελέγχου, συντάσσεται έκθεση και αποτέλεσμα ελέγχου από τους ελεγκτές που διενήργησαν τον έλεγχο.

α. Στον Ανάδοχο κοινοποιείται το αποτέλεσμα ελέγχου. Με το ίδιο έγγραφο καλείται ο Ανάδοχος να διατυπώσει εγγράφως και εντός της προθεσμίας δέκα (10) ημερών, από τη λήψη του αποτελέσματος ελέγχου, τις απόψεις του κατά του ανωτέρω αποτελέσματος ελέγχου.

β. Σε περίπτωση που ο έλεγχος διενεργείται κατά τη διάρκεια υλοποίησης του Έργου και διαπιστωθούν σοβαρές ελλείψεις, ο Ανάδοχος ενημερώνεται εγγράφως (ταχυδρομικώς ή με ταχυμεταφορά ή με τηλεομοιοτυπία) από την Αναθέτουσα Αρχή για τη διαπίστωση αυτή, εντός πέντε (5) εργασίμων ημερών από την ημερομηνία διενέργειας του ελέγχου, προκειμένου να προβεί σε αναστολή της υλοποίησης των Τμημάτων κατάρτισης.

γ. Εάν κατά το διενεργηθέντα έλεγχο διαπιστωθεί η αχρεώστητη ή παράνομη καταβολή χρηματικών ποσών των δόσεων της χρηματοδότησης, εφαρμόζονται οι διατάξεις της με αριθμό Κ.Υ.Α. αριθμ. 126829 / ΕΥΘΥ 1217/8.12.2015 Σύστημα δημοσιονομικών διορθώσεων και διαδικασίες ανάκτησης αχρεωστήτως ή παρανόμως καταβληθέντων ποσών από πόρους του κρατικού προϋπολογισμού για την υλοποίηση προγραμμάτων συγχρηματοδοτούμενων στο πλαίσιο του ΕΣΠΑ 2014-2020, σύμφωνα με το αρ. 22 του Ν. 4314/2014, όπως ισχύει κάθε φορά.

δ. Η Αναθέτουσα Αρχή διατηρεί το δικαίωμα να καθορίσει μονομερώς μηχανισμούς πιστοποίησης και ελέγχου της υλοποίησης του Έργου από τον Ανάδοχο οι οποίοι θα εξασφαλίζουν τον αποτελεσματικό έλεγχο της ποιότητας και ποσότητας των υπηρεσιών και του τελικού αποτελέσματος.

A11. Λοιπές υποχρεώσεις του Αναδόχου

1. Ο Ανάδοχος ευθύνεται έναντι της Αναθέτουσας Αρχής, για κάθε υποχρέωση που απορρέει από τη σύμβαση, τη διακήρυξη και το Νόμο.

2. Ο Ανάδοχος οφείλει, στο πλαίσιο της υλοποίησης του Έργου να υποβάλει στους εκπροσώπους της Αναθέτουσας Αρχής, των αρμόδιων εθνικών αρχών (Ε.Υ. Διαχείρισης του Ε.Π., Αρχή Πληρωμής, Ε.Δ.ΕΛ. κλπ.), και της Ευρωπαϊκής Επιτροπής, όποτε του ζητηθεί, οποιοδήποτε αποδεικτικό της ομαλής εξέλιξης του Έργου στοιχείο, σύμφωνα με τη Σύμβαση, όπως, ενδεικτικά, φορολογικά στοιχεία και δικαιολογητικά δαπανών, στοιχεία που αφορούν στην πορεία του φυσικού αντικείμενου του Έργου, συμβάσεις εκπαιδευτών κλπ.

3. Για τη σωστή παρακολούθηση του Έργου (φυσικό και οικονομικό αντικείμενο) ο Ανάδοχος οφείλει:

3.1. Να επιτρέπει τη διενέργεια επιτόπιων ελέγχων από το αρμόδιο ελεγκτικό όργανο της Αναθέτουσας Αρχής, από τα αρμόδια εθνικά και κοινοτικά όργανα, να συνεργάζεται στη διενέργεια ελέγχων και να

προετοιμάζει και επεξεργάζεται όλα τα απαραίτητα στοιχεία για την ομαλή διεξαγωγή του ελέγχου του Έργου.

3.2. Να τηρεί τα Παραδοτέα Υλοποίησης προγραμμάτων κατάρτισης (έντυπα ή ψηφιακά) υπό μορφή φακέλων ως εξής:

A. Φάκελος Έργου

B. Φάκελος Τμήματος κατάρτισης με Υποφάκελους: B1. Υποφάκελος Διοικητικής Παρακολούθησης του Τμήματος και B2. Υποφάκελος Παρακολούθησης του Φυσικού Αντικειμένου του Τμήματος, οι οποίοι θα περιλαμβάνουν τα κάτωθι:

A. Φάκελος Έργου

Περιλαμβάνει:

α. Την Απόφαση Κατακύρωσης του Έργου

β. Τη Σύμβαση με τις τυχόν τροποποιήσεις της

γ. Την Προσφορά του Αναδόχου

δ. Τη Σύμβαση με τον Φορέα Πιστοποίησης

ε. Το Συμφωνητικό ενοικίασης / παραχώρησης δομών εφόσον χρησιμοποιούνται δομές τρίτου.

στ. Την Δήλωση Ορισμού Υπευθύνου του Έργου

ζ. Τα στοιχεία του Υπευθύνου του Έργου

η. Τα Μηνιαία Δελτία Παρακολούθησης της προόδου του Φυσικού Αντικειμένου του Έργου

θ. Τη Δήλωση Ολοκλήρωσης του Έργου

ι. Στοιχεία Οικονομικής Παρακολούθησης της σύμβασης, που θα περιλαμβάνει στοιχεία των αιτημάτων πληρωμής του Αναδόχου και των συνοδευτικών δικαιολογητικών και παραστατικών (όπως θα αποτυπώνονται στην σχετική Πρόσκληση).

B. Φάκελος Τμήματος κατάρτισης

B.1. Υποφάκελος Διοικητικής Παρακολούθησης Τμήματος

Περιλαμβάνει:

- ✓ τα επιμέρους παραδοτέα, τα οποία έχουν υποβληθεί στην Αναθέτουσα Αρχή, όπως περιγράφονται στην ενότητα -"Επιμέρους Παραδοτέα" ανωτέρω,
- ✓ την έγκριση υλοποίησης Προγράμματος Τηλεκατάρτισης (για όσα τμήματα υλοποιηθούν με τη σχετική μέθοδο).
- ✓ την επικοινωνία με την Αναθέτουσα.
- ✓ Τις Βεβαιώσεις παρακολούθησης της κατάρτισης των δικαιούχων καταρτισθέντων.
- ✓ Τις καταστάσεις Παραλαβής των Βεβαιώσεων παρακολούθησης (σε περίπτωση που δοθούν σε έντυπη μορφή)
- ✓ Τον ατομικό φάκελο των εκπαιδευτών (Στοιχεία ταυτοπροσωπίας, Βιογραφικό Σημείωμα, Αποδεικτικά Σπουδών και Επαγγελματικής Εμπειρίας, Βεβαιώσεις πιστοποίησης των εκπαιδευτών από τον ΕΟΠΠΕΠ)
- ✓ αντίγραφο του συμβατικού εκπαιδευτικού υλικού
- ✓ Την αναλυτική έκθεση αξιολόγησης του πραγματοποιηθέντος Τμήματος (αξιολόγησης των εκπαιδευτών, των καταρτιζομένων και όλων των συντελεστών του Τμήματος)



Ευρωπαϊκή Ένωση
Ευρωπαϊκό Κοινωνικό Ταμείο



ΕΛΛΗΝΙΚΗ ΔΗΜΟΚΡΑΤΙΑ
ΥΠΟΥΡΓΕΙΟ
ΑΝΑΠΤΥΞΗΣ ΚΑΙ ΕΠΕΝΔΥΣΕΩΝ
ΕΙΔΙΚΗ ΓΡΑΜΜΑΤΕΙΑ ΔΙΑΧΕΙΡΙΣΗΣ
ΠΡΟΓΡΑΜΜΑΤΩΝ ΕΤΠΑ & ΤΣ
ΕΙΔΙΚΗ ΥΠΗΡΕΣΙΑ ΔΙΑΧΕΙΡΙΣΗΣ ΕΠΑΝΕΚ

ΕΠΑΝΕΚ 2014-2020
ΕΠΙΧΕΙΡΗΣΙΑΚΟ ΠΡΟΓΡΑΜΜΑ
ΑΝΤΑΓΩΝΙΣΤΙΚΟΤΗΤΑ
ΕΠΙΧΕΙΡΗΜΑΤΙΚΟΤΗΤΑ
ΚΑΙΝΟΤΟΜΙΑ



ΕΣΠΑ
2014-2020
ανάπτυξη - εργασία - αλληλεγγύη

B.2. Υποφάκελος Παρακολούθησης του Φυσικού Αντικειμένου του Τμήματος

Περιλαμβάνει:

α. Αναλυτικό ωρολόγιο πρόγραμμα (για τις ώρες της συμβατικής δια ζώσης κατάρτισης και τις ώρες της σύγχρονης τηλεκατάρτισης

β. Τα δικαιολογητικά καταρτιζόμενων, όπως αυτά προβλέπονται στην σχετική πρόσκληση των ωφελούμενων της Πράξης

β. Τα ημερήσια δελτία παρακολούθησης του Τμήματος υπογεγραμμένα από τους καταρτιζόμενους και τους εκπαιδευτές (για τις ώρες της συμβατικής δια ζώσης κατάρτισης)

γ. Τις Αναφορές (reports) που παράγει το υποσύστημα Τηλεκατάρτισης του ενιαίου πληροφοριακού συστήματος, σύμφωνα με τα οριζόμενα στο Παράρτημα 1 της εγκυκλίου με αρ. πρωτ. 79732 (27-7-2020) «Πλαίσιο ποιοτικών προδιαγραφών για τον σχεδιασμό και την υλοποίηση συγχρηματοδοτούμενων από το Ευρωπαϊκό Κοινωνικό Ταμείο (ΕΚΤ) προγραμμάτων Συνεχιζόμενης Επαγγελματικής Κατάρτισης (ΣΕΚ)» της Εθνικής Αρχής Συντονισμού (ΕΑΣ) / Ειδικής Υπηρεσίας Συντονισμού και Παρακολούθησης Δράσεων ΕΚΤ (ΕΥΣΕΚΤ).

δ. Την κατάσταση συμμετεχόντων στις εξετάσεις πιστοποίησης, στην οποία θα αποτυπώνονται και τα αποτελέσματα των εξετάσεων

Ο Ανάδοχος οφείλει :

- Να παραδώσει τις βεβαιώσεις παρακολούθησης της κατάρτισης στους δικαιούχους καταρτισθέντες.
- Να τηρεί τους όρους του Οδηγού Δημοσιότητας και Πληροφόρησης Υποέργων που υλοποιούνται από τους Αναδόχους Φορείς του Επιχειρησιακού Προγράμματος, όπως αυτοί προκύπτουν από τον Κανονισμό (ΕΕ) 1303/2013, ο οποίος θα αποτελεί αναπόσπαστο μέρος της σύμβασης και να τηρεί αρχείο δράσεων δημοσιότητας.
- Να εξασφαλίσει ότι σε όσες συμβάσεις συνάψει κατά την εκτέλεση του έργου, αυτές θα πρέπει να φέρουν ως υποσέλιδο λογότυπο και κείμενο σχετικό με τη χρηματοδότηση, μετά από υπόδειξη της Αναθέτουσας Αρχής.

Η Σύμβαση μεταξύ του Αναδόχου και της Αναθέτουσας Αρχής μπορεί να τροποποιείται σε αντικειμενικά δικαιολογημένες περιπτώσεις, εφόσον συμφωνήσουν προς τούτο και τα δύο συμβαλλόμενα μέρη, ύστερα από σύμφωνη γνώμη της αρμόδιας Διαχειριστικής Αρχής.

ΜΕΡΟΣ Β - ΟΙΚΟΝΟΜΙΚΟ ΑΝΤΙΚΕΙΜΕΝΟ ΤΗΣ ΣΥΜΒΑΣΗΣ

Φορέας χρηματοδότησης της παρούσας σύμβασης είναι το Υπουργείο Ανάπτυξης και Επενδύσεων , Κωδ. ΣΑ Ε1111.

Η παρούσα σύμβαση χρηματοδοτείται από Πιστώσεις του Προγράμματος Δημοσίων Επενδύσεων (αριθ. ενάριθ. έργου 2019ΣΕ11110005).

Η εκτιμώμενη αξία της σύμβασης, χωρίς ΦΠΑ είναι 869.040,00€.

Η παροχή υπηρεσιών επαγγελματικής κατάρτισης καθώς και πιστοποίησης προσώπων ως υπηρεσιών στενά συνδεδεμένων με την κατάρτισης, έχουν απαλλαγή του Φ.Π.Α., σύμφωνα με τις διατάξεις της περίπτωσης ιβ' της παραγράφου 1 του άρθρου 22 του Νόμου 2859/2000 και του άρθρου 19 του Νόμου 4346/2015.

Η αξία της σύμβασης διαμορφώθηκε συνυπολογίζοντας τις ακόλουθες κατηγορίες δαπανών:

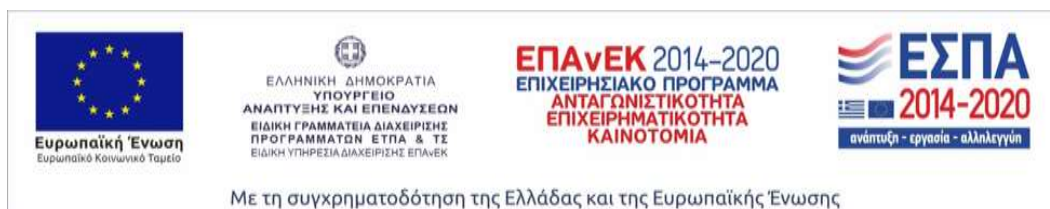

A/A	ΕΝΕΡΓΕΙΑ	ΣΤΟΙΧΕΙΑ ΚΟΣΤΟΥΣ			
2	ΚΑΤΑΡΤΙΣΗ	Αριθμός ωφελουμένων	Α-ώρες κατάρτισης	Μοναδιαίο Κόστος	Σύνολο
	Θεωρητική κατάρτιση	1.278	102.240	7,00 €	715.680,00 €
	ΣΥΝΟΛΟ ΚΑΤΑΡΤΙΣΗΣ				715.680,00 €
3	ΠΙΣΤΟΠΟΙΗΣΗ	Αριθμός ωφελουμένων	Μοναδιαίο Κόστος		Σύνολο
		1.278	120,00 €		153.360,00 €
	ΣΥΝΟΛΟ ΠΙΣΤΟΠΟΙΗΣΗΣ				153.360,00 €
ΣΥΝΟΛΙΚΟΣ ΠΡΟΥΠΟΛΟΓΙΣΜΟΣ					869.040,00 €

Οι συμμετέχοντες στις ενέργειες κατάρτισης και πιστοποίησης λαμβάνουν εκπαιδευτικό επίδομα ύψους πέντε ευρώ (5€) μικτά ανά ώρα κατάρτισης, μείον τις νόμιμες κρατήσεις, με την προϋπόθεση πως έχουν ολοκληρώσει την κατάρτιση και έχουν συμμετάσχει στη διαδικασία πιστοποίησης. Σε περίπτωση πραγματοποίησης απουσιών και μέχρι του ανώτατου επιτρεπτού ορίου, η αμοιβή των καταρτιζόμενων μειώνεται κατά το ποσό που αντιστοιχεί στις μη πραγματοποιηθείσες ώρες κατάρτισης. Η πιστοποίηση πιθανών απουσιών πραγματοποιείται μέσω των ημερησίων δελτίων παρακολούθησης προγράμματος. Ο Ανάδοχος υποχρεούται να παραδίδει στην Αναθέτουσα Αρχή, με τη λήξη κάθε προγράμματος, κατάσταση με τις πραγματοποιηθείσες ώρες κατάρτισης για κάθε εκπαιδευόμενο.

Η δαπάνη του εκπαιδευτικού επιδόματος βαρύνει την Αναθέτουσα Αρχή / Δικαιούχο. Η καταβολή πραγματοποιείται βάσει Βεβαίωσης, που χορηγείται από τον Ανάδοχο ότι ο καταρτιζόμενος πληροί την προϋπόθεση που αναφέρεται στο προηγούμενο εδάφιο και μετά την πιστοποίηση του φυσικού αντικείμενου του προγράμματος κατάρτισης, στο οποίο συμμετείχε ο παραπάνω.



Ευρωπαϊκή Ένωση
Ευρωπαϊκό Κοινωνικό Ταμείο



ΕΛΛΗΝΙΚΗ ΔΗΜΟΚΡΑΤΙΑ
ΥΠΟΥΡΓΕΙΟ
ΑΝΑΠΤΥΞΗΣ ΚΑΙ ΕΠΕΝΔΥΣΕΩΝ
ΕΙΔΙΚΗ ΓΡΑΜΜΑΤΕΙΑ ΔΙΑΧΕΙΡΙΣΗΣ
ΠΡΟΓΡΑΜΜΑΤΩΝ ΕΤΠΑ & ΤΣ
ΕΙΔΙΚΗ ΥΠΗΡΕΣΙΑ ΔΙΑΧΕΙΡΙΣΗΣ ΕΠΑΝΕΚ

ΕΠΑΝΕΚ 2014-2020
ΕΠΙΧΕΙΡΗΣΙΑΚΟ ΠΡΟΓΡΑΜΜΑ
ΑΝΤΑΓΩΝΙΣΤΙΚΟΤΗΤΑ
ΕΠΙΧΕΙΡΗΜΑΤΙΚΟΤΗΤΑ
ΚΑΙΝΟΤΟΜΙΑ



ανάπτυξη - εργασία - αλληλεγγύη

ΠΑΡΑΡΤΗΜΑ ΙΙ – Ειδική Συγγραφή Υποχρεώσεων

A/A	ΠΡΟΔΙΑΓΡΑΦΕΣ	ΑΠΑΙΤΗΣΗ	ΑΠΑΝΤΗΣΗ	ΠΑΡΑΠΟΜΠΗ/ ΣΤΟΙΧΕΙΟ ΤΕΚΜΗΡΙΩΣΗΣ
1	Ο υποψήφιος ανάδοχος πρέπει να παρουσιάσει το αντικείμενο, τους στόχους και τις απαιτήσεις της σύμβασης, να προσδιορίσει και να τεκμηριώσει τους κρίσιμους παράγοντες επιτυχίας, κατά την κρίση του, του έργου και να προτείνει εναλλακτικούς τρόπους διασφάλισής τους.	ΝΑΙ		
2	Ο υποψήφιος ανάδοχος πρέπει να παρουσιάσει, εν συντομία, το βασικό πλαίσιο και τις αρχές του συστήματος, που θα εφαρμόσει, για την διασφάλιση της ποιότητας των προσφερόμενων υπηρεσιών.	ΝΑΙ		
3	Ο υποψήφιος ανάδοχος πρέπει να παρουσιάσει τη μεθοδολογία υλοποίησης της κατάρτισης και της πιστοποίησης που προτείνει και να τεκμηριώσει την καταλληλότητα και την συνάφειά της με τις ανάγκες και τα ιδιαίτερα χαρακτηριστικά των ωφελούμενων και τους εκπαιδευτικούς στόχους της Πράξης.	ΝΑΙ		
4	Ο υποψήφιος ανάδοχος πρέπει να παρουσιάσει το εκπαιδευτικό περιεχόμενο (εκπαιδευτικές ενότητες, διάρκεια, διδακτέα ύλη, μαθησιακούς στόχους κ.λπ.) όλων των επιμέρους προγραμμάτων δια ζώσης κατάρτισης και να τεκμηριώσει την συνάφειά τους με τους στόχους της Πράξης.	ΝΑΙ		
5	Ο υποψήφιος ανάδοχος πρέπει να παρουσιάσει το εκπαιδευτικό περιεχόμενο (εκπαιδευτικές ενότητες, διάρκεια, διδακτέα ύλη, μαθησιακούς στόχους κλπ) όλων των επιμέρους προγραμμάτων εξ αποστάσεως κατάρτισης και να τεκμηριώσει την συνάφειά τους με τους στόχους της Πράξης.	ΝΑΙ		
6	Κάθε πρόγραμμα κατάρτισης πραγματοποιείται σύμφωνα με τις εκπαιδευτικές μεθόδους και τις τεχνικές εκπαίδευσης ενηλίκων.	ΝΑΙ		
7	Ο υποψήφιος ανάδοχος πρέπει να παρουσιάσει συνοπτικά τις εκπαιδευτικές τεχνικές και τα εργαλεία, που θα χρησιμοποιηθούν στο πλαίσιο της δια ζώσης κατάρτισης, λαμβάνοντας υπόψη τις ιδιαιτερότητες και τα χαρακτηριστικά της ομάδας στόχου και τις απαιτήσεις του εκπαιδευτικού περιεχομένου	ΝΑΙ		
8	Ο υποψήφιος ανάδοχος πρέπει να παρουσιάσει συνοπτικά τις εκπαιδευτικές τεχνικές και τα εργαλεία,	ΝΑΙ		



Ευρωπαϊκή Ένωση
Ευρωπαϊκό Κοινωνικό Ταμείο



ΕΛΛΗΝΙΚΗ ΔΗΜΟΚΡΑΤΙΑ
ΥΠΟΥΡΓΕΙΟ
ΑΝΑΠΤΥΞΗΣ ΚΑΙ ΕΠΕΝΔΥΣΕΩΝ
ΕΙΔΙΚΗ ΓΡΑΜΜΑΤΕΙΑ ΔΙΑΧΕΙΡΙΣΗΣ
ΠΡΟΓΡΑΜΜΑΤΩΝ ΕΤΠΑ & ΤΣ
ΕΙΔΙΚΗ ΥΠΗΡΕΣΙΑ ΔΙΑΧΕΙΡΙΣΗΣ ΕΠΑΝΕΚ

ΕΠΑΝΕΚ 2014-2020
ΕΠΙΧΕΙΡΗΣΙΑΚΟ ΠΡΟΓΡΑΜΜΑ
ΑΝΤΑΓΩΝΙΣΤΙΚΟΤΗΤΑ
ΕΠΙΧΕΙΡΗΜΑΤΙΚΟΤΗΤΑ
ΚΑΙΝΟΤΟΜΙΑ



ανάπτυξη - εργασία - αλληλεγγύη

A/A	ΠΡΟΔΙΑΓΡΑΦΕΣ	ΑΠΑΙΤΗΣΗ	ΑΠΑΝΤΗΣΗ	ΠΑΡΑΠΟΜΠΗ/ ΣΤΟΙΧΕΙΟ ΤΕΚΜΗΡΙΩΣΗΣ
	που θα χρησιμοποιηθούν στο πλαίσιο της εξ αποστάσεως κατάρτισης, λαμβάνοντας υπόψη τις ιδιαιτερότητες και τα χαρακτηριστικά της ομάδας στόχου, τις απαιτήσεις του εκπαιδευτικού περιεχομένου και τις δυνατότητες του Ολοκληρωμένου Συστήματος Τηλεκατάρτισης.			
9	Ο υποψήφιος ανάδοχος πρέπει να παρουσιάσει το Ολοκληρωμένο Σύστημα Τηλεκατάρτισης (Ο.Σ.ΤΚ.) που θα χρησιμοποιηθεί για την υλοποίηση των προγραμμάτων στην περίπτωση που πραγματοποιηθούν με τη μέθοδο της εξ αποστάσεως εκπαίδευσης. Απαιτείται σχετικό link και κωδικό πρόσβασης.	ΝΑΙ		
10	Ο υποψήφιος ανάδοχος θα πρέπει να περιγράψει τα τεχνικά χαρακτηριστικά, υποσυστήματα, λειτουργικότητες κ.α του πληροφοριακού συστήματος διοικητικής υποστήριξης, που θα χρησιμοποιήσει.	ΝΑΙ		
11	Ο συνολικός αριθμός των ωφελούμενων που θα συμμετέχουν σε κάθε τμήμα κατάρτισης κατά την έναρξη αυτού πρέπει να είναι τουλάχιστον 5 άτομα και να μην υπερβαίνει τα 25 άτομα.	ΝΑΙ		
12	Η ημερήσια διάρκεια της κατάρτισης (δια ζώσης ή σύγχρονης τηλεκατάρτισης) δεν υπερβαίνει τις τέσσερις (4) ώρες και ολοκληρώνεται το αργότερο μέχρι την 22η ώρα.	ΝΑΙ		
13	Δεν επιτρέπεται κατάρτιση (δια ζώσης ή σύγχρονης τηλεκατάρτισης) κατά τις Κυριακές και τις επίσημες αργίες.	ΝΑΙ		
14	Τα Προγράμματα Κατάρτισης δεν παρουσιάζουν ασυνέχειες, πλην των επιτρεπόμενων εξαιρέσεων.	ΝΑΙ		
15	Τα προγράμματα κατάρτισης θα υλοποιηθούν σύμφωνα με το κεφάλαιο «Μεθοδολογία υλοποίησης» του ΜΕΡΟΥΣ Α – «ΠΕΡΙΓΡΑΦΗ ΦΥΣΙΚΟΥ ΑΝΤΙΚΕΙΜΕΝΟΥ ΤΗΣ ΣΥΜΒΑΣΗΣ» του ΠΑΡΑΡΤΗΜΑΤΟΣ Ι – «Αναλυτική Περιγραφή Φυσικού και Οικονομικού Αντικειμένου της Σύμβασης» της Διακήρυξης)	ΝΑΙ		
16	Στην περίπτωση δια ζώσης υλοποίησης της κατάρτισης, η θεωρητική κατάρτιση πραγματοποιείται σε αίθουσες που βρίσκονται σε δομές αδειοδοτημένες ως ΚΔΒΜ, που να εξασφαλίζει προσβασιμότητα σε ΑΜΕΑ, σύμφωνα με το νόμο 4067/2012 (ΦΕΚ 79/Α/2012)	ΝΑΙ		



Ευρωπαϊκή Ένωση
Ευρωπαϊκό Κοινωνικό Ταμείο



ΕΛΛΗΝΙΚΗ ΔΗΜΟΚΡΑΤΙΑ
ΥΠΟΥΡΓΕΙΟ
ΑΝΑΠΤΥΞΗΣ ΚΑΙ ΕΠΕΝΔΥΣΕΩΝ
ΕΙΔΙΚΗ ΓΡΑΜΜΑΤΕΙΑ ΔΙΑΧΕΙΡΙΣΗΣ
ΠΡΟΓΡΑΜΜΑΤΩΝ ΕΤΠΑ & ΤΣ
ΕΙΔΙΚΗ ΥΠΗΡΕΣΙΑ ΔΙΑΧΕΙΡΙΣΗΣ ΕΠΑΝΕΚ

ΕΠΑΝΕΚ 2014-2020
ΕΠΙΧΕΙΡΗΣΙΑΚΟ ΠΡΟΓΡΑΜΜΑ
ΑΝΤΑΓΩΝΙΣΤΙΚΟΤΗΤΑ
ΕΠΙΧΕΙΡΗΜΑΤΙΚΟΤΗΤΑ
ΚΑΙΝΟΤΟΜΙΑ



ανάπτυξη - εργασία - αλληλεγγύη

A/A	ΠΡΟΔΙΑΓΡΑΦΕΣ	ΑΠΑΙΤΗΣΗ	ΑΠΑΝΤΗΣΗ	ΠΑΡΑΠΟΜΠΗ/ ΣΤΟΙΧΕΙΟ ΤΕΚΜΗΡΙΩΣΗΣ
	«Νέος Οικοδομικός Κανονισμός» και τις Οδηγίες του υπουργείου Περιβάλλοντος, Ενέργειας και κλιματικής Αλλαγής «Σχεδιάζοντας για Όλους» ή κατόπιν έγκρισης της Αναθέτουσας Αρχής σε λειτουργικές αίθουσες πρωτοβάθμιας ή δευτεροβάθμιας εκπαίδευσης			
17	Ο υποψήφιος ανάδοχος πρέπει να αναλύσει τα στάδια της διαδικασίας πιστοποίησης των καταρτισθέντων και να παρουσιάσει το διαδικτυακό σύστημα επιτήρησης, που θα χρησιμοποιηθεί, οι προδιαγραφές του οποίου θα έχουν διαπιστευθεί από το Εθνικό Σύστημα Διαπίστευσης.	ΝΑΙ		
18	Ο υποψήφιος πρέπει να συμπεριλάβει στην Προσφορά του το Επίσημο Πεδίο Εφαρμογής της διαπίστευσης του συνεργαζόμενου ΦΠΠ, από το οποίο να προκύπτει η δυνατότητα διενέργειας εξετάσεων εξ αποστάσεως, μέσω Η/Υ (tele-proctoring).	ΝΑΙ		
19	Ο υποψήφιος πρέπει να συμπεριλάβει τεκμήρια της κατάστασης προετοιμασίας / έγκρισης ή/και διαπίστευσης των Σχημάτων Πιστοποίησης, για το σύνολο των προγραμμάτων: iii τις σχετικές εγκρίσεις (από τον ΕΟΠΠΕΠ) ή διαπιστεύσεις (σύμφωνα με το Πρότυπο ISO/IEC 17024 ή ισοδύναμο, όπου αυτές υπάρχουν, iv τον αριθμό πρωτοκόλλου του υποβληθέντος φακέλου αίτησης έγκρισης / διαπίστευσης και το αντίγραφο του σχετικού παραβόλου, v Τράπεζα ερωτήσεων πιστοποίησης ανά σχήμα Πιστοποίησης (min 50 ερωτήσεις – max 200 ερωτήσεις).	ΝΑΙ		
20	Σε κάθε Ωφελούμενο που θα ολοκληρώσει επιτυχώς τις εξετάσεις ή επανεξετάσεις πιστοποίησης χορηγείται πιστοποιητικό από τον Φορέα Πιστοποίησης, που διενήργησε τις εξετάσεις ή σε περίπτωση αποτυχίας του ωφελούμενου χορηγείται από τον Φορέα πιστοποίησης βεβαίωση συμμετοχής του στις εξετάσεις πιστοποίησης, η οποία θα φέρει το όνομα του ωφελούμενου και τις ημερομηνίες διεξαγωγής των εξετάσεων στις οποίες συμμετείχε (μία ή δύο φορές).	ΝΑΙ		
21	Στις περιπτώσεις απουσίας των καταρτιζόμενων, εντός των επιτρεπόμενων ορίων, ο υπεύθυνος του αναδόχου θα πρέπει να μεσολαβήσει και να βοηθήσει τον καταρτιζόμενο να καλύψει τη διδακτική ύλη, για να	ΝΑΙ		



Ευρωπαϊκή Ένωση
Ευρωπαϊκό Κοινωνικό Ταμείο



ΕΛΛΗΝΙΚΗ ΔΗΜΟΚΡΑΤΙΑ
ΥΠΟΥΡΓΕΙΟ
ΑΝΑΠΤΥΞΗΣ ΚΑΙ ΕΠΕΝΔΥΣΕΩΝ
ΕΙΔΙΚΗ ΓΡΑΜΜΑΤΕΙΑ ΔΙΑΧΕΙΡΙΣΗΣ
ΠΡΟΓΡΑΜΜΑΤΩΝ ΕΤΠΑ & ΤΣ
ΕΙΔΙΚΗ ΥΠΗΡΕΣΙΑ ΔΙΑΧΕΙΡΙΣΗΣ ΕΠΑΝΕΚ

ΕΠΑΝΕΚ 2014-2020
ΕΠΙΧΕΙΡΗΣΙΑΚΟ ΠΡΟΓΡΑΜΜΑ
ΑΝΤΑΓΩΝΙΣΤΙΚΟΤΗΤΑ
ΕΠΙΧΕΙΡΗΜΑΤΙΚΟΤΗΤΑ
ΚΑΙΝΟΤΟΜΙΑ



ανάπτυξη - εργασία - αλληλεγγύη

Α/Α	ΠΡΟΔΙΑΓΡΑΦΕΣ	ΑΠΑΙΤΗΣΗ	ΑΠΑΝΤΗΣΗ	ΠΑΡΑΠΟΜΠΗ/ ΣΤΟΙΧΕΙΟ ΤΕΚΜΗΡΙΩΣΗΣ
	μπορέσει να παρακολουθήσει απρόσκοπτα τη συνέχεια του προγράμματος.			
22	Σε περίπτωση αδυναμίας συμμετοχής των ωφελουμένων στην πρώτη εξέταση πιστοποίησης γνώσεων και δεξιοτήτων, ο ωφελούμενος δύναται να συμμετάσχει στη δεύτερη προγραμματισμένη εξέταση (επανεξέταση).	ΝΑΙ		
23	Ο Ανάδοχος υποχρεούται να διαθέσει στους ωφελούμενους τα ερωτηματολόγια για τη συλλογή πληροφοριακών στοιχείων κατά την έναρξη (και μετά τη λήξη) της συμμετοχής των ωφελουμένων στη δράση, να συλλέξει τα δεδομένα των απαντήσεων των ωφελουμένων τα οποία αφορούν σε προσωπικά δεδομένα, συμπεριλαμβανομένων και ευαίσθητων, και να τα εισαγάγει στην προβλεπόμενη εφαρμογή της ηλεκτρονικής ιστοσελίδας για την περαιτέρω επεξεργασία τους από τις αρμόδιες υπηρεσίες και την αξιοποίησή τους στο πλαίσιο της παρακολούθησης της δράσης μέσω στατιστικών στοιχείων (δεικτών) και των προβλεπόμενων ερευνών και αξιολογήσεων, σύμφωνα με τις ισχύουσες νομοθετικές διατάξεις του Ευρωπαϊκού Κοινωνικού Ταμείου και τα προβλεπόμενα στον Ν. 2472/97.	ΝΑΙ		
24	Κατά την υλοποίηση του θεωρητικού μέρους των προγραμμάτων δια ζώσης κατάρτισης των οποίων η ημερήσια διάρκεια ξεπερνά τις τρεις (3) ώρες, χορηγούνται από τον πάροχο κατάρτισης προς τους καταρτιζόμενους εδέσματα και αναψυκτικά/καφέδες.	ΝΑΙ		
25	Οι εκπαιδευτές προέρχονται από το μητρώο πιστοποιημένων εκπαιδευτών του ΕΟΠΠΕΠ. Εξαιρετικά, σε περιοχές και θεματικά αντικείμενα κατάρτισης όπου τεκμηριώνεται η έλλειψη ή η ανεπάρκεια πιστοποιημένων εκπαιδευτών σε συγκεκριμένα ΣΤΕΠ, παρέχεται η δυνατότητα αξιοποίησης μη πιστοποιημένων εκπαιδευτών ενηλίκων υπό την εποπτεία του ΕΟΠΠΕΠ.	ΝΑΙ		
26	Ο υποψήφιος πρέπει να παρουσιάσει το εκπαιδευτικό υλικό των επιμέρους προγραμμάτων κατάρτισης του έργου (το οποίο πρέπει να πληροί κατ' ελάχιστον τις προδιαγραφές που έχουν τεθεί στο Παράρτημα Ι «Αναλυτική Περιγραφή Φυσικού και Οικονομικού Αντικειμένου» - Μέρος Α Περιγραφή φυσικού	ΝΑΙ		



Ευρωπαϊκή Ένωση
Ευρωπαϊκό Κοινωνικό Ταμείο



ΕΛΛΗΝΙΚΗ ΔΗΜΟΚΡΑΤΙΑ
ΥΠΟΥΡΓΕΙΟ
ΑΝΑΠΤΥΞΗΣ ΚΑΙ ΕΠΕΝΔΥΣΕΩΝ
ΕΙΔΙΚΗ ΓΡΑΜΜΑΤΕΙΑ ΔΙΑΧΕΙΡΙΣΗΣ
ΠΡΟΓΡΑΜΜΑΤΩΝ ΕΤΠΑ & ΤΣ
ΕΙΔΙΚΗ ΥΠΗΡΕΣΙΑ ΔΙΑΧΕΙΡΙΣΗΣ ΕΠΑΝΕΚ

ΕΠΑΝΕΚ 2014-2020
ΕΠΙΧΕΙΡΗΣΙΑΚΟ ΠΡΟΓΡΑΜΜΑ
ΑΝΤΑΓΩΝΙΣΤΙΚΟΤΗΤΑ
ΕΠΙΧΕΙΡΗΜΑΤΙΚΟΤΗΤΑ
ΚΑΙΝΟΤΟΜΙΑ



ανάπτυξη - εργασία - αλληλεγγύη

A/A	ΠΡΟΔΙΑΓΡΑΦΕΣ	ΑΠΑΙΤΗΣΗ	ΑΠΑΝΤΗΣΗ	ΠΑΡΑΠΟΜΠΗ/ ΣΤΟΙΧΕΙΟ ΤΕΚΜΗΡΙΩΣΗΣ
	αντικειμένου της Σύμβασης – Μεθοδολογία υλοποίησης – Εκπαιδευτικό Υλικό			
27	Ο υποψήφιος Ανάδοχος θα πρέπει να υποβάλει (επισυνάπτοντας σε μορφή doc ή pdf) το συμβατικό εκπαιδευτικό υλικό, το οποίο θα πρέπει να πληροί τις ελάχιστες προϋποθέσεις όπως αυτές περιγράφονται στο Παράρτημα Ι της παρούσας διακήρυξης.	ΝΑΙ		
28	Ο υποψήφιος θα πρέπει να παρουσιάσει το ψηφιακό εκπαιδευτικό υλικό για την τηλεκατάρτιση το οποίο θα πρέπει κατ' ελάχιστο να πληροί τις ποιοτικές και ποσοτικές προδιαγραφές που έχουν τεθεί από τις ισχύουσες «Κατευθυντήριες Οδηγίες Υποχρεωτικής Εφαρμογής Υλοποίησης Προγραμμάτων Κατάρτισης με τη μέθοδο της Τηλεκατάρτισης (e-learning)» του Παραρτήματος VII της διακήρυξης. Για τον έλεγχο του ψηφιακού εκπαιδευτικού υλικού απαιτείται σχετικό link και οι κωδικοί πρόσβασης στο Ο.Σ.ΤΚ.	ΝΑΙ		
29	Ο υποψήφιος πρέπει να αναλύσει τα στάδια της διαδικασίας πιστοποίησης των καταρτισθέντων και να τεκμηριώσει την διασφάλιση της εφαρμοσιμότητας των προτεινόμενων σχημάτων πιστοποίησης και τη σύνδεσή τους με τα προτεινόμενα προγράμματα κατάρτισης.	ΝΑΙ		
30	Ο υποψήφιος πρέπει να συμπεριλάβει στην Προσφορά του Σχήματα Πιστοποίησης για όλες τις ειδικότητες που περιλαμβάνονται στην παρούσα Διακήρυξη.	ΝΑΙ		
31	Ο υποψήφιος πρέπει να παρουσιάσει αναλυτικό χρονοδιάγραμμα (με τη μορφή διαγράμματος Gantt), όπου θα αποτυπώνονται οι δραστηριότητες που θα εκτελεστούν προκειμένου να υλοποιηθεί το συνολικό έργο, λαμβάνοντας υπόψη όλες τις παραμέτρους και τους όρους υλοποίησης, τα χαρακτηριστικά και τις ιδιαιτερότητες της ομάδας στόχου, τους πιθανούς κινδύνους κ.λπ..	ΝΑΙ		
32	Το χρονοδιάγραμμα είναι ρεαλιστικό, ανταποκρίνεται στους χρονικούς περιορισμούς του προγράμματος και, μέσω αυτού, τεκμηριώνεται η ετοιμότητα και η ικανότητα του υποψήφιου Αναδόχου αφενός να εκκινήσει αμέσως την υλοποίηση και αφετέρου να έχει ολοκληρώσει την υλοποίηση του Έργου εντός του προβλεπόμενου χρονικού διαστήματος.	ΝΑΙ		



Ευρωπαϊκή Ένωση
Ευρωπαϊκό Κοινωνικό Ταμείο



ΕΛΛΗΝΙΚΗ ΔΗΜΟΚΡΑΤΙΑ
ΥΠΟΥΡΓΕΙΟ
ΑΝΑΠΤΥΞΗΣ ΚΑΙ ΕΠΕΝΔΥΣΕΩΝ
ΕΙΔΙΚΗ ΓΡΑΜΜΑΤΕΙΑ ΔΙΑΧΕΙΡΙΣΗΣ
ΠΡΟΓΡΑΜΜΑΤΩΝ ΕΤΠΑ & ΤΣ
ΕΙΔΙΚΗ ΥΠΗΡΕΣΙΑ ΔΙΑΧΕΙΡΙΣΗΣ ΕΠΑΝΕΚ

ΕΠΑΝΕΚ 2014-2020
ΕΠΙΧΕΙΡΗΣΙΑΚΟ ΠΡΟΓΡΑΜΜΑ
ΑΝΤΑΓΩΝΙΣΤΙΚΟΤΗΤΑ
ΕΠΙΧΕΙΡΗΜΑΤΙΚΟΤΗΤΑ
ΚΑΙΝΟΤΟΜΙΑ



ΕΣΠΑ
2014-2020
ανάπτυξη - εργασία - αλληλεγγύη

A/A	ΠΡΟΔΙΑΓΡΑΦΕΣ	ΑΠΑΙΤΗΣΗ	ΑΠΑΝΤΗΣΗ	ΠΑΡΑΠΟΜΠΗ/ ΣΤΟΙΧΕΙΟ ΤΕΚΜΗΡΙΩΣΗΣ
33	Ο υποψήφιος πρέπει να παρουσιάσει το αναλυτικό μοντέλο οργάνωσης του έργου και όλες τις επιμέρους φάσεις της διαδικασίας προετοιμασίας, οργάνωσης, επικοινωνίας, παρακολούθησης και αξιολόγησης του έργου.	ΝΑΙ		
34	Ο υποψήφιος πρέπει να παρουσιάσει αναλυτική περιγραφή του σχήματος διοίκησης του έργου, καθώς και των προσόντων, της δομής και της οργάνωσης της ομάδας των στελεχών που θα εμπλακούν στο έργο (Ομάδα Έργου), να αποτυπώσει σαφώς τη συμμετοχή και το ρόλο κάθε στελέχους στις επιμέρους δράσεις και παραδοτέα του έργου. και να υποβάλλει σε παράρτημα αναλυτικά βιογραφικά σημειώματα των μελών της σύμφωνα με το Υπόδειγμα (Παράρτημα IV).	ΝΑΙ		
35	Στην προσφορά του υποψηφίου αναδόχου θα πρέπει να αναλύεται η δομή της ομάδας έργου, η σύνθεση, η συμμετοχή, ο χρόνος απασχόλησης, ο ρόλος και οι αρμοδιότητες κάθε στελέχους της, τόσο σε σχέση με τις επιμέρους ενέργειες κάθε φάσης υλοποίησης όσο και σε σύνδεση με τα παραδοτέα του έργου σε άμεση συνάφεια με το αναλυτικό χρονοδιάγραμμα υλοποίησης (διάγραμμα Gantt) του έργου, και να τεκμηριώνεται η επάρκεια, η συνοχή και η αποτελεσματικότητα της Ομάδας Έργου.	ΝΑΙ		

Οδηγίες συμπλήρωσης

Στη Στήλη «ΠΡΟΔΙΑΓΡΑΦΗ», περιγράφονται αναλυτικά οι αντίστοιχοι τεχνικοί όροι, υποχρεώσεις ή επεξηγήσεις για τα οποία θα πρέπει να δοθούν αντίστοιχες απαντήσεις.

Αν στη στήλη «ΑΠΑΙΤΗΣΗ» έχει συμπληρωθεί η λέξη «ΝΑΙ» ή ένας αριθμός (που σημαίνει υποχρεωτικό αριθμητικό μέγεθος της προδιαγραφής και απαιτεί συμμόρφωση), τότε η αντίστοιχη προδιαγραφή είναι υποχρεωτική για τον υποψήφιο ανάδοχο, θεωρούμενη ως απαραίτητος όρος σύμφωνα με την παρούσα διακήρυξη. Προσφορές που δεν καλύπτουν πλήρως απαραίτητους όρους απορρίπτονται ως απαράδεκτες.

Αν η στήλη «ΑΠΑΙΤΗΣΗ» δεν έχει συμπληρωθεί με τη λέξη «ΝΑΙ» ή με κάποιον αριθμό, τότε η προδιαγραφή δεν είναι απαραίτητος όρος. Προσφορές που δεν καλύπτουν τους μη απαραίτητους όρους ή αποκλίνουν από αυτούς δεν απορρίπτονται.

Στη στήλη «ΑΠΑΝΤΗΣΗ» σημειώνεται η απάντηση του αναδόχου που έχει τη μορφή ΝΑΙ/ΟΧΙ εάν η αντίστοιχη προδιαγραφή πληρείται ή όχι από την Προσφορά ή ένα αριθμητικό μέγεθος που δηλώνει την ποσότητα του αντίστοιχου χαρακτηριστικού στην Προσφορά. Απλή κατάφαση ή επεξήγηση δεν αποτελεί απόδειξη πλήρωσης της προδιαγραφής και η αρμόδια Επιτροπή έχει την υποχρέωση ελέγχου και επιβεβαίωσης της πλήρωσης της απαίτησης.

Στη στήλη «ΣΤΟΙΧΕΙΟ ΤΕΚΜΗΡΙΩΣΗΣ» θα καταγραφεί η σαφής παραπομπή στο δικαιολογητικό εκείνο στοιχείο που προσκομίζεται προς απόδειξη πλήρωσης της συγκεκριμένης απαίτησης. Η παραπομπή γίνεται με συγκεκριμένη αναφορά στην αρίθμηση, όπως αποτυπώνεται στο κείμενο της διακήρυξης. Η παραπομπή μπορεί να αφορά σε χαρακτηριστικά της τεχνικής προσφοράς στην τεχνική έκθεση όπου αποτυπώνεται το ολοκληρωμένο σχέδιο ή η μέθοδος υλοποίησης για κάθε επιμέρους παρεχόμενη υπηρεσία, στις αναλυτικές τεχνικές περιγραφές των παρεχόμενων υπηρεσιών, του τρόπου διασύνδεσης και λειτουργίας τους ή στην αναφορά μεθοδολογίας για την παροχή τους κλπ., που κατά την κρίση του υποψηφίου αναδόχου τεκμηριώνουν τα στοιχεία του Πίνακα Συμμόρφωσης.

Διευκρινίσεις:

- ✓ Επισημαίνεται ότι είναι υποχρεωτική η απάντηση σε όλα τα σημεία του ΠΙΝΑΚΑ ΣΥΜΜΟΡΦΩΣΗΣ και η παροχή όλων των πληροφοριών που ζητούνται.
- ✓ Η αρμόδια Επιτροπή θα αξιολογήσει τα παρεχόμενα από τους προσφέροντες στοιχεία κατά την αξιολόγηση των Τεχνικών Προσφορών.
- ✓ Σε περίπτωση που δεν έχει απαντηθεί οποιοσδήποτε όρος του ΠΙΝΑΚΑ ΣΥΜΜΟΡΦΩΣΗΣ, τότε η απάντηση θεωρείται αρνητική.
- ✓ Σε περίπτωση που οποιαδήποτε, από τις ανωτέρω αναφερόμενες στους επισυναπτόμενους πίνακες υποχρεώσεις, δεν καλύπτεται, η προσφορά θα απορρίπτεται ως απαράδεκτη.
- ✓ Ο ανωτέρω πίνακας περιλαμβάνεται επί ποινή αποκλεισμού στην τεχνική προσφορά του υποψηφίου αναδόχου.



ΠΑΡΑΡΤΗΜΑ ΙΙΙ – ΕΕΕΣ

Το έντυπο Ε.Ε.Ε.Σ. συμπληρώνεται σύμφωνα με τις διατάξεις του άρθρου 79 του ν 4412/2016. Οι Οικονομικοί Φορείς καλούνται να χρησιμοποιήσουν το αρχείο του ΕΕΕΣ σε μορφή XML το οποίο βρίσκεται αναρτημένο στο portal του www.promitheus.gov.gr καθώς και στον χώρο του συστημικού διαγωνισμού στο ΕΣΗΔΗΣ με Α.Α 153690.

Προκειμένου να συμπληρώσουν οι Οικονομικοί Φορείς το εν λόγω έγγραφο καλούνται να εισέλθουν στην πλατφόρμα PROMITHEUS ESPint, που βρίσκεται στο άνω portal. Οι οικονομικοί φορείς μπορούν να λάβουν το ΕΕΕΣ και σε μορφή PDF στους ως άνω αναφερόμενους τόπους ανάρτησης.

Το εν λόγω έγγραφο αποτελεί αναπόσπαστο τμήμα της παρούσας Διακήρυξης.

Προς διευκόλυνση των ενδιαφερομένων οικονομικών φορέων παρέχονται:

Α. Οδηγίες χρήσης σε μορφή .pdf αρχείου, που είναι αναρτημένες στην ηλεκτρονική διεύθυνση: http://www.eprocurement.gov.gr/webcenter/files/anakinoseis/ees_odigies.pdf

Β. Σχετικό μάθημα εκμάθησης για τη συμπλήρωση του ΕΕΕΣ στην παρακάτω διεύθυνση: <http://www.eprocurement.gov.gr/moodle/course/view.php?id=177> Η ιστοσελίδα για το ΕΕΕΣ είναι η: <https://ec.europa.eu/growth/toolsdatabases/espd/filter?lang=el>

Σημείωση Από τις 2-5-2019, οι αναθέτουσες αρχές συντάσσουν το ΕΕΕΣ με τη χρήση της νέας ηλεκτρονικής υπηρεσίας Promitheus ESPDint (<https://espdint.eprocurement.gov.gr/>), που προσφέρει την δυνατότητα ηλεκτρονικής σύνταξης και διαχείρισης του Ευρωπαϊκού Ενιαίου Εγγράφου Σύμβασης (ΕΕΕΣ). Η σχετική ανακοίνωση είναι διαθέσιμη στη Διαδικτυακή Πύλη του Ε.Σ.Η.ΔΗ.Σ. www.promitheus.gov.gr



Ευρωπαϊκή Ένωση
Ευρωπαϊκό Κοινωνικό Ταμείο



ΕΛΛΗΝΙΚΗ ΔΗΜΟΚΡΑΤΙΑ
ΥΠΟΥΡΓΕΙΟ
ΑΝΑΠΤΥΞΗΣ ΚΑΙ ΕΠΕΝΔΥΣΕΩΝ
ΕΙΔΙΚΗ ΓΡΑΜΜΑΤΕΙΑ ΔΙΑΧΕΙΡΙΣΗΣ
ΠΡΟΓΡΑΜΜΑΤΩΝ ΕΤΠΑ & ΤΣ
ΕΙΔΙΚΗ ΥΠΗΡΕΣΙΑ ΔΙΑΧΕΙΡΙΣΗΣ ΕΠΑΝΕΚ

ΕΠΑΝΕΚ 2014-2020
ΕΠΙΧΕΙΡΗΣΙΑΚΟ ΠΡΟΓΡΑΜΜΑ
ΑΝΤΑΓΩΝΙΣΤΙΚΟΤΗΤΑ
ΕΠΙΧΕΙΡΗΜΑΤΙΚΟΤΗΤΑ
ΚΑΙΝΟΤΟΜΙΑ



ΕΣΠΑ
2014-2020
ανάπτυξη - εργασία - αλληλεγγύη

ΠΑΡΑΡΤΗΜΑ IV – Υπόδειγμα βιογραφικού σημειώματος**ΒΙΟΓΡΑΦΙΚΟ ΣΗΜΕΙΩΜΑ****ΠΡΟΣΩΠΙΚΑ ΣΤΟΙΧΕΙΑ**

Επώνυμο:	Όνομα:
Πατρώνυμο:	Μητρώνυμο:
Ημερομηνία Γέννησης:	Τόπος Γέννησης:
Τηλέφωνο:	E-mail:
Fax:	
Διεύθυνση Κατοικίας:	

ΕΚΠΑΙΔΕΥΣΗ

Όνομα Ιδρύματος	Τίτλος Πτυχίου	Ειδικότητα	Ημερομηνία Απόκτησης Πτυχίου

ΚΑΤΗΓΟΡΙΑ ΣΤΕΛΕΧΟΥΣ ΣΤΗΝ ΟΜΑΔΑ ΕΡΓΟΥ

ΕΠΑΓΓΕΛΜΑΤΙΚΗ ΕΜΠΕΙΡΙΑ				
Θέση ή Έργο	Εργοδότης	Καθήκοντα	Χρονική Περίοδος (μμ/εεεε)	
			Από	Έως



ΠΑΡΑΡΤΗΜΑ V – Υπόδειγμα Οικονομικής Προσφοράς

Στην Οικονομική Προσφορά των υποψηφίων Αναδόχων πρέπει να περιλαμβάνεται επί ποινή αποκλεισμού ο ακόλουθος πίνακας:

ΠΙΝΑΚΑΣ ΟΙΚΟΝΟΜΙΚΗΣ ΠΡΟΣΦΟΡΑΣ ΓΙΑ ΤΟ ΕΡΓΟ

«ΚΑΤΑΡΤΙΣΗ ΚΑΙ ΠΙΣΤΟΠΟΙΗΣΗ ΓΝΩΣΕΩΝ ΚΑΙ ΔΕΞΙΟΤΗΤΩΝ ΕΡΓΑΖΟΜΕΝΩΝ ΣΤΟΝ ΙΔΙΩΤΙΚΟ ΤΟΜΕΑ (B ΚΥΚΛΟΣ)» που χρηματοδοτείται από το Επιχειρησιακό Πρόγραμμα «Ανταγωνιστικότητα Επιχειρηματικότητα και Καινοτομία 2014-2020 (ΟΠΣ 5035121)

ΕΝΕΡΓΕΙΑ	Ανθρωποώρες ΚΑΤΑΡΤΙΣΗΣ	Κόστος ανθρωποώρας ΚΑΤΑΡΤΙΣΗΣ	Συνολικό ΚΟΣΤΟΣ Ενέργειας
ΚΑΤΑΡΤΙΣΗ			
Συνολικό Κόστος ΚΑΤΑΡΤΙΣΗΣ:			
ΕΝΕΡΓΕΙΑ	Πλήθος Πιστοποιήσεων	Κόστος Πιστοποίησης ανά Ωφελούμενο	Συνολικό ΚΟΣΤΟΣ Ενέργειας
ΠΙΣΤΟΠΟΙΗΣΗ			
Συνολικό Κόστος ΠΙΣΤΟΠΟΙΗΣΗΣ:			
Συνολικό ΚΟΣΤΟΣ Προσφοράς (Κi) = €			
= Συνολικό Κόστος ΚΑΤΑΡΤΙΣΗΣ + Συνολικό Κόστος ΠΙΣΤΟΠΟΙΗΣΗΣ			



ΠΑΡΑΡΤΗΜΑ VI – Υποδείγματα εγγυητικών επιστολών

Α. Υπόδειγμα Εγγυητικής Επιστολής Συμμετοχής

ΕΚΔΟΤΗΣ.....

Ημερομηνία έκδοσης.....

Προς: (Στοιχεία Αναθέτουσας Αρχής)

ΕΓΓΥΗΤΙΚΗ ΕΠΙΣΤΟΛΗ ΣΥΜΜΕΤΟΧΗΣ ΑΡ. για ευρώ

Έχουμε την τιμή να σας γνωρίσουμε ότι εγγυώμεθα δια της παρούσας εγγυητικής επιστολής ανέκκλητα και ανεπιφύλακτα, παραιτούμενοι του δικαιώματος της διαιρέσεως και διζήσεως, υπέρ του:

(i) [σε περίπτωση φυσικού προσώπου]: (ονοματεπώνυμο, πατρώνυμο), ΑΦΜ: (διεύθυνση)....., ή

(ii) [σε περίπτωση νομικού προσώπου]: (πλήρη επωνυμία), ΑΦΜ: (διεύθυνση)..... ή

(iii) [σε περίπτωση ένωσης ή κοινοπραξίας:] των φυσικών / νομικών προσώπων

α) (πλήρη επωνυμία), ΑΦΜ: (διεύθυνση).....

β) (πλήρη επωνυμία), ΑΦΜ: (διεύθυνση).....

γ) (πλήρη επωνυμία), ΑΦΜ: (διεύθυνση).....

μελών της Ένωσης ή Κοινοπραξίας, ατομικά για κάθε ένα από αυτές και ως αλληλέγγυα και εις ολόκληρο υπόχρεων μεταξύ τους εκ της ιδιότητας τους ως μελών της Ένωσης ή Κοινοπραξίας},

και μέχρι του ποσού των ευρώ (..... €), για τη συμμετοχή του / τους εις το διενεργούμενο διαγωνισμό με καταληκτική ημερομηνία υποβολής προσφορών την, για την ανάδειξη αναδόχου για την ανάθεση της σύμβασης: «.....» προϋπολογισμού ευρώ, σύμφωνα με την υπ' αρ. /..... Διακήρυξή σας.

Η παρούσα εγγύηση καλύπτει μόνο τις από την συμμετοχή εις τον ανωτέρω διαγωνισμό απορρέουσες υποχρεώσεις του/της (υπέρ ου η εγγύηση) καθ' όλο το χρόνο ισχύος της.

Το παραπάνω ποσό τηρούμε στη διάθεσή σας και θα καταβληθεί ολικά ή μερικά χωρίς καμία από μέρος μας αντίρρηση ή ένσταση και χωρίς να ερευνηθεί το βάσιμο ή μη της απαίτησης, μέσα σε πέντε (5) ημέρες από απλή έγγραφη ειδοποίησή σας.

Σε περίπτωση κατάπτωσης της εγγύησης το ποσό της κατάπτωσης υπόκειται στο εκάστοτε ισχύον τέλος χαρτοσήμου.

Η παρούσα ισχύει μέχρι και την

Αποδεχόμαστε να παρατείνουμε την ισχύ της εγγύησης ύστερα από απλό έγγραφο της Υπηρεσίας σας, με την προϋπόθεση ότι το σχετικό αίτημά σας θα μας υποβληθεί πριν από την ημερομηνία λήξης της.

Βεβαιώνεται υπεύθυνα ότι το ποσό των εγγυητικών επιστολών που έχουν δοθεί στο Δημόσιο, ΝΠΔΔ και ΝΠΙΔ συνυπολογίζοντας και το ποσό της παρούσας, δεν υπερβαίνει το όριο των εγγυήσεων που έχει καθοριστεί από το Υπουργείο Οικονομικών για το ίδρυμα μας.

(Εξουσιοδοτημένη υπογραφή)

Ευρωπαϊκή Ένωση
Ευρωπαϊκό Κοινωνικό ΤαμείοΕΛΛΗΝΙΚΗ ΔΗΜΟΚΡΑΤΙΑ
ΥΠΟΥΡΓΕΙΟ
ΑΝΑΠΤΥΞΗΣ ΚΑΙ ΕΠΕΝΔΥΣΕΩΝ
ΕΙΔΙΚΗ ΓΡΑΜΜΑΤΕΙΑ ΔΙΑΧΕΙΡΙΣΗΣ
ΠΡΟΓΡΑΜΜΑΤΩΝ ΕΤΠΑ & ΤΣ
ΕΙΔΙΚΗ ΥΠΗΡΕΣΙΑ ΔΙΑΧΕΙΡΙΣΗΣ ΕΠΑΝΕΚ

Β. Υπόδειγμα Εγγυητικής Επιστολής Καλής Εκτέλεσης

ΕΚΔΟΤΗΣ.....

Ημερομηνία έκδοσης.....

Προς: (Στοιχεία Αναθέτουσας Αρχής)

ΕΓΓΥΗΤΙΚΗ ΕΠΙΣΤΟΛΗ ΚΑΛΗΣ ΕΚΤΕΛΕΣΗΣ ΑΡ. για ευρώ

Έχουμε την τιμή να σας γνωρίσουμε ότι εγγυώμεθα δια της παρούσας εγγυητικής επιστολής ανέκκλητα και ανεπιφύλακτα, παραιτούμενοι του δικαιώματος της διαιρέσεως και διζήσεως, υπέρ του:

(i) [σε περίπτωση φυσικού προσώπου]: (ονοματεπώνυμο, πατρώνυμο), ΑΦΜ: (διεύθυνση)....., ή

(ii) [σε περίπτωση νομικού προσώπου]: (πλήρη επωνυμία), ΑΦΜ: (διεύθυνση)..... ή

(iii) [σε περίπτωση ένωσης ή κοινοπραξίας:] των φυσικών / νομικών προσώπων

α) (πλήρη επωνυμία), ΑΦΜ: (διεύθυνση).....

β) (πλήρη επωνυμία), ΑΦΜ: (διεύθυνση).....

γ) (πλήρη επωνυμία), ΑΦΜ: (διεύθυνση).....

μελών της Ένωσης ή Κοινοπραξίας, ατομικά για κάθε ένα από αυτές και ως αλληλέγγυα και εις ολόκληρο υπόχρεων μεταξύ τους εκ της ιδιότητάς τους ως μελών της Ένωσης ή Κοινοπραξίας},

και μέχρι του ποσού των ευρώ (..... €), για την καλή εκτέλεση της σύμβασης με αριθμό που αφορά στο διαγωνισμό της Με αντικείμενο: «.....», συνολικής αξίας ευρώ, σύμφωνα με την υπ' αρ. /..... Διακήρυξή σας.

Το ανωτέρω ποσό της εγγύησης τηρείται στη διάθεσή σας, το οποίο και υποχρεούμαστε να σας καταβάλουμε ολικά ή μερικά χωρίς καμία από μέρους μας αντίρρηση ή ένσταση και χωρίς να ερευνηθεί το βάσιμο ή μη της απαίτησής σας, μέσα σε πέντε (5) ημέρες από την έγγραφη ειδοποίησή σας.

Σε περίπτωση κατάπτωσης της εγγύησης το ποσό της κατάπτωσης υπόκειται στο εκάστοτε ισχύον τέλος χαρτοσήμου.

Η παρούσα ισχύει μέχρις ότου αυτή μας επιστραφεί ή μέχρις ότου λάβουμε έγγραφη δήλωσή σας ότι μπορούμε να θεωρήσουμε την Τράπεζά μας απαλλαγμένη από κάθε σχετική υποχρέωση.

Βεβαιώνεται υπεύθυνα ότι το ποσό των εγγυητικών επιστολών που έχουν δοθεί στο Δημόσιο, ΝΠΔΔ και ΝΠΙΔ συνυπολογίζοντας και το ποσό της παρούσας, δεν υπερβαίνει το όριο των εγγυήσεων που έχει καθοριστεί από το Υπουργείο Οικονομικών για το ίδρυμα μας.

(Εξουσιοδοτημένη υπογραφή)



Ευρωπαϊκή Ένωση
Ευρωπαϊκό Κοινωνικό Ταμείο



ΕΛΛΗΝΙΚΗ ΔΗΜΟΚΡΑΤΙΑ
ΥΠΟΥΡΓΕΙΟ
ΑΝΑΠΤΥΞΗΣ ΚΑΙ ΕΠΕΝΔΥΣΕΩΝ
ΕΙΔΙΚΗ ΓΡΑΜΜΑΤΕΙΑ ΔΙΑΧΕΙΡΙΣΗΣ
ΠΡΟΓΡΑΜΜΑΤΩΝ ΕΤΠΑ & ΤΣ
ΕΙΔΙΚΗ ΥΠΗΡΕΣΙΑ ΔΙΑΧΕΙΡΙΣΗΣ ΕΠΑΝΕΚ

ΕΠΑΝΕΚ 2014-2020
ΕΠΙΧΕΙΡΗΣΙΑΚΟ ΠΡΟΓΡΑΜΜΑ
ΑΝΤΑΓΩΝΙΣΤΙΚΟΤΗΤΑ
ΕΠΙΧΕΙΡΗΜΑΤΙΚΟΤΗΤΑ
ΚΑΙΝΟΤΟΜΙΑ



ανάπτυξη - εργασία - αλληλεγγύη

Γ. Υπόδειγμα εγγυητικής επιστολής προκαταβολής

ΕΚΔΟΤΗΣ.....

Ημερομηνία έκδοσης.....

Προς: Την Αναθέτουσα Αρχή

Πλήρης Διεύθυνση

ΕΓΓΥΗΤΙΚΗ ΕΠΙΣΤΟΛΗ ΜΑΣ ΥΠ' ΑΡΙΘΜ. ΓΙΑ ΕΥΡΩ

(η οποία θα καλύπτει τη διαφορά μεταξύ του ποσού της εγγύησης καλής εκτέλεσης και του ποσού της καταβαλλόμενης προκαταβολής, σύμφωνα με τα οριζόμενα στο άρθρο 72§1 περ. δ του ν. 4412/2016)

Με την παρούσα εγγυόμαστε ανέκκλητα και ανεπιφύλακτα παραιτούμενοι του δικαιώματος της διαιρέσεως και διζήσεως υπέρ

{σε περίπτωση μεμονωμένης εταιρίας : της Εταιρίας Οδός Αριθμός Τ.Κ.}

{ή σε περίπτωση Ένωσης ή Κοινοπραξίας : των Εταιριών

α) οδός αριθμός Τ.Κ.

β) οδός αριθμός Τ.Κ.

γ) οδός αριθμός Τ.Κ.

.....

μελών της Ένωσης ή Κοινοπραξίας, ατομικά για κάθε μια από αυτές και ως αλληλέγγυα και εις ολόκληρο υπόχρεων μεταξύ τους εκ της ιδιότητας τους ως μελών της Ένωσης ή Κοινοπραξίας.}

για την λήψη προκαταβολής, ποσού ευρώ σύμφωνα με τη σύμβαση με αριθμό..... και τη Διακήρυξή σας με αριθμό....., στο πλαίσιο του διαγωνισμού της (συμπληρώνετε την ημερομηνία διενέργειας του διαγωνισμού) Για εκτέλεση του αντικειμένου της Σύμβασης (συμπληρώνετε τον τίτλο της Σύμβασης) συνολικής αξίας (συμπληρώνετε το συνολικό συμβατικό τίμημα με διευκρίνιση ότι δεν περιλαμβάνεται σε αυτό ΦΠΑ σύμφωνα με τις διατάξεις της περίπτωσης ιβ' της παραγράφου 1 του άρθρου 22 του Ν. 2859/2000 και του άρθρου 19 του Ν. 4346/2015 (ΦΕΚ Α' 152/20-11-2015)....., και μέχρι του ποσού των ευρώ (συμπληρώνετε το ποσό το οποίο καλύπτει η συγκεκριμένη εγγυητική επιστολή) πλέον τόκων επί της προκαταβολής αυτής που θα καταλογισθούν σε βάρος της Εταιρίας ή, σε περίπτωση Ένωσης ή Κοινοπραξίας, υπέρ των Εταιριών της Ένωσης ή Κοινοπραξίας, υπέρ της οποίας εγγυόμαστε σε εφαρμογή των σχετικών άρθρων του Κανονισμού Προμηθειών της Αναθέτουσα Αρχή, στο οποίο και μόνο περιορίζεται η εγγύησή μας.

Το ανωτέρω ποσό της εγγύησης τηρείται στη διάθεσή σας, το οποίο και υποχρεούμαστε να σας καταβάλουμε ολικά ή μερικά χωρίς καμία από μέρους μας αντίρρηση ή ένσταση και χωρίς να ερευνηθεί το βάσιμο ή μη της απαίτησής σας, μέσα σε πέντε (5) ημέρες από την έγγραφη ειδοποίησή σας.

Η παρούσα ισχύει μέχρις ότου αυτή μας επιστραφεί ή μέχρις ότου λάβουμε έγγραφη δήλωσή σας ότι μπορούμε να θεωρήσουμε την Τράπεζά μας απαλλαγμένη από κάθε σχετική υποχρέωση.

Σε περίπτωση κατάπτωσης της εγγύησης, το ποσό της κατάπτωσης υπόκειται στο εκάστοτε ισχύον πάγιο τέλος χαρτοσήμου.



Ευρωπαϊκή Ένωση
Ευρωπαϊκό Κοινωνικό Ταμείο



ΕΛΛΗΝΙΚΗ ΔΗΜΟΚΡΑΤΙΑ
ΥΠΟΥΡΓΕΙΟ
ΑΝΑΠΤΥΞΗΣ ΚΑΙ ΕΠΕΝΔΥΣΕΩΝ
ΕΙΔΙΚΗ ΓΡΑΜΜΑΤΕΙΑ ΔΙΑΧΕΙΡΙΣΗΣ
ΠΡΟΓΡΑΜΜΑΤΩΝ ΕΤΠΑ & ΤΣ
ΕΙΔΙΚΗ ΥΠΗΡΕΣΙΑ ΔΙΑΧΕΙΡΙΣΗΣ ΕΠΑΝΕΚ

ΕΠΑΝΕΚ 2014-2020
ΕΠΙΧΕΙΡΗΣΙΑΚΟ ΠΡΟΓΡΑΜΜΑ
ΑΝΤΑΓΩΝΙΣΤΙΚΟΤΗΤΑ
ΕΠΙΧΕΙΡΗΜΑΤΙΚΟΤΗΤΑ
ΚΑΙΝΟΤΟΜΙΑ



ανάπτυξη - εργασία - αλληλεγγύη

ΠΑΡΑΡΤΗΜΑ VII – Περιεχόμενο Υπεύθυνων Δηλώσεων που προσκομίζονται ως Δικαιολογητικά Κατακύρωσης

Δηλώνω υπεύθυνα ότι:

Παράγραφος 2.2.3.2. διακήρυξης:

Δεν έχει κριθεί με δικαστική ή διοικητική απόφαση που έχουν καταστεί τελεσίδικες και με δεσμευτική ισχύ σύμφωνα με τις σύμφωνα με διατάξεις της χώρας όπου είναι εγκατεστημένη η επιχείρησή μας ή την ελληνική νομοθεσία ότι έχω/έχουμε αθετήσει υποχρεώσεις όσον αφορά στην καταβολή φόρων ή εισφορών κοινωνικής ασφάλισης^{1,2}.

Ή

Έχει κριθεί με δικαστική ή διοικητική απόφαση που δεν έχουν καταστεί τελεσίδικες και με δεσμευτική ισχύ σύμφωνα με τις σύμφωνα με διατάξεις της χώρας όπου είναι εγκατεστημένη η επιχείρησή μας ή την ελληνική νομοθεσία, ότι έχω/έχουμε αθετήσει υποχρεώσεις όσον αφορά στην καταβολή φόρων ή εισφορών κοινωνικής ασφάλισης αλλά τα συγκεκριμένα ποσά είναι εξαιρετικά μικρά. [\[αναγράφονται τα ποσά\]](#)

Ή

Έχει κριθεί με δικαστική ή διοικητική απόφαση που έχουν καταστεί τελεσίδικες και με δεσμευτική ισχύ σύμφωνα με τις σύμφωνα με διατάξεις της χώρας όπου είναι εγκατεστημένη η επιχείρησή μας ή την εθνική νομοθεσία ότι έχω/έχουμε αθετήσει υποχρεώσεις όσον αφορά στην καταβολή φόρων ή εισφορών κοινωνικής ασφάλισης αλλά ενημερώθηκα/ενημερωθήκαμε σχετικά με το ακριβές ποσό που οφείλεται λόγω αθέτησης των υποχρεώσεων όσον αφορά στην καταβολή φόρων ή εισφορών κοινωνικής ασφάλισης σε χρόνο κατά τον οποίο δεν είχα/είχαμε τη δυνατότητα να εκπληρώσουμε τις υποχρεώσεις μας ή να προβούμε σε δεσμευτικό διακανονισμό πριν από την εκπνοή της προθεσμίας αίτησης συμμετοχής/της προθεσμίας υποβολής προσφοράς. [\[αναγράφεται το ποσό και η ημερομηνία ενημέρωσης\]](#)

Παράγραφος 2.2.3.4. περ. α Διακήρυξης

Κατά την εκτέλεση των δημόσιων συμβάσεων δεν έχω/ουμε αθετήσει τις υποχρεώσεις μας που απορρέουν από τις διατάξεις της περιβαλλοντικής, κοινωνικοασφαλιστικής και εργατικής νομοθεσίας, που έχουν θεσπισθεί με το δίκαιο της Ένωσης, το ελληνικό δίκαιο, συλλογικές συμβάσεις καθώς και τις διατάξεις οι οποίες απαριθμούνται στο Παράρτημα Χ του Προσαρτήματος Α του ν. 4412/2016:

Παράγραφος 2.2.3.4. περ. β Διακήρυξης³

¹ Αν ο οικονομικός φορέας είναι Έλληνας πολίτης ή έχει την εγκατάστασή του στην Ελλάδα, η παρούσα δήλωση αφορά ως προς εισφορές κοινωνικής ασφάλισης τόσο την κύρια όσο και την επικουρική ασφάλιση.

² Οι υποχρεώσεις θεωρείται ότι δεν έχουν αθετηθεί εφόσον δεν έχουν καταστεί ληξιπρόθεσμες ή εφόσον αυτές έχουν υπαχθεί σε δεσμευτικό διακανονισμό που τηρείται. Επίσης, όταν οι υποχρεώσεις έχουν εκπληρωθεί με την καταβολή των φόρων ή των εισφορών κοινωνικής ασφάλισης, συμπεριλαμβανομένων, κατά περίπτωση, των δεδουλευμένων τόκων ή των προστίμων, είτε όταν υπάρχει υπαγωγή σε δεσμευτικό διακανονισμό για την καταβολή στο μέτρο που τηρούνται οι όροι του δεσμευτικού διακανονισμού.

³ Ο όρος αυτός περιλαμβάνεται στη Δήλωση εφόσον περιλαμβάνεται στη Διακήρυξη ο συγκεκριμένος δυνητικός λόγος αποκλεισμού

Έχω/έχουμε υπαχθεί σε προπρωχευτική ή πρωχευτική διαδικασία αλλά είμαι/είμαστε σε θέση να εκτελέσω/ουμε τη σύμβαση, λαμβάνοντας υπόψη τις ισχύουσες διατάξεις και τα μέτρα για τη συνέχιση της επιχειρηματικής λειτουργίας μου/μας *[αναγράφονται τα αποδεικτικά στοιχεία]*

Ιδίως στην περίπτωση εξυγίανσης:

Έχω υπαχθεί σε διαδικασία εξυγίανσης *[αναγράφεται ο αριθμός και η ημερομηνία έκδοσης δικαστικής απόφασης]* και τηρώ/τηρούμε τους όρους αυτής.

Παράγραφος 2.2.3.4. περ. γ Διακήρυξης⁴

Δεν έχω/έχουμε συνάψει συμφωνίες με άλλους οικονομικούς φορείς με στόχο τη στρέβλωση του ανταγωνισμού.

Ή

Τυγχάνει στη περίπτωσή μου εφαρμογής η περίπτωση β. της παρ. 3 του άρθρου 44 του ν. 3959/2011 (Α' 93), και δεν έχω υποπέσει σε επανάληψη της παράβασης.

Παράγραφος 2.2.3.4. περ. δ Διακήρυξης⁵

Δεν συντρέχουν στο πρόσωπό μου/μας καταστάσεις σύγκρουσης συμφερόντων (προσωπικών, οικογενειακών, οικονομικών, πολιτικών ή άλλων κοινών), οι οποίες να μου/μας είναι γνωστές μέχρι και την υπογραφή της παρούσας, με :

α) μέλη του προσωπικού της αναθέτουσας αρχής ή του παρόχου υπηρεσιών διαδικασιών σύναψης συμβάσεων ο οποίος ενεργεί εξ ονόματος της αναθέτουσας αρχής, συμπεριλαμβανομένων των μελών των αποφαινόμενων ή/και γνωμοδοτικών οργάνων ή/και

β) μέλη των οργάνων διοίκησης ή άλλων οργάνων της αναθέτουσας αρχής ή/και

γ) τους συζύγους και συγγενείς εξ αίματος ή εξ αγχιστείας, κατ' ευθεία μεν γραμμή απεριορίστως, εκ πλαγίου δε έως και τέταρτου βαθμού των προσώπων των περιπτώσεων α' και β',

τα οποία:

αα) εμπλέκονται στη διεξαγωγή της διαδικασίας σύναψης σύμβασης, συμπεριλαμβανομένου του σχεδιασμού και της προετοιμασίας της διαδικασίας, καθώς και της κατάρτισης των εγγράφων της σύμβασης ή/και

ββ) μπορούν να επηρεάσουν την έκβασή της

Ή

Έχουν υποπέσει στην αντίληψή μου/μας οι εξής καταστάσεις οι οποίες θα μπορούσαν να εκληφθούν ως καταστάσεις σύγκρουσης συμφερόντων κατά την έννοια του άρθρου 24 του ν. 4412/2016*[αναγράφονται με ακρίβεια και πληρότητα οι πληροφορίες που αφορούν σε καταστάσεις ενδεχόμενης σύγκρουσης συμφερόντων]*

Παράγραφος 2.2.3.4. περ. ε Διακήρυξης⁶

- ⁴ Ο όρος αυτός περιλαμβάνεται στη Δήλωση εφόσον περιλαμβάνεται στη Διακήρυξη ο συγκεκριμένος δυνητικός λόγος αποκλεισμού
- ⁵ Ο όρος αυτός περιλαμβάνεται στη Δήλωση εφόσον περιλαμβάνεται στη Διακήρυξη ο συγκεκριμένος δυνητικός λόγος αποκλεισμού
- ⁶ Ο όρος αυτός περιλαμβάνεται στη Δήλωση εφόσον περιλαμβάνεται στη Διακήρυξη ο συγκεκριμένος δυνητικός λόγος αποκλεισμού

Δεν έχω/έχουμε παράσχει συμβουλές στην αναθέτουσα αρχή ή δεν έχω/έχουμε με άλλο τρόπο εμπλακεί στην προετοιμασία της διαδικασίας σύναψης της σύμβασης. Τα ανωτέρω ισχύουν και για τις συνδεδεμένες με εμένα επιχειρήσεις.

Ή

Έχω/έχουμε συμμετάσχει στην προετοιμασία της διαδικασίας σύναψης των εγγράφων της παρούσας σύμβασης με την εξής ιδιότητα....

[αναγράφονται με ακρίβεια και πληρότητα οι πληροφορίες που αφορούν στον χρόνο και τον τρόπο πρότερης συμμετοχής]

Παράγραφος 2.2.3.4. περ. στ Διακήρυξης⁷

Δεν έχω επιδείξει σοβαρή ή επαναλαμβανόμενη πλημμέλεια κατά την εκτέλεση ουσιώδους απαίτησης στο πλαίσιο προηγούμενης δημόσιας σύμβασης, προηγούμενης σύμβασης με αναθέτοντα φορέα ή προηγούμενης σύμβασης παραχώρησης που είχε ως αποτέλεσμα την πρόωρη καταγγελία της προηγούμενης σύμβασης, αποζημιώσεις ή άλλες παρόμοιες κυρώσεις.

Παράγραφος 2.2.3.4. περ. ζ Διακήρυξης⁸

Δεν έχω/έχουμε κριθεί ένοχος-οι εκ προθέσεως σοβαρών απατηλών δηλώσεων κατά την παροχή των πληροφοριών που απαιτούνται για την εξακρίβωση της απουσίας των λόγων αποκλεισμού ή την πλήρωση των κριτηρίων επιλογής, και δεν έχω αποκρύψει τις πληροφορίες αυτές

Παράγραφος 2.2.3.4. περ. η Διακήρυξης⁹

Δεν έχω/έχουμε επιχειρήσει να επηρεάσω/ουμε με αθέμιτο τρόπο τη διαδικασία λήψης αποφάσεων της αναθέτουσας αρχής, να αποκτήσω/ουμε εμπιστευτικές πληροφορίες που ενδέχεται να αποφέρουν αθέμιτο πλεονέκτημα στη διαδικασία σύναψης σύμβασης ή να παράσχω/ουμε με απατηλό τρόπο παραπλανητικές πληροφορίες που ενδέχεται να επηρεάσουν ουσιωδώς τις αποφάσεις που αφορούν στον αποκλεισμό, την επιλογή ή την ανάθεση της παρούσας δημόσιας σύμβασης.

Παράγραφος 2.2.3.4. περ. θ Διακήρυξης¹⁰

Δεν έχω/έχουμε διαπράξει σοβαρό επαγγελματικό παράπτωμα και δεν έχει επιβληθεί σε βάρος μου/μας πειθαρχική ποινή ή άλλους είδους κύρωση στο πλαίσιο του επαγγέλματός μου/μας από αρμόδια εποπτική αρχή/φορέα με πειθαρχικές-κυρωτικές αρμοδιότητες.

Παράγραφος 2.2.3.9. διακήρυξης:

Δεν έχει επιβληθεί εις βάρος μου/μας με διοικητική πράξη ή δικαστική απόφαση αποκλεισμός από τη συμμετοχή σε μελλοντικές διαδικασίες σύναψης δημόσιων συμβάσεων καθώς και συμβάσεων παραχώρησης.

Έχει επιβληθεί εις βάρος μου/μας με διοικητική πράξη ή δικαστική απόφαση αποκλεισμός από τη συμμετοχή σε μελλοντικές διαδικασίες σύναψης δημόσιων συμβάσεων καθώς και συμβάσεων

⁷ Ο όρος αυτός περιλαμβάνεται στη Δήλωση εφόσον περιλαμβάνεται στη Διακήρυξη ο συγκεκριμένος δυνητικός λόγος αποκλεισμού

⁸ Ο όρος αυτός περιλαμβάνεται στη Δήλωση εφόσον περιλαμβάνεται στη Διακήρυξη ο συγκεκριμένος δυνητικός λόγος αποκλεισμού

⁹ Ο όρος αυτός περιλαμβάνεται στη Δήλωση εφόσον περιλαμβάνεται στη Διακήρυξη ο συγκεκριμένος δυνητικός λόγος αποκλεισμού

¹⁰ Ο όρος αυτός περιλαμβάνεται στη Δήλωση εφόσον περιλαμβάνεται στη Διακήρυξη ο συγκεκριμένος δυνητικός λόγος αποκλεισμού.

παραχώρησης, αλλά η ισχύς της διοικητικής πράξεως έχει ανασταλεί με προσωρινή διαταγή/με απόφαση επί της αιτήσεως αναστολής. *[αναφέρεται αριθμός και ημερομηνία απόφασης καθώς και πληροφορίες για την κύρια δίκη]*

Αν επέλθουν μεταβολές στις προϋποθέσεις για τις οποίες υποβάλλεται η παρούσα μέχρι τη σύναψη της σύμβασης, θα ενημερώσω/ουμε αμελλητί σχετικά την αναθέτουσα αρχή.

ΔΗΛΩΣΗ ΟΨΙΓΕΝΩΝ ΜΕΤΑΒΟΛΩΝ¹¹

Δεν έχουν επέλθει στο πρόσωπό μου/μας οψιγενείς μεταβολές κατά την έννοια του άρθρου 104 του Ν. 4412/2016.

ΔΗΛΩΣΗ

Συναινώ/ούμε στο πλαίσιο της διαδικασίας ανάθεσης της παρούσας δημόσιας σύμβασης και επιτρέπω στην αναθέτουσα αρχή να προβεί σε αναζήτηση-επιβεβαίωση όλων των αναγκαίων δικαιολογητικών και να προβεί στο πλαίσιο αυτό στην αναγκαία επεξεργασία δεδομένων προσωπικού χαρακτήρα και στην ανταλλαγή πληροφοριών με άλλες δημόσιες αρχές.

¹¹ Απαιτείται μόνον στην περίπτωση του προσυμβατικού ελέγχου ή της άσκησης προδικαστικής προσφυγής κατά της απόφασης κατακύρωσης

ΠΑΡΑΡΤΗΜΑ VIII – Πίνακας Σύνοψης Παραδοτέων & Τρόπου Πληρωμής

ΠΛΗΡΩΜΗ	ΠΑΚΕΤΑ ΕΡΓΑΣΙΑΣ-ΕΝΕΡΓΕΙΕΣ	ΠΑΡΑΔΟΤΕΑ	ΑΝΤΙΚΕΙΜΕΝΟ ΠΑΡΑΔΟΤΕΩΝ
Α΄ ΔΟΣΗ (30% του συμβατικού τιμήματος)	Διοίκηση Έργου	Παραδοτέα πριν από την Έναρξη του Έργου (Π.1.0.1)	Τα Παραδοτέα Π.1.0.1 (Παραδοτέα πριν από την Έναρξη του Έργου) περιλαμβάνουν τα εξής viii. Τη Δήλωση Έναρξης του Έργου ix. Τη Δήλωση Ορισμού της Ομάδας Έργου, σύμφωνα με τα δηλωθέντα στην Τεχνική προσφορά που περιλαμβάνονται στο Παράρτημα Ι στην ενότητα « Παραδοτέα έργου » ειδικότερα στο σημείο: « Πριν από την Έναρξη του Έργου »
	Διοίκηση Έργου	Αρχικά Παραδοτέα κατά την Υλοποίηση του Έργου (Π.1.0.2)	Τα παραδοτέα Π.1.0.2 (Αρχικά Παραδοτέα κατά την Υλοποίηση του Έργου) περιλαμβάνουν τα εξής: x. Μηνιαία Δελτία για τις ενέργειες Κατάρτισης και Πιστοποίησης, που περιλαμβάνονται στο Παράρτημα Ι στην ενότητα « Παραδοτέα έργου » ειδικότερα στο σημείο: « Κατά την Υλοποίηση του Έργου » για όλους τους μήνες που προηγούνται της ολοκλήρωσης του Α΄ Τμήματος του Έργου.
	Ενέργειες Κατάρτισης	Αρχική Αναφορά Υλοποίησης Ενεργειών Κατάρτισης (Π.2.4.1 – Π.2.8.1)	Τα Παραδοτέα Π.2.4.1 έως Π.2.8.1 (Αρχική Αναφορά Υλοποίησης Ενεργειών Κατάρτισης) περιλαμβάνουν τα εξής, για την αντίστοιχη κατηγορία Περιφερειών: xi. Αποδεικτικά κατάθεσης των δικαιολογητικών που περιλαμβάνονται στο Παράρτημα Ι στην ενότητα « Παραδοτέα έργου » ειδικότερα στο σημείο: « Πριν την έναρξη κάθε Τμήματος Κατάρτισης », τα οποία τεκμηριώνουν την ολοκλήρωση της απαιτούμενης προετοιμασίας για την έναρξη της κατάρτισης που θα αντιστοιχεί σε ποσοστό 30% του συνόλου των ωφελούμενων του Έργου



<p>Β' ΔΟΣΗ (50% του συμβατικού τιμήματος)</p>	<p>Διοίκηση Έργου</p>	<p>Ενδιάμεσα Παραδοτέα κατά την Υλοποίηση του έργου (Π.1.0.3)</p>	<p>Τα παραδοτέα Π.1.0.3 (Ενδιάμεσα Παραδοτέα κατά την Υλοποίηση του Έργου) περιλαμβάνουν τα εξής:</p> <p>xii. Μηνιαία Δελτία για τις ενέργειες Κατάρτισης και Πιστοποίησης, που περιλαμβάνονται στο Παράρτημα Ι στην ενότητα «Παραδοτέα έργου» ειδικότερα στο σημείο: «Κατά την Υλοποίηση του Έργου»</p> <p>για όλους τους μήνες που έπονται της ολοκλήρωσης του Α' Τμήματος του Έργου προηγούνται της υποβολής του αιτήματος καταβολής Β' Δόσης, από τον Ανάδοχο.</p>
	<p>Ενέργειες Κατάρτισης</p>	<p>Ενδιάμεση Αναφορά Υλοποίησης Ενεργειών Κατάρτισης (Π.2.4.2 – Π.2.8.2)</p>	<p>Τα Παραδοτέα Π.2.4.2 – Π.2.8.2 (Ενδιάμεση Αναφορά Υλοποίησης Ενεργειών Κατάρτισης) περιλαμβάνουν τα εξής, για την αντίστοιχη κατηγορία Περιφερειών:</p> <p>6. Αποδεικτικά κατάθεσης των δικαιολογητικών που περιλαμβάνονται στο Παράρτημα Ι στην ενότητα «Παραδοτέα έργου» ειδικότερα στο σημείο: «Πριν την έναρξη κάθε Τμήματος Κατάρτισης», τα οποία τεκμηριώνουν την ολοκλήρωση της απαιτούμενης προετοιμασίας για την έναρξη της κατάρτισης των υπολοίπων τμημάτων, που θα συμπληρώνουν σωρευτικά (μαζί με τις ενάρξεις του Α' Τμήματος) ποσοστό 80% του συνόλου των ωφελούμενων του Έργου</p> <p>7. Αποδεικτικά κατάθεσης των δικαιολογητικών που περιλαμβάνονται στο Παράρτημα Ι στην ενότητα «Παραδοτέα έργου» ειδικότερα στο σημείο: «Στη διάρκεια υλοποίησης κάθε Τμήματος» και στο σημείο «Μετά τη λήξη κάθε Τμήματος Κατάρτισης», τα οποία τεκμηριώνουν την ολοκλήρωση ποσοστού 50% του συνολικού αριθμού των εγκεκριμένων ανθρωποωρών κατάρτισης του Έργου</p>
	<p>Ενέργειες Πιστοποίησης</p>	<p>Αρχική Αναφορά Υλοποίησης Ενεργειών Πιστοποίησης (Π.3.4.1- Π.3.8.1)</p>	<p>Τα Παραδοτέα Π.3.4.1- Π.3.8.1 (Αρχική Αναφορά Υλοποίησης Ενεργειών Πιστοποίησης) περιλαμβάνουν τα εξής, για την αντίστοιχη κατηγορία Περιφερειών:</p> <p>xiii. Αποδεικτικά κατάθεσης των δικαιολογητικών που περιλαμβάνονται στο Παράρτημα Ι στην ενότητα</p>



Ευρωπαϊκή Ένωση
Ευρωπαϊκό Κοινωνικό Ταμείο



ΕΛΛΗΝΙΚΗ ΔΗΜΟΚΡΑΤΙΑ
ΥΠΟΥΡΓΕΙΟ
ΑΝΑΠΤΥΞΗΣ ΚΑΙ ΕΠΕΝΔΥΣΕΩΝ
ΕΙΔΙΚΗ ΓΡΑΜΜΑΤΕΙΑ ΔΙΑΧΕΙΡΙΣΗΣ
ΠΡΟΓΡΑΜΜΑΤΩΝ ΕΤΠΑ & ΤΣ
ΕΙΔΙΚΗ ΥΠΗΡΕΣΙΑ ΔΙΑΧΕΙΡΙΣΗΣ ΕΠΑΝΕΚ

ΕΠΑΝΕΚ 2014-2020
ΕΠΙΧΕΙΡΗΣΙΑΚΟ ΠΡΟΓΡΑΜΜΑ
ΑΝΤΑΓΩΝΙΣΤΙΚΟΤΗΤΑ
ΕΠΙΧΕΙΡΗΜΑΤΙΚΟΤΗΤΑ
ΚΑΙΝΟΤΟΜΙΑ



ΕΣΠΑ
2014-2020
ανάπτυξη - εργασία - αλληλεγγύη

			<p>«Παραδοτέα έργου» ειδικότερα στο σημείο: «Μετά τη λήξη της Πιστοποίησης», τα οποία θα αποτυπώνουν τα αποτελέσματα της συμμετοχής του 50% του αριθμού των ωφελουμένων στη διαδικασία πιστοποίησης (διευκρινίζεται ότι δεν μετρούνται δύο φορές ωφελούμενοι που τυχόν θα επανεξεταστούν).</p>
Γ' ΔΟΣΗ (20% του συμβατικού τιμήματος)	Έργο	Τελικά Παραδοτέα κατά την Υλοποίηση του έργου (Π.1.0.4)	<p>Τα παραδοτέα Π.1.0.4 (Τελικά Παραδοτέα κατά την Υλοποίηση του Έργου) περιλαμβάνουν τα εξής:</p> <p>xiv. Μηνιαία Δελτία για τις ενέργειες Κατάρτισης και Πιστοποίησης, που περιλαμβάνονται στο Παράρτημα Ι στην ενότητα «Παραδοτέα έργου» ειδικότερα στο σημείο: «Κατά την Υλοποίηση του Έργου»</p> <p>για όλους τους μήνες που έπονται της ολοκλήρωσης του Β' Τμήματος του Έργου και μέχρι την Λήξη του Έργου.</p>
	Ενέργειες Κατάρτισης	Τελική Αναφορά Υλοποίησης Ενεργειών Κατάρτισης (Π.2.4.3 – Π.2.8.3)	<p>Τα Παραδοτέα Π.2.4.3 – Π.2.8.3 (Τελική Αναφορά Υλοποίησης Ενεργειών Κατάρτισης) περιλαμβάνουν τα εξής, για την αντίστοιχη κατηγορία Περιφερειών:</p> <p>8. Αποδεικτικά κατάθεσης των δικαιολογητικών που περιλαμβάνονται στο Παράρτημα Ι στην ενότητα «Παραδοτέα έργου» ειδικότερα στο σημείο: «Πριν την έναρξη κάθε Τμήματος Κατάρτισης», τα οποία τεκμηριώνουν την ολοκλήρωση της απαιτούμενης προετοιμασίας για την έναρξη της κατάρτισης των υπολοίπων τμημάτων, που συμπληρώνουν σωρευτικά (μαζί με τις ενάρξεις του Α' και Β' Τμήματος) το σύνολο των ωφελούμενων του Έργου</p> <p>9. Αποδεικτικά κατάθεσης των δικαιολογητικών που περιλαμβάνονται στο Παράρτημα Ι στην ενότητα «Παραδοτέα έργου» ειδικότερα στο σημείο: «Στη διάρκεια υλοποίησης κάθε Τμήματος» και στο σημείο «Μετά τη λήξη κάθε Τμήματος Κατάρτισης», τα οποία τεκμηριώνουν την ολοκλήρωση σωρευτικά (μαζί με τις ανθρωπώρες κατάρτισης του Β'</p>

			Τμήματος) του συνολικού αριθμού των ανθρωποωρών κατάρτισης του Έργου.
	Ενέργειες Πιστοποίησης	Τελική Αναφορά Υλοποίησης Ενεργειών Πιστοποίησης (Π.3.4.2- Π.3.8.2)	Τα Παραδοτέα Π.3.4.2- Π.3.8.2 (Τελική Αναφορά Υλοποίησης Ενεργειών Πιστοποίησης) περιλαμβάνουν τα εξής, για την αντίστοιχη κατηγορία Περιφερειών: Αποδεικτικά κατάθεσης των δικαιολογητικών που περιλαμβάνονται στο Παράρτημα Ι στην ενότητα « Παραδοτέα έργου » ειδικότερα στο σημείο: « Μετά τη λήξη της Πιστοποίησης », τα οποία θα αποτυπώνουν τα αποτελέσματα του συνολικού αριθμού των ωφελουμένων, που συμμετείχαν στη διαδικασία πιστοποίησης.
	Έργο	Παραδοτέα Λήξης του έργου (Π.1.0.5)	ΤΟ παραδοτέο Π.1.0.5 (Παραδοτέα Λήξης του έργου) περιλαμβάνουν τα εξής 10. Δήλωση ολοκλήρωσης του Έργου Πιστοποίησης, που περιλαμβάνεται στο Παράρτημα Ι στην ενότητα « Παραδοτέα έργου » ειδικότερα στο σημείο: « Με τη Λήξη του Έργου »

Διευκρινίζεται ότι, όπου ανωτέρω γίνεται αναφορά σε ποσοστό ωφελουμένων ή ανθρωποωρών κατάρτισης, αυτό μπορεί να καλύπτεται αθροιστικά από τους ωφελούμενους ή τις ανθρωποώρες κατάρτισης και των πέντε υποέργων, χωρίς δηλαδή να εξετάζεται χωριστά το αντίστοιχο ποσοστό κάλυψης σε κάθε υποέργο.



ΠΑΡΑΡΤΗΜΑ ΙΧ – Ενημέρωση για την προστασία προσωπικών δεδομένων

Η Αναθέτουσα Αρχή ενημερώνει υπό την ιδιότητά της ως υπεύθυνης επεξεργασίας το φυσικό πρόσωπο που υπογράφει την προσφορά ως Προσφέρων ή ως Νόμιμος Εκπρόσωπος Προσφέροντος, ότι το ίδιο ή και τρίτοι, κατ' εντολή και για λογαριασμό του, θα επεξεργάζονται τα ακόλουθα δεδομένα ως εξής:

I. Αντικείμενο επεξεργασίας είναι τα δεδομένα προσωπικού χαρακτήρα που περιέχονται στους φακέλους της προσφοράς και τα αποδεικτικά μέσα τα οποία υποβάλλονται στην Αναθέτουσα Αρχή, στο πλαίσιο του παρόντος Διαγωνισμού, από το φυσικό πρόσωπο το οποίο είναι το ίδιο Προσφέρων ή Νόμιμος Εκπρόσωπος Προσφέροντος.

II. Σκοπός της επεξεργασίας είναι η αξιολόγηση του Φακέλου Προσφοράς, η ανάθεση της Σύμβασης, η προώθηση των δικαιωμάτων της Αναθέτουσας Αρχής, η εκπλήρωση των εκ του νόμου υποχρεώσεων της Αναθέτουσας Αρχής και η εν γένει ασφάλεια και προστασία των συναλλαγών. Τα δεδομένα ταυτοπροσωπίας και επικοινωνίας θα χρησιμοποιηθούν από την Αναθέτουσα Αρχή και για την ενημέρωση των Προσφερόντων σχετικά με την αξιολόγηση των προσφορών.

III. Αποδέκτες των ανωτέρω (υπό Α) δεδομένων στους οποίους κοινοποιούνται είναι:

(α) Φορείς στους οποίους η Αναθέτουσα Αρχή αναθέτει την εκτέλεση συγκεκριμένων ενεργειών για λογαριασμό της, δηλαδή οι Σύμβουλοι, τα υπηρεσιακά στελέχη, μέλη Επιτροπών Αξιολόγησης, Χειριστές του Ηλεκτρονικού Διαγωνισμού και λοιποί εν γένει προστεθέντες της, υπό τον όρο της τήρησης σε κάθε περίπτωση του απορρήτου.

(β) Το Δημόσιο, άλλοι δημόσιοι φορείς ή δικαστικές αρχές ή άλλες αρχές ή δικαιοδοτικά όργανα, στο πλαίσιο των αρμοδιοτήτων τους.

(γ) Έτεροι συμμετέχοντες στο Διαγωνισμό, στο πλαίσιο της αρχής της διαφάνειας και του δικαιώματος προδικαστικής και δικαστικής προστασίας των συμμετεχόντων στο Διαγωνισμό, σύμφωνα με το νόμο.

IV. Τα δεδομένα θα τηρούνται για χρονικό διάστημα για χρονικό διάστημα ίσο με τη διάρκεια της εκτέλεσης της σύμβασης, και μετά τη λήξη αυτής για χρονικό διάστημα πέντε ετών, για μελλοντικούς φορολογικούς-δημοσιονομικούς ή ελέγχους χρηματοδοτών ή άλλους προβλεπόμενους ελέγχους από την κείμενη νομοθεσία, εκτός εάν η νομοθεσία προβλέπει διαφορετική περίοδο διατήρησης. Σε περίπτωση εκκρεμοδικίας αναφορικά με δημόσια σύμβαση τα δεδομένα τηρούνται μέχρι το πέρας της εκκρεμοδικίας. Μετά τη λήξη των ανωτέρω περιόδων, τα προσωπικά δεδομένα θα καταστρέφονται.

V. Το φυσικό πρόσωπο που είναι είτε Προσφέρων είτε Νόμιμος Εκπρόσωπος του Προσφέροντος, μπορεί να ασκεί κάθε νόμιμο δικαίωμά του σχετικά με τα δεδομένα προσωπικού χαρακτήρα που το αφορούν, απευθυνόμενο στον υπεύθυνο προστασίας προσωπικών δεδομένων της Αναθέτουσας Αρχής.

VI. Η Αναθέτουσα Αρχή έχει υποχρέωση να λαμβάνει κάθε εύλογο μέτρο για τη διασφάλιση του απόρρητου και της ασφάλειας της επεξεργασίας των δεδομένων και της προστασίας τους από τυχαία ή αθέμιτη καταστροφή, τυχαία απώλεια, αλλοίωση, απαγορευμένη διάδοση ή πρόσβαση από οποιονδήποτε και κάθε άλλης μορφή αθέμιτη επεξεργασία.



Ευρωπαϊκή Ένωση
Ευρωπαϊκό Κοινωνικό Ταμείο



ΕΛΛΗΝΙΚΗ ΔΗΜΟΚΡΑΤΙΑ
ΥΠΟΥΡΓΕΙΟ
ΑΝΑΠΤΥΞΗΣ ΚΑΙ ΕΠΕΝΔΥΣΕΩΝ
ΕΙΔΙΚΗ ΓΡΑΜΜΑΤΕΙΑ ΔΙΑΧΕΙΡΙΣΗΣ
ΠΡΟΓΡΑΜΜΑΤΩΝ ΕΤΠΑ & ΤΣ
ΕΙΔΙΚΗ ΥΠΗΡΕΣΙΑ ΔΙΑΧΕΙΡΙΣΗΣ ΕΠΑΝΕΚ

ΕΠΑΝΕΚ 2014-2020
ΕΠΙΧΕΙΡΗΣΙΑΚΟ ΠΡΟΓΡΑΜΜΑ
ΑΝΤΑΓΩΝΙΣΤΙΚΟΤΗΤΑ
ΕΠΙΧΕΙΡΗΜΑΤΙΚΟΤΗΤΑ
ΚΑΙΝΟΤΟΜΙΑ



ανάπτυξη - εργασία - αλληλεγγύη

ΠΑΡΑΡΤΗΜΑ Χ – Σχέδιο Σύμβασης

Συμφωνητικό Παροχής Υπηρεσιών για την «Παροχή υπηρεσιών κατάρτισης – πιστοποίησης για την υλοποίηση της Πράξης «ΚΑΤΑΡΤΙΣΗ ΚΑΙ ΠΙΣΤΟΠΟΙΗΣΗ ΓΝΩΣΕΩΝ ΚΑΙ ΔΕΞΙΟΤΗΤΩΝ ΕΡΓΑΖΟΜΕΝΩΝ ΣΤΟΝ ΙΔΙΩΤΙΚΟ ΤΟΜΕΑ (Β ΚΥΚΛΟΣ)» με κωδ. MIS 5035121

Στην Αθήνα, σήμερα ημέρα οι παρακάτω συμβαλλόμενοι:

- 9 Η **Πανελλήνια Ομοσπονδία Ξενοδόχων** με ΑΦΜ, Δ.Ο.Υ., που έχει έδρα την Αθήνα, οδός, Τ.Κ. και εκπροσωπείται νόμιμα από τον Πρόεδρο ΔΣ και εφεξής καλείται «Αναθέτουσα Αρχή»
- 10 **Της εταιρείας** με την επωνυμία «.....», με έδρα τη, και ΑΦΜ:, ΔΟΥ:, εκπροσωπούμενη νόμιμα από που θα καλείται στη σύμβαση αυτή «Ανάδοχος»

Έχοντας υπόψιν:

1. την υπ' αριθμ διακήρυξη (ΑΔΑΜ...) και τα λοιπά έγγραφα της σύμβασης που συνέταξε η Αναθέτουσα Αρχή για την ανωτέρω εν θέματι σύμβαση προμήθειας.

2. Την υπ' αριθμ ... απόφαση της Αναθέτουσας Αρχής με την οποία κατακυρώθηκε το αποτέλεσμα της διαδικασίας (ΑΔΑΜ...), στο πλαίσιο της ανωτέρω διακήρυξης, στον Ανάδοχο και την αριθμ. πρωτ. ειδική πρόσκληση της Αναθέτουσας Αρχής προς τον Ανάδοχο για την υπογραφή του παρόντος, η οποία κοινοποιήθηκε σε αυτόν την.....

3. Την απόυπεύθυνη δήλωση του αναδόχου περί μη οψιγενών μεταβολών, κατά την έννοια της περ. (2) της παρ. 3 του άρθρου 100 του ν. 4412/2016

4. Ότι αναπόσπαστο τμήμα της παρούσας αποτελούν, σύμφωνα με το άρθρο 2 παρ.1 περιπτ. 42 του ν.4412/2016:

-η υπ' αριθ. διακήρυξη, με τα Παραρτήματα της (στο εξής «τα Έγγραφα της Σύμβασης»)

-η προσφορά του Αναδόχου

5. Ότι ο ανάδοχος κατέθεσε την:

α) υπ' αριθ. εγγυητική επιστολή της τράπεζας/ πιστωτικού ιδρύματος/ χρηματοδοτικού ιδρύματος/ ασφαλιστικής επιχείρησης/, ποσού ευρώ, για την καλή εκτέλεση των όρων του παρόντος συμφωνητικού

β) την υπ' αριθ. εγγυητική επιστολή της τράπεζας/ πιστωτικού ιδρύματος/ χρηματοδοτικού ιδρύματος/ ασφαλιστικής επιχείρησης/, ποσού ευρώ για την προκαταβολή του συμβατικού τιμήματος σύμφωνα με το άρθρο 4.1 της Διακήρυξης

6. Την υπ' αρ. πρωτ. (ΕΥΔ/...../...../.....) απόφαση της Ειδικής Υπηρεσίας Διαχείρισης του Ε.Π. «Ανταγωνιστικότητα, Επιχειρηματικότητα & Καινοτομία», με την οποία διατυπώνεται η θετική γνώμη για τη διαδικασία ανάθεσης της Σύμβασης «ΚΑΤΑΡΤΙΣΗ ΚΑΙ ΠΙΣΤΟΠΟΙΗΣΗ ΓΝΩΣΕΩΝ ΚΑΙ ΔΕΞΙΟΤΗΤΩΝ ΕΡΓΑΖΟΜΕΝΩΝ ΣΤΟΝ ΙΔΙΩΤΙΚΟ ΤΟΜΕΑ (Β ΚΥΚΛΟΣ)» με κωδ. MIS 5035121».

Συμφώνησαν και έκαναν αμοιβαία αποδεκτά τα ακόλουθα :



Η Αναθέτουσα Αρχή υλοποιεί την πράξη «ΚΑΤΑΡΤΙΣΗ ΚΑΙ ΠΙΣΤΟΠΟΙΗΣΗ ΓΝΩΣΕΩΝ ΚΑΙ ΔΕΞΙΟΤΗΤΩΝ ΕΡΓΑΖΟΜΕΝΩΝ ΣΤΟΝ ΙΔΙΩΤΙΚΟ ΤΟΜΕΑ (Β' ΚΥΚΛΟΣ)» με κωδ. MIS 5035121 που χρηματοδοτείται από το Επιχειρησιακό Πρόγραμμα «Ανταγωνιστικότητα Επιχειρηματικότητα και Καινοτομία 2014-2020». Στο πλαίσιο του έργου αυτού και σύμφωνα με την υπ' αριθ. Απόφαση, ο Ανάδοχος αναλαμβάνει την υλοποίηση του έργου «Παροχή υπηρεσιών κατάρτισης – πιστοποίησης για την υλοποίηση της Πράξης «ΚΑΤΑΡΤΙΣΗ ΚΑΙ ΠΙΣΤΟΠΟΙΗΣΗ ΓΝΩΣΕΩΝ ΚΑΙ ΔΕΞΙΟΤΗΤΩΝ ΕΡΓΑΖΟΜΕΝΩΝ ΣΤΟΝ ΙΔΙΩΤΙΚΟ ΤΟΜΕΑ (Β ΚΥΚΛΟΣ)» στο πλαίσιο των Υποέργων 4-8 της ανωτέρω Πράξης, σύμφωνα με τους όρους και τις προδιαγραφές του άρθρου 1.3 της Διακήρυξης και των Παραρτημάτων.

Η παροχή υπηρεσιών θα πραγματοποιηθεί σύμφωνα με τους όρους που περιέχονται στα έγγραφα της σύμβασης, στην απόφαση κατακύρωσης και την προσφορά του Αναδόχου.

Άρθρο 1: Αντικείμενο

Αντικείμενο της παρούσας σύμβασης είναι η υλοποίηση δράσεων Κατάρτισης και Πιστοποίησης για 1.278 εργαζόμενους εργαζομένους – μισθωτούς με σύμβαση εξαρτημένης εργασίας που απασχολούνται σε επιχειρήσεις του ιδιωτικού τομέα, ανεξαρτήτως κλάδου απασχόλησης, έτσι ώστε να εφοδιαστούν με γνώσεις και δεξιότητες σε θεματικά αντικείμενα υψηλής προστιθέμενης αξίας που μπορούν να διευρύνουν το αντικείμενο μεγάλου φάσματος επιχειρήσεων, συμβάλλοντας κατά αυτό τον τρόπο στην ενίσχυση της βιωσιμότητας αλλά και της ανταγωνιστικότητάς τους, μέσω της ενσωμάτωσης καινοτομιών και της αύξησης της εξωστρέφειάς τους, σύμφωνα με τους όρους και τις προδιαγραφές του άρθρου 1.3 της Διακήρυξης και των παραρτημάτων I και II.

Τα Εκπαιδευτικά Προγράμματα που προβλέπεται να υλοποιηθούν στο πλαίσιο του Έργου, το περιεχόμενό τους, οι σχετιζόμενες επαγγελματικές ειδικότητες, καθώς και οι εξειδικευμένες (επαγγελματικές) και “οριζόντιες” γνώσεις και δεξιότητες που αναμένεται να αποκτήσουν οι καταρτιζόμενοι μετά το πέρας της κατάρτισης (Εκπαιδευτικοί Στόχοι) καλύπτουν το αντικείμενο των εργασιών, των εργασιακών καθηκόντων, των γνώσεων και των δεξιοτήτων που απαιτούν κι εξετάζουν τα προβλεπόμενα Σχήματα Πιστοποίησης και, ταυτόχρονα, συνάδουν με την αναγκαιότητα υλοποίησης της Πράξης.

Το φυσικό αντικείμενο του έργου περιλαμβάνει την:

- Υλοποίηση προγραμμάτων κατάρτισης για 1.278 εργαζόμενους, διάρκειας 80 ωρών (μόνο θεωρητική κατάρτιση), στα εξής θεματικά αντικείμενα:
 - Οροφκόμος
 - Υπάλληλος Υποδοχής/Εξυπηρέτησης Πελατών Ξενοδοχείου
 - E-Commerce & Hospitality Sales & Marketing
- Πιστοποίηση της αποκτηθείσας γνώσης και δεξιοτήτων των 1.278 ωφελούμενων με τη συμμετοχή τους σε εξετάσεις για τη λήψη πιστοποίησης, διαδικασία η οποία θα συμβάλει θετικά στην ενίσχυση της απασχόλησής τους και την ενίσχυση του επαγγελματικού τους προφίλ.

Τα αποτελέσματα της υλοποίησης του έργου θα είναι:

- Αναγνωρισιμότητα των προσόντων των ωφελούμενων εργαζομένων στην αγορά εργασίας και ενίσχυση της θέσης τους, ώστε να διατηρηθούν και να ανελιχθούν σε αυτή.
- Επικύρωση και ταξινόμηση των γνώσεων και των δεξιοτήτων των ωφελούμενων με βάση το Εθνικό και Ευρωπαϊκό Πλαίσιο προσόντων.
- Διεύρυνση του επαγγελματικού ορίζοντα των ωφελουμένων, με βάση τις προοπτικές και ανάγκες των ελληνικών επιχειρήσεων που καλούνται να λειτουργήσουν σε ένα έντονα ανταγωνιστικό και διεθνοποιημένο περιβάλλον.

Η κατανομή των ωφελούμενων / καταρτιζόμενων ανά Περιφέρεια (ομάδες Περιφερειών) αποτυπώνεται στον πίνακα που ακολουθεί:

ΠΕΡΙΦΕΡΕΙΑΚΗ ΚΑΤΑΝΟΜΗ ΩΦΕΛΟΥΜΕΝΩΝ		
ΠΕΡΙΦΕΡΕΙΕΣ	ΠΟΣΟΣΤΟ ΚΑΤΑΝΟΜΗΣ	ΑΡΙΘΜΟΣ ΩΦΕΛΟΥΜΕΝΩΝ
ΛΙΓΟΤΕΡΟ ΑΝΕΠΤΥΓΜΕΝΕΣ	60,33%	771
ΠΕΡΙΦΕΡΕΙΑ ΑΝΑΤ. ΜΑΚΕΔΟΝΙΑΣ - ΘΡΑΚΗΣ		93
ΠΕΡΙΦΕΡΕΙΑ ΚΕΝΤΡΙΚΗΣ ΜΑΚΕΔΟΝΙΑΣ		389
ΠΕΡΙΦΕΡΕΙΑ ΗΠΕΙΡΟΥ		89
ΠΕΡΙΦΕΡΕΙΑ ΘΕΣΣΑΛΙΑΣ		100
ΠΕΡΙΦΕΡΕΙΑ ΔΥΤΙΚΗΣ ΕΛΛΑΔΑΣ		100
ΠΕΡΙΦΕΡΕΙΕΣ ΣΕ ΜΕΤΑΒΑΣΗ		17,76%
ΠΕΡΙΦΕΡΕΙΑ ΔΥΤΙΚΗΣ ΜΑΚΕΔΟΝΙΑΣ	22	
ΠΕΡΙΦΕΡΕΙΑ ΙΟΝΙΩΝ ΝΗΣΩΝ	22	
ΠΕΡΙΦΕΡΕΙΑ ΠΕΛΟΠΟΝΝΗΣΟΥ	93	
ΠΕΡΙΦΕΡΕΙΑ ΒΟΡΕΙΟΥ ΑΙΓΑΙΟΥ	22	
ΠΕΡΙΦΕΡΕΙΑ ΚΡΗΤΗΣ	68	
ΠΕΡΙΣΣΟΤΕΡΟ ΑΝΕΠΤΥΓΜΕΝΕΣ: ΑΤΤΙΚΗ	15,34%	196
ΠΕΡΙΣΣΟΤΕΡΟ ΑΝΕΠΤΥΓΜΕΝΕΣ 2Σ: ΝΟΤ. ΑΙΓΑΙΟ	2,74%	35
ΠΕΡΙΦΕΡΕΙΕΣ ΣΕ ΜΕΤΑΒΑΣΗ 2Σ: ΣΤ. ΕΛΛΑΔΑ	3,83%	49
ΣΥΝΟΛΟ	100,00%	1.278

Η παροχή υπηρεσιών θα πραγματοποιηθεί σύμφωνα με τους όρους που περιέχονται στα έγγραφα της σύμβασης, στην απόφαση κατακύρωσης και την προσφορά του Αναδόχου.

Η παραπάνω κατανομή των ωφελούμενων είναι δεσμευτική για τον «Ανάδοχο» και για την «Αναθέτουσα Αρχή» ότι αφορά τον αριθμό των ωφελούμενων ανά τύπο Περιφερειών. Η «Αναθέτουσα Αρχή» διατηρεί το δικαίωμα να αναθεωρήσει την εσωτερική κατανομή των ωφελούμενων στις Διοικητικές Περιφέρειες του ίδιου τύπου Περιφερειών, εφόσον υπάρξουν Περιφέρειες που έχουν αριθμό δυνητικά ωφελούμενων μικρότερο του ορισθέντος ενώ ταυτόχρονα υπάρχουν Περιφέρειες που διαθέτουν επιλαχόντες. Αυτή η εσωτερική κατανομή εντός του ίδιου τύπου Περιφερειών μπορεί να γίνει από την Αναθέτουσα Αρχή μετά από αίτημα του αναδόχου, μετά από έγκριση της Διαχειριστικής Αρχής, κατόπιν σχετικού τεκμηριωμένου αιτήματος της Αναθέτουσας Αρχής

Σε περίπτωση που υπάρχει έλλειψη υποψηφίων σε κάποια κατηγορία Περιφερειών η Αναθέτουσα αρχή είναι δυνατόν να υποβάλλει τεκμηριωμένο αίτημα προς τη Διαχειριστική Αρχή για αναθεώρηση της κατανομής των ωφελούμενων στους 5 τύπους Περιφερειών. Η αναθεώρηση αυτής της κατανομής μπορεί να συντελεστεί μόνο κατόπιν έγκρισης της Διαχειριστικής Αρχής.

Ειδικότερα, το αντικείμενο της παρούσας, οι επί μέρους όροι αυτής, οι ειδικές προγραφές του έργου και οι γενικές και ειδικές υποχρεώσεις του Αναδόχου, περιγράφονται στο τεύχος της διακήρυξης της Αναθέτουσας Αρχής, η οποία προσαρτάται ως Παράρτημα 1 στην παρούσα και εξειδικεύεται στην Τεχνική Προσφορά του Αναδόχου, η οποία προσαρτάται ως Παράρτημα 2 στην παρούσα, αποτελώντας με αυτήν ενιαίο σύνολο. Τέλος, σε ξεχωριστό διακριτό Παράρτημα 3 της παρούσας, που αποτελεί με αυτήν ενιαίο σύνολο, παρουσιάζεται αναλυτικά το φυσικό αντικείμενο, με έμφαση στα παραδοτέα, το χρονοδιάγραμμα παράδοσης αυτών και λοιπά στοιχεία που σχετίζονται με αυτό, σύμφωνα με την προσφορά του Αναδόχου.

Άρθρο 2: Χρηματοδότηση της σύμβασης

Φορέας χρηματοδότησης της παρούσας σύμβασης είναι το Υπουργείο Τουρισμού, Κωδ. ΣΑ 1111.

Η παρούσα σύμβαση χρηματοδοτείται από Πιστώσεις του Προγράμματος Δημοσίων Επενδύσεων (αριθ. ενάρθ. έργου 2019ΣΕ11110005).

Η σύμβαση αντιστοιχεί στα Υποέργα (4, 5, 6, 7, 8) της Πράξης με τίτλο: «ΚΑΤΑΡΤΙΣΗ ΚΑΙ ΠΙΣΤΟΠΟΙΗΣΗ ΓΝΩΣΕΩΝ ΚΑΙ ΔΕΞΙΟΤΗΤΩΝ ΕΡΓΑΖΟΜΕΝΩΝ ΣΤΟΝ ΙΔΙΩΤΙΚΟ ΤΟΜΕΑ (Β' ΚΥΚΛΟΣ)», η οποία έχει ενταχθεί στο Επιχειρησιακό Πρόγραμμα «Ανταγωνιστικότητα Επιχειρηματικότητα και Καινοτομία 2014-2020» με βάση την Απόφαση Ένταξης με αρ. πρωτ. 7627/2206/Α3/17-12-2019 της Ειδικής Υπηρεσίας Διαχείρισης Τομεακών ΕΠ του ΕΤΠΑ και του ΤΣ και έχει λάβει κωδικό MIS 5035121. Η παρούσα σύμβαση χρηματοδοτείται από την Ευρωπαϊκή Ένωση (Ευρωπαϊκό Κοινωνικό Ταμείο -ΕΚΤ) και από εθνικούς πόρους μέσω του ΠΔΕ.

Άρθρο 3: Διάρκεια σύμβασης

3.1. Δυνάμει του άρθρου 1.3 της Διακήρυξης η διάρκεια της παρούσας σύμβασης ορίζεται σε δώδεκα (12) μήνες από την ημερομηνία υπογραφής της.

3.2. Η συνολική διάρκεια της σύμβασης μπορεί να παρατείνεται μετά από αιτιολογημένη απόφαση της αναθέτουσας αρχής μέχρι το 50% αυτής ύστερα από σχετικό αίτημα του αναδόχου που υποβάλλεται πριν από τη λήξη της διάρκειάς της, σε αντικειμενικά δικαιολογημένες περιπτώσεις που δεν οφείλονται σε υπαιτιότητα του αναδόχου.

3.3. Σε κάθε περίπτωση για οποιαδήποτε παράταση της σύμβασης απαιτείται προηγουμένως η έγκριση της ΕΥΔ/ΕΠΑΝΕΚ και η υλοποίηση του Έργου, μετά την όποια παράταση ή μετάθεση τυχόν χορηγηθεί, θα πρέπει να έχει ολοκληρωθεί εντός των απώτατων ορίων που εκάστοτε ισχύουν για την υλοποίηση έργων που συγχρηματοδοτούνται από το ΕΣΠΑ 2014-2020.

Άρθρο 4: Υποχρεώσεις Αναδόχου

Ο Ανάδοχος εγγυάται και δεσμεύεται ανέκκλητα στην Αναθέτουσα Αρχή:

4.1. ότι, σύμφωνα με το άρθρο 4.3.1. της Διακήρυξης, τηρεί και θα εξακολουθήσει να τηρεί κατά την εκτέλεση της παρούσας σύμβασης τις υποχρεώσεις του που απορρέουν από τις διατάξεις της περιβαλλοντικής, κοινωνικοασφαλιστικής και εργατικής νομοθεσίας, που έχουν θεσπιστεί με το δίκαιο της Ένωσης, το εθνικό δίκαιο, συλλογικές συμβάσεις ή διεθνείς διατάξεις περιβαλλοντικού, κοινωνικού και εργατικού δικαίου, οι οποίες απαριθμούνται στο Παράρτημα Χ του Προσαρτήματος Α' (και του ν. 4412/2016). Η τήρηση των εν λόγω υποχρεώσεων ελέγχεται και βεβαιώνεται από τα όργανα που

επιβλέπουν την εκτέλεση της παρούσας σύμβασης και τις αρμόδιες δημόσιες αρχές και υπηρεσίες που ενεργούν εντός των ορίων της ευθύνης και της αρμοδιότητάς τους

4.2. ότι θα ενεργεί σύμφωνα με το Νόμο και με την παρούσα, ότι θα λαμβάνει τα κατάλληλα μέτρα για να διασφαλίσει την ομαλή και προσηκούσα εκτέλεση της παρούσας σύμφωνα με τη Διακήρυξη και τα λοιπά Έγγραφα της Σύμβασης και ότι δεν θα ενεργήσει αθέμιτα, παράνομα ή καταχρηστικά καθ' όλη τη διάρκεια της εκτέλεσης της παρούσας, σύμφωνα με τη ρήτρα ακεραιότητας που επισυνάπτεται στην παρούσα και αποτελεί αναπόσπαστο τμήμα της.

Άρθρο 5: Ομάδα Έργου / Αρμοδιότητες Ομάδας Έργου

Η Ομάδα Έργου του Αναδόχου που θα αναλάβει την υλοποίηση του Έργου απαρτίζεται από τα εξής μέλη:

.....

Υπεύθυνος Ομάδας Έργου: Πρόκειται για στέλεχος το οποίο θα ηγηθεί της Ομάδας Έργου και θα πρέπει να διαθέτει τις γνώσεις, την εμπειρία και το κύρος για να καθοδηγήσει και να συντονίσει το σύνολο των υπηρεσιών που περιλαμβάνονται στο παρόν Έργο. Θα πρέπει να είναι πτυχιούχος πανεπιστημιακού επιπέδου και να διαθέτει τουλάχιστον 7ετή επαγγελματική εμπειρία, μετά το πέρας των σπουδών του στην επαγγελματική κατάρτιση. Ως επαγγελματική εμπειρία νοείται η εμπειρία στο σχεδιασμό ή /και οργάνωση ή/ και υλοποίηση Έργων /ή και προγραμμάτων επαγγελματικής κατάρτισης.

Επιστημονικός Υπεύθυνος: Πρόκειται για στέλεχος το οποίο θα έχει την ευθύνη του σχεδιασμού και της παρακολούθησης των εκπαιδευτικών προγραμμάτων. Θα πρέπει να είναι πτυχιούχος τριτοβάθμιας εκπαίδευσης, με μεταπτυχιακές σπουδές και να διαθέτει 5ετή επαγγελματική εμπειρία, μετά το πέρας των σπουδών του στην επαγγελματική κατάρτιση. Ως επαγγελματική εμπειρία νοείται η εμπειρία στο σχεδιασμό ή /και οργάνωση ή/ και υλοποίηση Έργων /ή και προγραμμάτων επαγγελματικής κατάρτισης

Οργανωτικός Υπεύθυνος: Πρόκειται για στέλεχος το οποίο θα συντονίζει την αποτελεσματική οργάνωση της υλοποίησης των Προγραμμάτων Εκπαίδευσης που παρέχονται στο πλαίσιο του παρόντος Έργου. Θα πρέπει να είναι πτυχιούχος τριτοβάθμιας εκπαίδευσης και να διαθέτει 5ετή επαγγελματική εμπειρία, μετά το πέρας των σπουδών του στην επαγγελματική κατάρτιση. Ως επαγγελματική εμπειρία νοείται η εμπειρία στο σχεδιασμό ή /και οργάνωση ή/ και υλοποίηση Έργων /ή και προγραμμάτων επαγγελματικής κατάρτισης

Υπεύθυνος διαχείρισης και υποστήριξης του Ολοκληρωμένου Πληροφοριακού Συστήματος ("System Administrator): Πρόκειται για στέλεχος το οποίο θα διαχειρίζεται τα πληροφοριακά συστήματα, που θα χρησιμοποιηθούν στο πλαίσιο της σύμβασης (Ο.Σ.Τ.Κ., Π.Σ.Δ.Υ.). Θα πρέπει να είναι πτυχιούχος τριτοβάθμιας εκπαίδευσης και να διαθέτει 2ετή επαγγελματική εμπειρία σε θέσεις υποστήριξης πληροφοριακών συστημάτων.

Στελέχη Ομάδας Διοικητικής Υποστήριξης: Πρόκειται για στελέχη τα οποία θα είναι υπεύθυνα για την απρόσκοπτη υλοποίηση των όρων της Σύμβασης. Θα πρέπει να είναι πτυχιούχοι τριτοβάθμιας εκπαίδευσης και να διαθέτουν τουλάχιστον 1 έτος εργασιακή εμπειρία στην υλοποίηση και παρακολούθηση έργων/προγραμμάτων επαγγελματικής κατάρτισης.

Επόπτες Τηλεκατάρτισης: Πρόκειται για στελέχη τα οποία, εκτός της εποπτείας και της τεχνικής υποστήριξης των καταρτιζομένων, έχουν την ευθύνη του σχεδιασμού των εκπαιδευτικών πόρων όσον αφορά τις δυνατότητες του Ο.Σ.Τ.Κ., της τεχνικής υποστήριξης των εκπαιδευτών στο έργο τους και της άρτιας υλοποίησης της τηλεκατάρτισης, σύμφωνα με τις προδιαγραφές του παρόντος. Θα πρέπει να είναι

πτυχιούχοι τριτοβάθμιας εκπαίδευσης και να διαθέτουν εργασιακή εμπειρία από τη συμμετοχή τους, ως επόπτες τηλεκατάρτισης, στην υλοποίηση τουλάχιστον ενός συναφούς έργου. Κάθε επόπτης τηλεκατάρτισης θα έχει υπό την αρμοδιότητά του έως 100 καταρτιζόμενους.

Άρθρο 6: Αμοιβή – Τρόπος πληρωμής

6.1. Το συνολικό συμβατικό τίμημα ανέρχεται σε

Επισημαίνεται ότι η παροχή υπηρεσιών επαγγελματικής κατάρτισης και πιστοποίησης προσώπων (ως υπηρεσία στενά συνδεδεμένη με την κατάρτιση) απαλλάσσεται από ΦΠΑ σύμφωνα με τις διατάξεις της περίπτωσης ιβ' της παραγράφου 1 του άρθρου 22 του Ν. 2859/2000 και του άρθρου 19 του Ν. 4346/2015 (ΦΕΚ Α' 152/20-11-2015)

6.2. Η πληρωμή του Αναδόχου θα πραγματοποιηθεί σύμφωνα με το άρθρο 5.1.1 της Διακήρυξης και συγκεκριμένα:

α) Ποσοστό τριάντα τοις εκατό (30%) του συμβατικού τιμήματος θα καταβάλλεται αφού ο ανάδοχος έχει υλοποιήσει το Α' Τμήμα του Έργου που αντιστοιχεί στην ολοκλήρωση:

- ✓ της απαιτούμενης προετοιμασίας για την έναρξη της κατάρτισης που θα αντιστοιχεί σε ποσοστό 30% του συνόλου των ωφελούμενων.

Η υλοποίηση από τον ανάδοχο του Α' Τμήματος του Έργου, **θα αποδεικνύεται** από την κατάθεση των Παραδοτέων:

1. Παραδοτέα πριν από την Έναρξη του Έργου (Π.1.0.1),
2. Αρχικά Παραδοτέα κατά την Υλοποίηση του Έργου (Π.1.0.2),
3. Αρχική Αναφορά Υλοποίησης Ενεργειών Κατάρτισης (Π.2.4.1 – Π.2.8.1),

όπως αυτά περιλαμβάνονται στο Παράρτημα Ι στην ενότητα Α7 «Παραδοτέα έργου» και στο Παράρτημα VIII «Πίνακας Σύνοψης Παραδοτέων & τρόπου πληρωμής».

Η πρώτη δόση δεν μπορεί να υπερβαίνει το ύψος της ετήσιας δέσμευσης των υποέργων.

β) Ποσοστό πενήντα τοις εκατό (50%) του συμβατικού τιμήματος θα καταβάλλεται αφού ο Ανάδοχος έχει υλοποιήσει το Β' Τμήμα του Έργου που αντιστοιχεί στην ολοκλήρωση:

- ✓ της απαιτούμενης προετοιμασίας για την έναρξη της κατάρτισης που θα αντιστοιχεί σε ποσοστό 80% του συνόλου των ωφελούμενων.
- ✓ Ποσοστού 50% του συνολικού αριθμού των εγκεκριμένων ανθρωποωρών κατάρτισης.
- ✓ της συμμετοχής του 50% του αριθμού των ωφελουμένων στη διαδικασία πιστοποίησης (διευκρινίζεται ότι δεν μετρούνται δύο φορές ωφελούμενοι που τυχόν θα επανεξεταστούν).

Η υλοποίηση από τον ανάδοχο του Β' Τμήματος του Έργου, **θα αποδεικνύεται** από την κατάθεση των Παραδοτέων:

1. Ενδιάμεσα Παραδοτέα κατά την Υλοποίηση του έργου (Π.1.0.3)
2. Ενδιάμεση Αναφορά Υλοποίησης Ενεργειών Κατάρτισης (Π.2.4.2 – Π.2.8.2)
3. Αρχική Αναφορά Υλοποίησης Ενεργειών Πιστοποίησης (Π.3.4.1- Π.3.8.1)

όπως αυτά περιλαμβάνονται στο Παράρτημα Ι στην ενότητα Α7 «Παραδοτέα έργου» και στο Παράρτημα VIII «Πίνακας Σύνοψης Παραδοτέων & τρόπου πληρωμής».

γ) Το υπόλοιπο είκοσι τοις εκατό (20%) του συμβατικού τμήματος θα καταβάλλεται μετά την οριστική παραλαβή του αντικειμένου της Σύμβασης από την Αναθέτουσα Αρχή που θα λάβει χώρα μετά τον έλεγχο της ορθής υλοποίησής του, δηλαδή **μετά την πλήρη και οριστική αποδοχή** των Παραδοτέων.

1. Τελικά Παραδοτέα κατά την Υλοποίηση του έργου (Π.1.0.4)
2. Τελική Αναφορά Υλοποίησης Ενεργειών Κατάρτισης (Π.2.4.3 – Π.2.8.3)
3. Τελική Αναφορά Υλοποίησης Ενεργειών Πιστοποίησης Πιστοποίησης (Π.3.4.2- Π.3.8.2)
4. Παραδοτέα Λήξης του έργου (Π.1.0.5)

όπως αυτά περιλαμβάνονται στο Παράρτημα Ι στην ενότητα Α7 «Παραδοτέα έργου» και στο Παράρτημα VIII «Πίνακας Σύνοψης Παραδοτέων & τρόπου πληρωμής».

Σημειώνεται ότι οι παραπάνω όροι θα πρέπει να πληρούνται σωρευτικά και ότι η πιστοποίησή τους θα γίνεται από την Αναθέτουσα Αρχή κατόπιν της ολοκλήρωσης του σχετικού ελέγχου, σύμφωνα με τη διαδικασία που θα οριστεί στη σύμβαση.

Στον Ανάδοχο δύναται να χορηγηθεί έντοκη προκαταβολή μέχρι ποσοστού 30% της συμβατικής αξίας χωρίς Φ.Π.Α., με την κατάθεση ισόποσης εγγύησης η οποία θα καλύπτει τη διαφορά μεταξύ του ποσού της εγγύησης καλής εκτέλεσης και του ποσού της καταβαλλόμενης προκαταβολής, σύμφωνα με τα οριζόμενα στο άρθρο 72§1 περ. δ του ν. 4412/2016 και 4.1. της παρούσας.

Η απόσβεση της προκαταβολής πραγματοποιείται και η εγγύηση προκαταβολής επιστρέφεται μετά από την οριστική ποσοτική και ποιοτική παραλαβή των υπηρεσιών, σύμφωνα με τα οριζόμενα στο άρθρο 4.1 της παρούσας. Η/Οι εγγύηση/εις καλής εκτέλεσης επιστρέφεται/ονται στο σύνολό του/ς μετά από την ποσοτική και ποιοτική παραλαβή του συνόλου του αντικειμένου της σύμβασης.

Η παραπάνω προκαταβολή θα είναι έντοκη. Κατά την εξόφληση θα παρακρατείται τόκος επί της εισπραχθείσας προκαταβολής και για το χρονικό διάστημα υπολογιζόμενου από την ημερομηνία λήψεως μέχρι την ημερομηνία οριστικής και ποιοτικής παραλαβής. Για τον υπολογισμό του τόκου θα λαμβάνεται υπόψη το ύψος του επιτοκίου των εντόκων γραμματίων του Δημοσίου 12μηνιας διάρκειας που θα ισχύει κατά την ημερομηνία λήψης της προκαταβολής προσαυξημένο κατά 0,25 ποσοστιαίες μονάδες το οποίο θα παραμένει σταθερό μέχρι την εξάντληση του ποσού της χορηγηθείσας προκαταβολής.

6.3 Τρόπος υπολογισμού τελικού συμβατικού κόστους

α. Σε περίπτωση που κατά την έναρξη υλοποίησης ενός Τμήματος κατάρτισης ο αριθμός των ωφελουμένων είναι μικρότερος του αντίστοιχου αρχικά δηλωθέντος και πάντως μεγαλύτερος του κατώτατου επιτρεπτού ορίου, ο Ανάδοχος υποχρεούται να ενημερώσει εγγράφως είτε με τη δήλωση έναρξης είτε με νεότερο έγγραφό του την Αναθέτουσα Αρχή. Στην περίπτωση αυτή το κόστος του Τμήματος υπολογίζεται ως $AΣΕ \times \Omega \times KAK$ όπου $AΣΕ$: Αριθμός συμμετεχόντων κατά την έναρξη, Ω : Ώρες προγράμματος και KAK : κόστος ανθρωπόωρας κατάρτισης.

Επιπλέον, στον Ανάδοχο θα καταβληθεί ποσό για τη διαδικασία πιστοποίησης που υπολογίζεται ως εξής: $AΣΠ \times KΠ$, όπου $AΣΠ$: Αριθμός Συμμετεχόντων στην Πιστοποίηση και $KΠ$: Κόστος Πιστοποίησης/συμμετέχοντα.

β. Σε περίπτωση που κατά την υλοποίηση της κατάρτισης ένας ωφελούμενος αποχωρήσει ή υπερβεί το ανώτατο όριο απουσιών ή/και για οποιοδήποτε λόγο δεν ολοκληρώσει το πρόγραμμα κατάρτισης ή δεν συμμετάσχει στην διαδικασία πιστοποίησης γνώσεων τότε το κόστος του Τμήματος υπολογίζεται ως εξής:

$(AΣΕ \times \Omega \times KAK) + (AΣΠ \times KΠ)$, όπου $AΣΕ$: Αριθμός συμμετεχόντων κατά την έναρξη, Ω : Ώρες προγράμματος, KAK : κόστος ανθρωπόωρας κατάρτισης, $AΣΠ$: Αριθμός Συμμετεχόντων στην Πιστοποίηση και $KΠ$: Κόστος Πιστοποίησης / συμμετέχοντα.



Ευρωπαϊκή Ένωση
Ευρωπαϊκό Κοινωνικό Ταμείο



Με τη συγχρηματοδότηση της Ελλάδας και της Ευρωπαϊκής Ένωσης

ΕΠΑνεΚ 2014-2020
ΕΠΙΧΕΙΡΗΣΙΑΚΟ ΠΡΟΓΡΑΜΜΑ
ΑΝΤΑΓΩΝΙΣΤΙΚΟΤΗΤΑ
ΕΠΙΧΕΙΡΗΜΑΤΙΚΟΤΗΤΑ
ΚΑΙΝΟΤΟΜΙΑ



ανάπτυξη - εργασία - αλληλεγγύη

γ) Σε περίπτωση που κατά την υλοποίηση της κατάρτισης ένας ωφελούμενος πραγματοποιήσει απουσίες εντός του επιτρεπτού ορίου απουσιών και συμμετάσχει στην διαδικασία πιστοποίησης γνώσεων, τότε το κόστος του Τμήματος υπολογίζεται ως εξής:

(ΑΣΕ χ Ω χ ΚΑΚ) + (ΑΣΠ χ ΚΠ) όπου ΑΣΕ: Αριθμός συμμετεχόντων κατά την έναρξη, Ω: Ώρες προγράμματος, ΚΑΚ: κόστος ανθρωποώρας κατάρτισης, ΑΣΠ: Αριθμός Συμμετεχόντων στην Πιστοποίηση και ΚΠ: Κόστος Πιστοποίησης/ συμμετέχοντα.

Σε περίπτωση που το τελικό συμβατικό ποσό είναι μικρότερο της αρχικής συμβατικής αξίας, τότε μετά την οριστική παραλαβή του φυσικού αντικείμενου του αντικειμένου της Σύμβασης δεν θα καταβληθεί στον Ανάδοχο το αναλογούν συμβατικό τίμημα του αντικειμένου της Σύμβασης. Στην περίπτωση που τυχόν έχει καταβληθεί στον Ανάδοχο ποσό μεγαλύτερο του τελικού συμβατικού ποσού, τότε ο Ανάδοχος υποχρεούται να επιστρέψει στην Αναθέτουσα Αρχή τη διαφορά αυτή.

Στο συμβατικό τίμημα του αναδόχου περιλαμβάνονται όλα τα έξοδα και οι δαπάνες που άμεσα ή έμμεσα πηγάζουν από ή σχετίζονται με την παρούσα σύμβαση σύμφωνα και με την αξία της σχετικής προσφοράς του και αντιστοιχούν στην προσήκουσα, πλήρη, έγκαιρη εκτέλεση καθώς και στην πιστή και έγκαιρη εκπλήρωση του συνόλου των κυρίων και παρεπομένων υποχρεώσεων, ευθυνών και εγγυήσεων του, σύμφωνα με τις διατάξεις, προδιαγραφές και όρους της Σύμβασης.

Σε κάθε περίπτωση τα πρακτικά των τμηματικών παραλαβών της ΕΠΠ από τα οποίες απορρέει πληρωμή του Αναδόχου, θα πρέπει να έχουν εγκριθεί από το αρμόδιο όργανο της Αναθέτουσας Αρχής.

6.4. Η πληρωμή του συμβατικού τιμήματος θα γίνεται με την προσκόμιση από τον Ανάδοχο των νομίμων παραστατικών και δικαιολογητικών που προβλέπονται από τις διατάξεις του άρθρου 200 παρ. 4 του ν. 4412/2016, καθώς και κάθε άλλου δικαιολογητικού που τυχόν ήθελε ζητηθεί από τις αρμόδιες υπηρεσίες που διενεργούν τον έλεγχο και την πληρωμή.

6.5. Τον Ανάδοχο βαρύνουν οι υπέρ τρίτων κρατήσεις, ως και κάθε άλλη επιβάρυνση, σύμφωνα με την κείμενη νομοθεσία, μη συμπεριλαμβανομένου Φ.Π.Α., για την παροχή υπηρεσιών στον τόπο και με τον τρόπο που προβλέπεται στα έγγραφα της σύμβασης. Ιδίως βαρύνεται με τις ακόλουθες κρατήσεις:

α) Κράτηση 0,07% η οποία υπολογίζεται επί της αξίας κάθε πληρωμής προ φόρων και κρατήσεων της αρχικής, καθώς και κάθε συμπληρωματικής σύμβασης Υπέρ της Ενιαίας Ανεξάρτητης Αρχής Δημοσίων Συμβάσεων επιβάλλεται (άρθρο 4 Ν.4013/2011 όπως ισχύει)

β) Κράτηση ύψους 0,02% υπέρ της ανάπτυξης και συντήρησης του ΟΠΣ ΕΣΗΔΗΣ, η οποία υπολογίζεται επί της αξίας της αρχικής, καθώς και κάθε συμπληρωματικής σύμβασης. Το ποσό αυτό παρακρατείται σε κάθε πληρωμή από την αναθέτουσα αρχή στο όνομα και για λογαριασμό του Υπουργείου Ψηφιακής Διακυβέρνησης, σύμφωνα με την παρ. 6 του άρθρου 36 του ν. 4412/2016.

γ) Κράτηση 0,06% η οποία υπολογίζεται επί της αξίας κάθε πληρωμής προ φόρων και κρατήσεων της αρχικής καθώς και κάθε συμπληρωματικής σύμβασης υπέρ της Αρχής Εξέτασης Προδικαστικών Προσφυγών (άρθρο 350 παρ. 3 του ν. 4412/2016) .

Οι υπέρ τρίτων κρατήσεις υπόκεινται στο εκάστοτε ισχύον αναλογικό τέλος χαρτοσήμου 3% και στην επ' αυτού εισφορά υπέρ ΟΓΑ 20%.

6.6. Όλα τα δικαιολογητικά του χρηματικού εντάλματος (πρωτόκολλα ποσοτικής και ποιοτικής παραλαβής κλπ.) ελέγχονται από την αρμόδια υπηρεσία ελέγχου της αναθέτουσας αρχής. Για την έκδοση χρηματικού εντάλματος ο ανάδοχος πρέπει να προσκομίσει το αντίστοιχο τιμολόγιο εντός προθεσμίας τριάντα (30) ημερών από την ημερομηνία έκδοσης πρωτοκόλλου ποσοτικής και ποιοτικής παραλαβής και η πληρωμή του θα πρέπει να λάβει χώρα σε επιπλέον τριάντα (30) ημέρες.

Άρθρο 7: Τμηματικές/ενδιάμεσες προθεσμίες-Παραλαβή αντικειμένου-Χρόνος και τρόπος παροχής υπηρεσιών

7.1. Ο Ανάδοχος υποχρεούται να παρέχει τις υπηρεσίες του στο χρονικό διάστημα και με τον τρόπο που καθορίζονται στα άρθρα 6.1. και 6.2. της Διακήρυξης.

7.2. Ο Ανάδοχος υποχρεούται να παρέχει τις υπηρεσίες του ή/και να υποβάλει τα παραδοτέα στην Αναθέτουσα Αρχή σύμφωνα με το άρθρο 6.2. της Διακήρυξης. Μη εμπρόθεσμη παροχή των υπηρεσιών ή/και υποβολή των παραδοτέων από τον Ανάδοχο επάγεται την κήρυξη αυτού ως έκπτωτου σύμφωνα με το άρθρο 6.2.2 της Διακήρυξης.

7.3. Η παραλαβή των παρεχόμενων υπηρεσιών ή/και παραδοτέων γίνεται από επιτροπές, υπό τους όρους, διαδικασίες παραλαβής και ελέγχου και συμφωνούνται στο άρθρο 6.3 της Διακήρυξης.

7.4. Αν παρέλθει χρονικό διάστημα μεγαλύτερο των τριάντα (30) ημερών από την ημερομηνία υποβολής του παραδοτέου από τον Ανάδοχο και δεν έχει εκδοθεί από την επιτροπή πρωτόκολλο παραλαβής, ισχύουν τα αναφερόμενα στο άρθρο 6.3.5. της Διακήρυξης.

Ανεξάρτητα από την, στο ως άνω άρθρο 6.3.5. της Διακήρυξης, αυτοδίκαιη παραλαβή και την πληρωμή του Αναδόχου, πραγματοποιούνται οι προβλεπόμενοι από την παρούσα έλεγχοι από επιτροπή που συγκροτείται με απόφαση της Αναθέτουσας Αρχής, στην οποία δεν μπορεί να συμμετέχουν ο πρόεδρος και τα μέλη της επιτροπής της παραγράφου που δεν πραγματοποιήσει την παραλαβή στον προβλεπόμενο από την παρούσα σύμβαση χρόνο. Η παραπάνω επιτροπή παραλαβής προβαίνει σε όλες τις διαδικασίες παραλαβής που προβλέπονται από την ως άνω παράγραφο 6.3 της παρούσας σύμβασης και των άρθρων 6.3.1. της Διακήρυξης και του άρθρου 219 του ν. 4412/2016 και συντάσσει τα σχετικά πρωτόκολλα. Οι εγγυητικές επιστολές προκαταβολής και καλής εκτέλεσης δεν επιστρέφονται πριν την ολοκλήρωση όλων των προβλεπόμενων από την παρούσα σύμβαση ελέγχων και τη σύνταξη των σχετικών πρωτοκόλλων.

Άρθρο 8: Απόρριψη υπηρεσιών-παραδοτέων –Αντικατάσταση

8.1. Σε περίπτωση οριστικής απόρριψης ολόκληρου ή μέρους των παρεχόμενων υπηρεσιών ή /και παραδοτέων, με έκπτωση επί της συμβατικής αξίας, με απόφαση της αναθέτουσας αρχής μπορεί να εγκρίνεται αντικατάσταση των υπηρεσιών ή/και παραδοτέων αυτών με άλλα, που να είναι σύμφωνα με τους όρους της παρούσας σύμβασης, μέσα σε τακτή προθεσμία που ορίζεται από την απόφαση αυτή και σύμφωνα με το άρθρο 6.4 της Διακήρυξης.

8.2. Αν η αντικατάσταση γίνεται μετά τη λήξη της συνολικής διάρκειας της σύμβασης, σύμφωνα με το άρθρο 218 του ν. 4412/2016 και την παράγραφο 5.2.2 της Διακήρυξης, λόγω εκπρόθεσμης παράδοσης.

8.3. Αν ο ανάδοχος δεν αντικαταστήσει τις υπηρεσίες ή/και τα παραδοτέα που απορρίφθηκαν μέσα στην προθεσμία που του τάχθηκε και εφόσον έχει λήξει η συνολική διάρκεια, κηρύσσεται έκπτωτος και υπόκειται στις προβλεπόμενες κυρώσεις του όρου 9 της παρούσας σύμβασης.

Άρθρο 9: Κήρυξη οικονομικού φορέα εκπτώτου –Κυρώσεις

9.1. Ο Ανάδοχος κηρύσσεται υποχρεωτικά έκπτωτος από τη σύμβαση και από κάθε δικαίωμα που απορρέει από αυτήν, με απόφαση της Αναθέτουσας Αρχής για τους λόγους που αναφέρονται και σύμφωνα με τα οριζόμενα στο άρθρο 5.2.1 της Διακήρυξης. Στον Ανάδοχο που κηρύσσεται έκπτωτος από την παρούσα σύμβαση, επιβάλλονται, με απόφαση της Αναθέτουσας Αρχής και κατόπιν τήρησης της σχετικής διαδικασίας και οι κυρώσεις/αποκλεισμός που προβλέπονται στο ως άνω άρθρο 5.2.1 της Διακήρυξης.

9.2. Αν λήξει η συνολική διάρκεια της σύμβασης, χωρίς να υποβληθεί εγκαίρως αίτημα παράτασης ή, αν λήξει η παραταθείσα, κατά τα ανωτέρω, διάρκεια, χωρίς να υποβληθούν στην αναθέτουσα αρχή τα παραδοτέα της σύμβασης, ο ανάδοχος κηρύσσεται έκπτωτος. Αν οι υπηρεσίες παρασχεθούν από υπαιτιότητα του αναδόχου μετά τη λήξη της διάρκειας της σύμβασης, και μέχρι λήξης του χρόνου της παράτασης που χορηγήθηκε επιβάλλονται εις βάρος του ποινικές ρήτρες, σύμφωνα με το άρθρο 218 του ν. 4412/2016 και το άρθρο 5.2.2 της Διακήρυξης.

Άρθρο 10: Υπεργολαβία

10.1. Ο Ανάδοχος, σύμφωνα με το άρθρο 4.4.1. της Διακήρυξης, δεν απαλλάσσεται από τις συμβατικές του υποχρεώσεις και ευθύνες έναντι της Αναθέτουσας Αρχής λόγω ανάθεσης της εκτέλεσης τμήματος/τμημάτων της σύμβασης σε υπεργολάβους. Η τήρηση των υποχρεώσεων της παρ. 2 του άρθρου 18 του ν. 4412/2016 από υπεργολάβους δεν αίρει την ευθύνη του Αναδόχου.

10.2. Ο Ανάδοχος με το από έγγραφό του, το οποίο επισυνάπτεται στην παρούσα, και σύμφωνα με το άρθρο 4.4.2. της Διακήρυξης, ενημέρωσε την Αναθέτουσα Αρχή για την επωνυμία/όνομα, τα στοιχεία επικοινωνίας και τους νόμιμους εκπροσώπους των υπεργολάβων του, οι οποίοι συμμετέχουν στην εκτέλεση της παρούσας σύμβασης. Ο Ανάδοχος υποχρεούται να γνωστοποιεί στην Αναθέτουσα Αρχή κάθε αλλαγή των πληροφοριών αυτών, κατά τη διάρκεια της παρούσας σύμβασης, καθώς και τις απαιτούμενες πληροφορίες σχετικά με κάθε νέο υπεργολάβο, τον οποίο ο Ανάδοχος θα χρησιμοποιεί εν συνεχεία στην εν λόγω σύμβαση, προσκομίζοντας τα σχετικά συμφωνητικά/δηλώσεις συνεργασίας. Σε περίπτωση διακοπής της συνεργασίας του Αναδόχου με υπεργολάβο/ υπεργολάβους της παρούσας σύμβασης, ο Ανάδοχος υποχρεούται σε άμεση γνωστοποίηση της διακοπής αυτής στην Αναθέτουσα Αρχή και οφείλει να διασφαλίσει την ομαλή εκτέλεση του τμήματος/ τμημάτων της σύμβασης είτε από τον ίδιο, είτε από νέο υπεργολάβο τον οποίο θα γνωστοποιήσει στην Αναθέτουσα Αρχή κατά την ως άνω διαδικασία.

10.3. Η Αναθέτουσα Αρχή επαληθεύει τη συνδρομή των λόγων αποκλεισμού για τους υπεργολάβους, όπως αυτοί περιγράφονται στην παράγραφο 2.2.3 της Διακήρυξης και με τα αποδεικτικά μέσα της παραγράφου 2.2.9.2 της Διακήρυξης σύμφωνα με τα οριζόμενα στο άρθρο 4.4.3. της Διακήρυξης. Επιπλέον, η Αναθέτουσα Αρχή, προκειμένου να μην αθετούνται οι υποχρεώσεις της παρ. 2 του άρθρου 18 του ν. 4412/2016, δύναται να επαληθεύσει τους ως άνω λόγους και για τμήμα ή τμήματα της σύμβασης που υπολείπονται του ποσοστού που ορίζεται σύμφωνα με τα οριζόμενα στο άρθρο 4.4.3. της Διακήρυξης.

10.4. Ο υπεργολάβος λαμβάνει γνώση της συνημμένης στην παρούσα ρήτρα ακεραιότητας και δεσμεύεται να τηρήσει τις υποχρεώσεις που περιλαμβάνονται σε αυτή. Η ως άνω δέσμευση περιέρχεται στην αναθέτουσα αρχή με ευθύνη του αναδόχου.

Άρθρο 11: Τροποποίηση σύμβασης κατά τη διάρκειά της

11.1. Η παρούσα σύμβαση μπορεί να τροποποιείται κατά τη διάρκειά της, χωρίς να απαιτείται νέα διαδικασία σύναψης σύμβασης, σύμφωνα με τους όρους και τις προϋποθέσεις του άρθρου 132 του ν. 4412/2016, κατόπιν γνωμοδότησης του αρμοδίου οργάνου της αναθέτουσας αρχής και τη σύμφωνη γνώμη της ΕΥΔ ΕΠΑΝΕΚ.

11.2. Τροποποίηση των όρων της παρούσας σύμβασης γίνεται μόνον με μεταγενέστερη γραπτή και ρητή συμφωνία των μερών και σύμφωνα με τα οριζόμενα στο άρθρο 132 του ν.4412/2016.

Άρθρο 12: Ανωτέρα Βία

12.1. Τα συμβαλλόμενα μέρη δεν ευθύνονται για τη μη εκπλήρωση των συμβατικών τους υποχρεώσεων, στο μέτρο που η αδυναμία εκπλήρωσης οφείλεται σε περιστατικά ανωτέρας βίας.

12.2.Ο Ανάδοχος, επικαλούμενος υπαγωγή της αδυναμίας εκπλήρωσης υποχρεώσεών του σε γεγονός που εμπίπτει στην έννοια της ανωτέρας βίας, οφείλει να γνωστοποιήσει και επικαλεσθεί προς την Αναθέτουσα Αρχή τους σχετικούς λόγους και περιστατικά εντός αποσβεστικής προθεσμίας είκοσι (20) ημερών από τότε που συνέβησαν, προσκομίζοντας τα απαραίτητα αποδεικτικά στοιχεία. Η Αναθέτουσα Αρχή αποφασίζει μετά από γνωμοδότηση του αρμόδιου για αυτό οργάνου.

Μόνο η έγγραφη αναγνώριση από την Αναθέτουσα Αρχή της ανώτερης βίας που επικαλείται ο Ανάδοχος τον απαλλάσσει από τις συνέπειες της εκπρόθεσμης ή μη κατάλληλα εκπλήρωσης της προμήθειας.

Άρθρο 13: Ολοκλήρωση συμβατικού αντικειμένου

Η σύμβαση θεωρείται ότι έχει ολοκληρωθεί, όταν παραληφθούν οριστικά, ποσοτικά και ποιοτικά οι υπηρεσίες, όταν αποπληρωθεί το συμβατικό τίμημα και εκπληρωθούν και οι τυχόν λοιπές συμβατικές ή νόμιμες υποχρεώσεις και από τα δύο συμβαλλόμενα μέρη και αποδεσμευθούν οι σχετικές εγγυήσεις κατά τα προβλεπόμενα στη σύμβαση.

Άρθρο 14: Δικαίωμα μονομερούς λύσης της σύμβασης

Η Αναθέτουσα Αρχή μπορεί, με τις προϋποθέσεις που ορίζονται στο άρθρο 4.6 της Διακήρυξης, να καταγγείλει τη σύμβαση κατά τη διάρκεια της εκτέλεσής της.

Άρθρο 15: Σύγκρουση Συμφερόντων

15.1 Ο Ανάδοχος, με την υπογραφή της σύμβασης, βεβαιώνει ότι δεν συντρέχει στο πρόσωπό του και στο πρόσωπα που αναφέρονται στο άρθρο 24 του ν. 4412/2016 κατάσταση σύγκρουσης συμφερόντων κατά την έννοια του ίδιου άρθρου. Επίσης βεβαιώνει, δηλώνει και εγγυάται ότι ούτε ο ίδιος ούτε οποιοσδήποτε από το προσωπικό, τους συνεργάτες, υπαλλήλους, προσηθέντες του, που θα χρησιμοποιήσει για την εκπόνηση του Έργου που ανατίθεται με την παρούσα σύμβαση, έχουν ή θα αποκτήσουν κατά την διάρκεια ισχύος της Σύμβασης, οποιαδήποτε επαγγελματική σχέση ή υποχρέωση προς οποιοδήποτε φυσικό ή νομικό πρόσωπο η οποία είναι ασυμβίβαστη με τις υπηρεσίες που παρέχει στην Αναθέτουσα Αρχή στο πλαίσιο της παρούσας ή που δημιουργεί ή ενδέχεται να δημιουργήσει κατάσταση σύγκρουσης συμφερόντων, σύμφωνα με το άρθρο. 24 του ν.4412/2016.

Σε κάθε περίπτωση, η Αναθέτουσα Αρχή λαμβάνει τα κατάλληλα μέτρα, σύμφωνα με το άρθρο 24 του ν.4412/106 για: α) την αποτελεσματική πρόληψη, β) τον εντοπισμό και γ) την επανόρθωση συγκρούσεων συμφερόντων που προκύπτουν κατά τη διεξαγωγή διαδικασιών σύναψης σύμβασης συμπεριλαμβανομένου του σχεδιασμού και της προετοιμασίας της διαδικασίας, καθώς και της κατάρτισης των εγγράφων της σύμβασης, ούτως ώστε να αποφεύγονται τυχόν στρεβλώσεις του ανταγωνισμού και να διασφαλίζεται η ίση μεταχείριση όλων των οικονομικών φορέων. Σε περίπτωση που τα πρόσωπα που αναφέρονται στις περιπτώσεις α` και β` της παρ. 3 του άρθρο 24 του ν. 4412/2016 γνωστοποιήσουν εγγράφως στην Αναθέτουσα Αρχή τυχόν σύγκρουση συμφερόντων των ιδίων ή των συγγενικών τους προσώπων, η Αναθέτουσα Αρχή επί της συνδρομής ή μη κατάστασης σύγκρουσης συμφερόντων. Αν η Αναθέτουσα Αρχή αποφανθεί ότι συντρέχει κατάσταση σύγκρουσης συμφερόντων, ενημερώνει αμέσως την Ενιαία Αρχή Δημοσίων Συμβάσεων και λαμβάνει αμελλητί τα κατάλληλα μέτρα, προς διασφάλιση της ίσης μεταχείρισης των διαγωνιζομένων και προς αποφυγή στρεβλώσεων του ανταγωνισμού, στα οποία μπορεί να συμπεριλαμβάνεται η εξαίρεση του συγκεκριμένου προσώπου από οποιαδήποτε συμμετοχή στη σχετική διαδικασία σύναψης δημόσιας σύμβασης, εφαρμοζομένων και των διατάξεων των παραγράφων 4 και 5 του άρθρου 7 του ν. 2690/1999 (Α` 45). Εάν μια σύγκρουση συμφερόντων είναι αδύνατον να αρθεί με άλλον τρόπο, ο υποψήφιος ή προσφέρων, ο οποίος σχετίζεται με αυτή, αποκλείεται από τη διαδικασία, κατά τα ειδικότερα προβλεπόμενα στην περίπτωση δ` της παρ. 4 του άρθρου 73 του ν. 4412/2016.



Ευρωπαϊκή Ένωση
Ευρωπαϊκό Κοινωνικό Ταμείο



Με τη συγχρηματοδότηση της Ελλάδας και της Ευρωπαϊκής Ένωσης

ΕΠΑνεΚ 2014-2020
ΕΠΙΧΕΙΡΗΣΙΑΚΟ ΠΡΟΓΡΑΜΜΑ
ΑΝΤΑΓΩΝΙΣΤΙΚΟΤΗΤΑ
ΕΠΙΧΕΙΡΗΜΑΤΙΚΟΤΗΤΑ
ΚΑΙΝΟΤΟΜΙΑ



ανάπτυξη - εργασία - αλληλεγγύη

15.2 Η Αναθέτουσα Αρχή συντάσσει και αποστέλλει στην Αρχή γραπτή έκθεση, η οποία περιλαμβάνει τις περιπτώσεις σύγκρουσης συμφερόντων που εντοπίστηκαν, καθώς και όλα τα επακόλουθα μέτρα που ελήφθησαν, σύμφωνα με το άρθρο 24 του ν. 4412/2016 κατά τα ειδικότερα προβλεπόμενα στο άρθρο 341 του ν. 4412/2016.

Άρθρο 16: Εφαρμοστέο Δίκαιο – Επίλυση Διαφορών

16.1. Η παρούσα διέπεται από το Ελληνικό Δίκαιο και ειδικότερα α) από το θεσμικό πλαίσιο που αναφέρεται στο άρθρο 1.4. της Διακήρυξης και β) τη Διακήρυξη και τα Έγγραφα της Σύμβασης.

16.2. Ο Ανάδοχος μπορεί κατά των αποφάσεων της Αναθέτουσας Αρχής που επιβάλλουν σε βάρος του κυρώσεις, δυνάμει των άρθρων της Διακήρυξης 5.2. (Κήρυξη οικονομικού φορέα εκπτώτου -Κυρώσεις), 6.1. (Χρόνος επιμέρους σταδίων παροχής υπηρεσιών/υποβολής παραδοτέων), 6.4. (Απόρριψη παραδοτέων – αντικατάσταση), μπορεί να ασκήσει τα δικαιώματα που του αναγνωρίζονται και υπό τις προϋποθέσεις και έννομες συνέπειες που ορίζονται στο άρθρο 5.3. της Διακήρυξης.

16.3. Κατά την εκτέλεση της σύμβασης, κάθε διαφορά που προκύπτει αναφορικά με την ερμηνεία, και/ή το κύρος και/ή την εκτέλεση της παρούσας, ή εξ αφορμής της, επιλύονται σύμφωνα με το άρθρο 5.4. της Διακήρυξης.

Άρθρο 17: Εκχωρήσεις - Μεταβιβάσεις

Ο Ανάδοχος δεν δικαιούται να εκχωρήσει ή να μεταβιβάσει τη Σύμβαση ή μέρος αυτής, ή οποιοδήποτε δικαίωμα ή υποχρέωση απορρέει από αυτήν σε οποιονδήποτε τρίτο, χωρίς προηγούμενη γραπτή συγκατάθεση της Αναθέτουσας Αρχής.

Κατ' εξαίρεση μπορεί ο Ανάδοχος να εκχωρήσει οποιοσδήποτε από τις πληρωμές, που απορρέουν από τη Σύμβαση, σε Τράπεζα της επιλογής του σύμφωνα με τις κείμενες διατάξεις, σύμφωνα με τους όρους και τις προϋποθέσεις του άρθρου 6.6 της Διακήρυξης.

Άρθρο 18: Συμμόρφωση με τον Κανονισμό ΕΕ/2016/2019 και τον ν. 4624/2019 (Α 137)

Τα αντισυμβαλλόμενα μέρη αναλαμβάνουν να τηρούν τις υποχρεώσεις που απορρέουν από την εφαρμογή του Κανονισμού (ΕΕ) 2016/679 για την προστασία των φυσικών προσώπων έναντι της επεξεργασίας των δεδομένων προσωπικού χαρακτήρα και για την ελεύθερη κυκλοφορία των δεδομένων αυτών και την κατάργηση της οδηγίας 95/46/ΕΚ (Γενικός Κανονισμός Προστασίας Δεδομένων / General Data Protection Regulation – GDPR) και του Ν. 4624/2019. Ειδικότερα:

Α) Ως προς την επεξεργασία από την Αναθέτουσα Αρχή των προσωπικών δεδομένων του Αναδόχου συμπεριλαμβανομένων των προσηθθέντων/συνεργατών/δανειζόντων εμπειρία/υπεργολάβων του, ισχύουν τα παρακάτω:

Ο Ανάδοχος συναινεί στο πλαίσιο της διαδικασίας εκτέλεσης της παρούσας δημόσιας σύμβασης και επιτρέπει στην Αναθέτουσα Αρχή να προβεί σε αναζήτηση-επιβεβαίωση όλων των αναγκαιών δικαιολογητικών, καθώς και στην αναγκαία επεξεργασία και διατήρηση δεδομένων προσωπικού χαρακτήρα και στην ανταλλαγή πληροφοριών με άλλες δημόσιες αρχές.

Η Αναθέτουσα Αρχή αποθηκεύει και επεξεργάζεται τα στοιχεία προσωπικών δεδομένων του Αναδόχου που είναι αναγκαία για την εκτέλεση της σύμβασης, την εκπλήρωση των μεταξύ τους συναλλαγών και την εν γένει συμμόρφωσή της με νόμιμη υποχρέωση, σε έγχαρτο αρχείο και σε ηλεκτρονική βάση με υψηλά χαρακτηριστικά ασφαλείας με πρόσβαση αυστηρώς και μόνο σε εξουσιοδοτημένα πρόσωπα ή παρόχους υπηρεσιών στους οποίους αναθέτει την εκτέλεση συγκεκριμένων εργασιών για λογαριασμό της και οι οποίοι διενεργούν πράξεις επεξεργασίας προσωπικών δεδομένων.

Η Αναθέτουσα Αρχή θα προβεί σε συλλογή και επεξεργασία (π.χ. συλλογή, καταχώριση, οργάνωση, αποθήκευση, μεταβολή, διαγραφή, καταστροφή κ.λπ.), για τους ανωτέρω αναφερόμενους σκοπούς, των δεδομένων προσωπικού χαρακτήρα όπως: (α) επίσημων στοιχείων ταυτοποίησης, (β) στοιχείων επικοινωνίας, (γ) δεδομένων και πληροφοριών κοινωνικοασφαλιστικών και φορολογικών απαιτήσεων, (δ) γενικών πληροφοριών, (ε) στοιχείων πληρωμής, χρηματοοικονομικών πληροφοριών και λογαριασμών, (στ) δεδομένων ειδικής κατηγορίας, των οποίων η συλλογή και επεξεργασία επιβάλλεται από τους όρους εκτέλεσης της σύμβασης, σκοπούς αρχειοθέτησης προς το δημόσιο συμφέρον, ή στατιστικούς σκοπούς.

Τα προσωπικά δεδομένα του Αναδόχου και των συνεργατών του (συμπεριλαμβανομένων των δανειζόντων εμπειρία/υπεργολάβων) αποθηκεύονται για χρονικό διάστημα ίσο με τη διάρκεια της εκτέλεσης της σύμβασης, και μετά τη λήξη αυτής για χρονικό διάστημα πέντε ετών για μελλοντικούς φορολογικούς-δημοσιονομικούς ή ελέγχους χρηματοδοτών ή άλλους προβλεπόμενους ελέγχους από την κείμενη νομοθεσία, εκτός εάν η νομοθεσία προβλέπει διαφορετική περίοδο διατήρησης. Σε περίπτωση εκκρεμοδικίας αναφορικά με δημόσια σύμβαση τα δεδομένα τηρούνται μέχρι το πέρας της εκκρεμοδικίας.

Καθ' όλη την διάρκεια που η Αναθέτουσα Αρχή τηρεί και επεξεργάζεται τα προσωπικά δεδομένα ο Ανάδοχος έχει δικαίωμα ενημέρωσης, πρόσβασης, φορητότητας, διόρθωσης, περιορισμού, διαγραφής ή και εναντίωσης υπό συγκεκριμένες προϋποθέσεις προβλεπόμενες από το νομοθετικό πλαίσιο.

Δεν επιτρέπεται η επεξεργασία δεδομένων προσωπικού χαρακτήρα για σκοπό διαφορετικό από αυτόν για τον οποίο έχουν συλλεχθεί παρά μόνον υπό τους όρους και προϋποθέσεις του άρθρου 24 του ν. 4624/2019.

Η διαβίβαση δεδομένων προσωπικού χαρακτήρα από την Αναθέτουσα Αρχή σε άλλο δημόσιο φορέα επιτρέπεται σύμφωνα με το άρθρο 26 του ως άνω νόμου, εφόσον είναι απαραίτητο για την εκτέλεση των καθηκόντων της ή του τρίτου φορέα στον οποίο διαβιβάζονται τα δεδομένα και εφόσον πληρούνται οι προϋποθέσεις που επιτρέπουν την επεξεργασία σύμφωνα με το άρθρο 24 του ίδιου νόμου.

Τα στοιχεία επικοινωνίας με τον υπεύθυνο για την προστασία των προσωπικών δεδομένων της Αναθέτουσας Αρχής είναι τα ακόλουθα (email /τηλ.....).

Β. Ως προς την επεξεργασία από τον ανάδοχο προσωπικών δεδομένων στο πλαίσιο εκτέλεσης των συμβατικών του υποχρεώσεων ισχύουν οι διατάξεις του άρθρου 28 ΓΚΠΔ. Ειδικότερα, ισχύουν τα παρακάτω:

α) ο ανάδοχος (εκτελών την επεξεργασία) επεξεργάζεται τα δεδομένα προσωπικού χαρακτήρα μόνο βάσει καταγεγραμμένων εντολών της αναθέτουσας αρχής (υπεύθυνος επεξεργασίας),

β) διασφαλίζει ότι τα πρόσωπα που είναι εξουσιοδοτημένα να επεξεργάζονται τα δεδομένα προσωπικού χαρακτήρα έχουν αναλάβει δέσμευση τήρησης εμπιστευτικότητας ή τελούν υπό τη δέουσα κανονιστική υποχρέωση τήρησης εμπιστευτικότητας,

γ) λαμβάνει όλα τα απαιτούμενα μέτρα δυνάμει του άρθρου 32 ΓΚΠΔ,

δ) τηρεί τους όρους που αναφέρονται στις παραγράφους 2 και 4 για την πρόσληψη άλλου εκτελούντος την επεξεργασία,

ε) λαμβάνει υπόψη τη φύση της επεξεργασίας και επικουρεί τον υπεύθυνο επεξεργασίας με τα κατάλληλα τεχνικά και οργανωτικά μέτρα, στον βαθμό που αυτό είναι δυνατό, για την εκπλήρωση της υποχρέωσης του υπευθύνου επεξεργασίας να απαντά σε αιτήματα για άσκηση των προβλεπόμενων στο κεφάλαιο III δικαιωμάτων του υποκειμένου των δεδομένων,

στ) συνδράμει τον υπεύθυνο επεξεργασίας στη διασφάλιση της συμμόρφωσης προς τις υποχρεώσεις που απορρέουν από τα άρθρα 32 έως 36 ΓΚΠΔ, λαμβάνοντας υπόψη τη φύση της επεξεργασίας και τις πληροφορίες που διαθέτει ο εκτελών την επεξεργασία,

ζ) κατ' επιλογή του υπευθύνου επεξεργασίας (αναθέτουσα αρχή), διαγράφει ή επιστρέφει όλα τα δεδομένα προσωπικού χαρακτήρα στον υπεύθυνο επεξεργασίας μετά το πέρας της παροχής υπηρεσιών επεξεργασίας και διαγράφει τα υφιστάμενα αντίγραφα, εκτός εάν το δίκαιο της Ένωσης ή του κράτους μέλους απαιτεί την αποθήκευση των δεδομένων προσωπικού χαρακτήρα,

η) θέτει στη διάθεση του υπευθύνου επεξεργασίας κάθε απαραίτητη πληροφορία προς απόδειξη της συμμόρφωσης προς τις υποχρεώσεις που θεσπίζονται στο παρόν άρθρο και επιτρέπει και διευκολύνει τους ελέγχους, περιλαμβανομένων των επιθεωρήσεων, που διενεργούνται από τον υπεύθυνο επεξεργασίας ή από άλλον ελεγκτή εντεταλμένο από τον υπεύθυνο επεξεργασίας.

ι) Ο εκτελών την επεξεργασία δεν προσλαμβάνει άλλον εκτελούντα την επεξεργασία χωρίς προηγούμενη ειδική ή γενική γραπτή άδεια του υπευθύνου επεξεργασίας.

Άρθρο 19: Λοιποί όροι

Άπαντες οι όροι της Διακήρυξης και των Εγγράφων της Σύμβασης που σχετίζονται με την εκτέλεση της παρούσας αποτελούν αναπόσπαστο τμήμα αυτής.

Αφού συντάχθηκε η παρούσα σύμβαση σε δύο αντίτυπα, αναγνώσθηκε και υπογράφηκε ως ακολούθως από τα συμβαλλόμενα μέρη.

ΟΙ ΣΥΜΒΑΛΛΟΜΕΝΟΙ

ΓΙΑ ΤΗΝ ΑΝΑΘΕΤΟΥΣΑ ΑΡΧΗ

ΓΙΑ ΤΟΝ ΑΝΑΔΟΧΟ



Παράρτημα 1: Η Διακήρυξη της Αναθέτουσας Αρχής

Η σελίδα του σχεδίου είναι σκόπιμα κενή. Στη σύμβαση προσαρτάται η διακήρυξη της Αναθέτουσας Αρχής



Παράρτημα 2: Η Τεχνική Προσφορά του Αναδόχου

Η σελίδα του σχεδίου είναι σκόπιμα κενή. Στη σύμβαση προσαρτάται η Τεχνική Προσφορά του Αναδόχου.



Ευρωπαϊκή Ένωση
Ευρωπαϊκό Κοινωνικό Ταμείο



ΕΛΛΗΝΙΚΗ ΔΗΜΟΚΡΑΤΙΑ
ΥΠΟΥΡΓΕΙΟ
ΑΝΑΠΤΥΞΗΣ ΚΑΙ ΕΠΕΝΔΥΣΕΩΝ
ΕΙΔΙΚΗ ΓΡΑΜΜΑΤΕΙΑ ΔΙΑΧΕΙΡΙΣΗΣ
ΠΡΟΓΡΑΜΜΑΤΩΝ ΕΤΠΑ & ΤΣ
ΕΙΔΙΚΗ ΥΠΗΡΕΣΙΑ ΔΙΑΧΕΙΡΙΣΗΣ ΕΠΑΝΕΚ

ΕΠΑΝΕΚ 2014-2020
ΕΠΙΧΕΙΡΗΣΙΑΚΟ ΠΡΟΓΡΑΜΜΑ
ΑΝΤΑΓΩΝΙΣΤΙΚΟΤΗΤΑ
ΕΠΙΧΕΙΡΗΜΑΤΙΚΟΤΗΤΑ
ΚΑΙΝΟΤΟΜΙΑ



Παράρτημα 3: Φυσικό Αντικείμενο – Μεθοδολογία Υλοποίησης- Παραδοτέα – Χρονοδιάγραμμα Υλοποίησης

(Το Παράρτημα εξειδικεύεται με βάση την τεχνική και οικονομική προσφορά του Αναδόχου της Σύμβασης όπως αυτός θα προκύψει από τη διενέργεια της διαγωνιστικής διαδικασίας)

1. ΑΝΑΛΥΤΙΚΗ ΠΕΡΙΓΡΑΦΗ ΤΟΥ ΦΥΣΙΚΟΥ ΑΝΤΙΚΕΙΜΕΝΟΥ ΤΗΣ ΣΥΜΒΑΣΗΣ

1.1 ΕΝΕΡΓΕΙΑ 1 ΤΟΥ ΕΡΓΟΥ (Υλοποίηση προγραμμάτων Κατάρτισης)

1.1.1. Μεθοδολογία Υλοποίησης

1.2 ΕΝΕΡΓΕΙΑ 2 ΤΟΥ ΕΡΓΟΥ (Πιστοποίηση)

1.2.1 Μεθοδολογία Υλοποίησης

2. ΛΕΙΤΟΥΡΓΙΚΕΣ ΚΑΙ ΤΕΧΝΙΚΕΣ ΠΡΟΔΙΑΓΡΑΦΕΣ ΤΩΝ ΟΛΟΚΛΗΡΩΜΕΝΩΝ ΠΛΗΡΟΦΟΡΙΑΚΩΝ ΣΥΣΤΗΜΑΤΩΝ ΤΟΥ ΕΡΓΟΥ

3. ΠΙΝΑΚΑΣ ΠΑΡΑΔΟΤΕΩΝ – ΤΡΟΠΟΣ ΠΛΗΡΩΜΗΣ

4. ΧΡΟΝΟΔΙΑΓΡΑΜΜΑ ΥΛΟΠΟΙΗΣΗΣ ΤΗΣ ΣΥΜΒΑΣΗΣ



Ευρωπαϊκή Ένωση
Ευρωπαϊκό Κοινωνικό Ταμείο



ΕΛΛΗΝΙΚΗ ΔΗΜΟΚΡΑΤΙΑ
ΥΠΟΥΡΓΕΙΟ
ΑΝΑΠΤΥΞΗΣ ΚΑΙ ΕΠΕΝΔΥΣΕΩΝ
ΕΙΔΙΚΗ ΓΡΑΜΜΑΤΕΙΑ ΔΙΑΧΕΙΡΙΣΗΣ
ΠΡΟΓΡΑΜΜΑΤΩΝ ΕΤΠΑ & ΤΣ
ΕΙΔΙΚΗ ΥΠΗΡΕΣΙΑ ΔΙΑΧΕΙΡΙΣΗΣ ΕΠΑΝΕΚ

ΕΠΑΝΕΚ 2014-2020
ΕΠΙΧΕΙΡΗΣΙΑΚΟ ΠΡΟΓΡΑΜΜΑ
ΑΝΤΑΓΩΝΙΣΤΙΚΟΤΗΤΑ
ΕΠΙΧΕΙΡΗΜΑΤΙΚΟΤΗΤΑ
ΚΑΙΝΟΤΟΜΙΑ



ΕΣΠΑ
2014-2020
ανάπτυξη - εργασία - αλληλεγγύη

Παράρτημα 4: Ρήτρα Ακεραιότητας

Δηλώνω/ούμε ότι δεσμευόμαστε ότι σε όλα τα στάδια που προηγήθηκαν της κατακύρωσης της σύμβασης δεν ενήργησα/ενεργήσαμε αθέμιτα, παράνομα ή καταχρηστικά και ότι θα εξακολουθήσω/ουμε να ενεργώ/ούμε κατ' αυτόν τον τρόπο κατά το στάδιο εκτέλεσης της σύμβασης αλλά και μετά τη λήξη αυτής.

Ειδικότερα ότι:

- 1) δεν διέθετα/διαθέταμε εσωτερική πληροφόρηση, πέραν των στοιχείων που περιήλθαν στη γνώση και στην αντίληψη μου/μας μέσω των εγγράφων της σύμβασης και στο πλαίσιο της συμμετοχής μου/μας στη διαδικασία σύναψης της σύμβασης και των προκαταρκτικών διαβουλεύσεων στις οποίες συμμετείχα/με και έχουν δημοσιοποιηθεί.
- 2) δεν πραγματοποίησα/ήσαμε ενέργειες νόθευσης του ανταγωνισμού μέσω χειραγώγησης των προσφορών, είτε ατομικώς είτε σε συνεργασία με τρίτους, κατά τα οριζόμενα στο δίκαιο του ανταγωνισμού.
- 3) δεν διενήργησα/διενεργήσαμε ούτε θα διενεργήσω/ήσουμε πριν, κατά τη διάρκεια ή και μετά τη λήξη της σύμβασης παράνομες πληρωμές για διευκολύνσεις, εξυπηρετήσεις ή υπηρεσίες που αφορούν τη σύμβαση και τη διαδικασία ανάθεσης.
- 4) δεν πρόσφερα/προσφέραμε ούτε θα προσφέρω/ουμε πριν, κατά τη διάρκεια ή και μετά τη λήξη της σύμβασης, άμεσα ή έμμεσα, οποιαδήποτε υλική εύνοια, δώρο ή αντάλλαγμα σε υπαλλήλους ή μέλη συλλογικών οργάνων της αναθέτουσας αρχής, καθώς και συζύγους και συγγενείς εξ αίματος ή εξ αγχιστείας, κατ' ευθεία μεν γραμμή απεριορίστως, εκ πλαγίου δε έως και τέταρτου βαθμού ή συνεργάτες αυτών ούτε χρησιμοποίησα/χρησιμοποίησαμε ή θα χρησιμοποιήσω/χρησιμοποιήσουμε τρίτα πρόσωπα, για να διοχετεύσουν χρηματικά ποσά στα προαναφερόμενα πρόσωπα.
- 5) δεν θα επιχειρήσω/ουμε να επηρεάσω/ουμε με αθέμιτο τρόπο τη διαδικασία λήψης αποφάσεων της αναθέτουσας αρχής, ούτε θα παράσχω-ουμε παραπλανητικές πληροφορίες οι οποίες ενδέχεται να επηρεάσουν ουσιαδώς τις αποφάσεις της αναθέτουσας αρχής καθ' όλη τη διάρκεια της εκτέλεσης της σύμβασης αλλά και μετά τη λήξη της,
- 6) δεν έχω/ουμε προβεί ούτε θα προβώ/ούμε, άμεσα (ο ίδιος) ή έμμεσα (μέσω τρίτων προσώπων), σε οποιαδήποτε πράξη ή παράλειψη [εναλλακτικά: ότι δεν έχω-ουμε εμπλακεί και δεν θα εμπλακώ-ουμε σε οποιαδήποτε παράτυπη, ανέντιμη ή απατηλή συμπεριφορά (πράξη ή παράλειψη)] που έχει ως στόχο την παραπλάνηση [/εξαπάτηση] οποιουδήποτε προσώπου ή οργάνου της αναθέτουσας αρχής εμπλεκόμενου σε οποιαδήποτε διαδικασία σχετική με την εκτέλεση της σύμβασης (όπως ενδεικτικά στις διαδικασίες παρακολούθησης και παραλαβής), την απόκρυψη πληροφοριών από αυτό, τον εξαναγκασμό αυτού σε ή/και την αθέμιτη απόσπαση από αυτό ρητής ή σιωπηρής συγκατάθεσης στην παραβίαση ή παράκαμψη νομίμων ή συμβατικών υποχρεώσεων που σχετίζονται με την εκτέλεση της σύμβασης, ή τυχόν έγκρισης, θετικής γνώμης ή απόφασης παραλαβής (μέρους ή όλου) του συμβατικού αντικείμενου ή/και καταβολής (μέρους ή όλου) του συμβατικού τιμήματος,
- 7) ότι θα απέχω/ουμε από οποιαδήποτε εν γένει συμπεριφορά που συνιστά σοβαρό επαγγελματικό παράπτωμα και θα μπορούσε να θέσει εν αμφιβόλω την ακεραιότητά μου-μας,
- 8) ότι θα δηλώσω/ουμε στην αναθέτουσα αρχή, αμελλητί με την περιέλευση σε γνώση μου/μας, οποιαδήποτε κατάσταση (ακόμη και ενδεχόμενη) σύγκρουσης συμφερόντων (προσωπικών, οικογενειακών, οικονομικών, πολιτικών ή άλλων κοινών συμφερόντων, συμπεριλαμβανομένων και αντικρουόμενων επαγγελματικών συμφερόντων) μεταξύ των νομίμων ή εξουσιοδοτημένων εκπροσώπων μου-μας, υπαλλήλων ή συνεργατών μου-μας που χρησιμοποιούνται για την εκτέλεση της σύμβασης (συμπεριλαμβανομένων και των υπεργολάβων μου) με μέλη του προσωπικού της αναθέτουσας αρχής που εμπλέκονται καθ' οιονδήποτε τρόπο στη διαδικασία εκτέλεσης της σύμβασης ή/και μπορούν να επηρεάσουν την έκβαση και τις αποφάσεις της αναθέτουσας αρχής περί την εκτέλεσή της, συμπεριλαμβανομένων των μελών των αποφαινόμενων ή/και γνωμοδοτικών οργάνων αυτής, ή/και των



Ευρωπαϊκή Ένωση
Ευρωπαϊκό Κοινωνικό Ταμείο



Με τη συγχρηματοδότηση της Ελλάδας και της Ευρωπαϊκής Ένωσης

ΕΠΑνεΚ 2014-2020
ΕΠΙΧΕΙΡΗΣΙΑΚΟ ΠΡΟΓΡΑΜΜΑ
ΑΝΤΑΓΩΝΙΣΤΙΚΟΤΗΤΑ
ΕΠΙΧΕΙΡΗΜΑΤΙΚΟΤΗΤΑ
ΚΑΙΝΟΤΟΜΙΑ



ανάπτυξη - εργασία - αλληλεγγύη

μελών των οργάνων διοίκησής της ή/και των συζύγων και συγγενών εξ αίματος ή εξ αγχιστείας, κατ' ευθεία μεν γραμμή απεριορίστως, εκ πλαγίου δε έως και τετάρτου βαθμού των παραπάνω προσώπων, οποτεδήποτε και εάν η κατάσταση αυτή σύγκρουσης συμφερόντων προκύψει κατά τη διάρκεια εκτέλεσης της σύμβασης και μέχρι τη λήξη της.

9) [Σε περίπτωση χρησιμοποίησης υπεργολάβου]

Ο υπεργολάβος έλαβα γνώση της παρούσας ρήτρας ακεραιότητας και ευθύνομαι/ευθυνόμαστε για την τήρηση και από αυτόν απασών των υποχρεώσεων που περιλαμβάνονται σε αυτή.

Υπογραφή/Σφραγίδα

Ο/η (σε περίπτωση φυσικού προσώπου/ ατομικής επιχείρησης) ή το νομικό πρόσωπο.....με την επωνυμίακαι με το διακριτικό τίτλο «.....», που εδρεύει (. ΑΦΜ:....., ΔΟΥ:, Τ.Κ., νομίμως εκπροσωπούμενο (μόνο για νομικά πρόσωπα) από τον



Ευρωπαϊκή Ένωση
Ευρωπαϊκό Κοινωνικό Ταμείο



ΕΛΛΗΝΙΚΗ ΔΗΜΟΚΡΑΤΙΑ
ΥΠΟΥΡΓΕΙΟ
ΑΝΑΠΤΥΞΗΣ ΚΑΙ ΕΠΕΝΔΥΣΕΩΝ
ΕΙΔΙΚΗ ΓΡΑΜΜΑΤΕΙΑ ΔΙΑΧΕΙΡΙΣΗΣ
ΠΡΟΓΡΑΜΜΑΤΩΝ ΕΤΠΑ & ΤΣ
ΕΙΔΙΚΗ ΥΠΗΡΕΣΙΑ ΔΙΑΧΕΙΡΙΣΗΣ ΕΠΑΝΕΚ

ΕΠΑΝΕΚ 2014-2020
ΕΠΙΧΕΙΡΗΣΙΑΚΟ ΠΡΟΓΡΑΜΜΑ
ΑΝΤΑΓΩΝΙΣΤΙΚΟΤΗΤΑ
ΕΠΙΧΕΙΡΗΜΑΤΙΚΟΤΗΤΑ
ΚΑΙΝΟΤΟΜΙΑ



ΕΣΠΑ
2014-2020
ανάπτυξη - εργασία - αλληλεγγύη

ΠΑΡΑΡΤΗΜΑ XI – Πλαίσιο ποιοτικών προδιαγραφών για τον σχεδιασμό και την υλοποίηση συγχρηματοδοτούμενων από το Ευρωπαϊκό Κοινωνικό Ταμείο (ΕΚΤ) προγραμμάτων Συνεχιζόμενης Επαγγελματικής Κατάρτισης (ΣΕΚ)

Περιλαμβάνει:

- i. την υπ' αρ. πρωτ. 79732/27.7.2020 εγκύκλιο της Εθνικής Αρχής Συντονισμού (ΕΑΣ) / Ειδικής Υπηρεσίας Συντονισμού και Παρακολούθησης Δράσεων ΕΚΤ (ΕΥΣΕΚΤ) με τίτλο «Πλαίσιο ποιοτικών προδιαγραφών για τον σχεδιασμό και την υλοποίηση συγχρηματοδοτούμενων από το Ευρωπαϊκό Κοινωνικό Ταμείο (ΕΚΤ) προγραμμάτων Συνεχιζόμενης Επαγγελματικής Κατάρτισης (ΣΕΚ)» (ΑΔΑ: 6ΨΠΨ46ΜΤΛΡ-ΘΞΔ)
- ii. τις με αρ. πρωτ. 102768/1.10.2020 (ΑΔΑ: 60Ψ746ΜΤΛΡ-ΨΓΚ) Διευκρινιστικές ερμηνευτικές οδηγίες εφαρμογής της εγκυκλίου με αρ. πρωτ. 79732/27.7.2020 “Πλαίσιο ποιοτικών προδιαγραφών για τον σχεδιασμό και την υλοποίηση συγχρηματοδοτούμενων από το Ευρωπαϊκό Κοινωνικό Ταμείο (ΕΚΤ) προγραμμάτων Συνεχιζόμενης Επαγγελματικής Κατάρτισης (ΣΕΚ) (ΑΔΑ: 6ΨΠΨ46ΜΤΛΡ-ΘΞΔ)”



Ευρωπαϊκή Ένωση
Ευρωπαϊκό Κοινωνικό Ταμείο



ΕΛΛΗΝΙΚΗ ΔΗΜΟΚΡΑΤΙΑ
ΥΠΟΥΡΓΕΙΟ
ΑΝΑΠΤΥΞΗΣ ΚΑΙ ΕΠΕΝΔΥΣΕΩΝ
ΕΙΔΙΚΗ ΓΡΑΜΜΑΤΕΙΑ ΔΙΑΧΕΙΡΙΣΗΣ
ΠΡΟΓΡΑΜΜΑΤΩΝ ΕΤΠΑ & ΤΣ
ΕΙΔΙΚΗ ΥΠΗΡΕΣΙΑ ΔΙΑΧΕΙΡΙΣΗΣ ΕΠΑΝΕΚ

ΕΠΑΝΕΚ 2014-2020
ΕΠΙΧΕΙΡΗΣΙΑΚΟ ΠΡΟΓΡΑΜΜΑ
ΑΝΤΑΓΩΝΙΣΤΙΚΟΤΗΤΑ
ΕΠΙΧΕΙΡΗΜΑΤΙΚΟΤΗΤΑ
ΚΑΙΝΟΤΟΜΙΑ



ΕΣΠΑ
2014-2020
ανάπτυξη - εργασία - αλληλεγγύη